T 42
21

165/368 Т 42/21 СИ
801-97/1796-X
317-1-27
7022

Правительствующій Сенатъ.

С.-ПЕТЕРБУРГЪ.
Типо-литографія С.-Петербургской Одиночной Тюрьмы. Арсенальная наб., д. 5.
1912.

Краткій историческій очеркъ.

Правительствующій Сенатъ учрежденъ 22-го февраля 1711 года Императоромъ Петромъ Великимъ. Поводомъ къ созданію этого учрежденія послужили частыя отлучки Петра, мѣшавшія ему заниматься текущими дѣлами управленія. Уже съ 1706 г. Петръ *„вручалъ дѣла“* нѣсколькимъ избраннымъ лицамъ, отъ которыхъ требовалъ, чтобы они, не обращаясь къ нему ни за какими разъясненіями, вершали дѣла *„какъ имъ дать отвѣтъ въ день судный“*. Сначала такія полномочія носили характеръ временныхъ личныхъ порученій, но съ февраля 1711 г. они уже были возложены на созданный Петромъ *„Правительствующій Сенатъ“*.

Новое учрежденіе не имѣло ничего общаго съ иностранными, того же имени, учрежденіями и исключительно было примѣнено къ своеобразнымъ условіямъ русской государственной жизни того періода.

Сенату была предоставлена власть, степень которой опредѣлялась тѣмъ, что Сенатъ былъ учрежденъ *„вмѣсто его царскаго величества собственной персоны“*. Въ указѣ 2-го марта 1711 г. Петръ говоритъ: *„мы опредѣлили управительный Сенатъ, которому всякъ и ихъ указамъ да будетъ послушенъ какъ намъ самому, подъ жестокимъ наказаніемъ, или и смертью, смотря по винѣ“*. Но учрежденіемъ политическимъ или въ чемъ-либо ограничивающимъ власть Петра Сенатъ не былъ. Каждый разъ во время отъѣзда Петра ему давались особыя инструкціи и если Сенатъ дѣйствовалъ не согласно съ указаніями Петра—то *„тогда будетъ нами суждено, и виновный жестоко будетъ нами наказанъ“*. Практическое дѣловое значеніе Сената обусловливалось не только степенью и широтою предоставленныхъ ему полномочій, но и системою тѣхъ учрежденій, которыя группировались около него и составляли съ нимъ одно цѣлое. (*Комиссары*—„для спроса и приниманія указовъ“; *Герольдмейстеръ*—вѣдавшій служилое сословіе; *фискалы*—вѣдавшіе дѣла сыска; *рекетмейстеръ*—вѣдавшій надзоръ за дѣлопроизводствомъ въ коллегіяхъ и ходомъ правосудія; институтъ *прокуратуры*—вѣдавшій надзоръ не только надъ Сенатомъ, но и надъ всѣми центральными и мѣстными административными и судебными учрежденіями. Во главѣ прокуратуры стоялъ генералъ-прокуроръ, какъ начальникъ сенатской канцеляріи и какъ органъ надзора за сенатскимъ присутствіемъ. Помощникомъ генералъ-прокурора былъ оберъ-прокуроръ). Въ первое десятилѣтіе своего существованія Сенатъ пользовался весьма широкой законодательной властью въ области административнаго права. Въ области же гражданскаго права онъ былъ сдерживаемъ Соборнымъ Уложеніемъ 1649 г. Въ послѣдніе годы царствованія Петра чрезвычайныя полномочія Сената были значительно ослаблены, такъ какъ Петръ больше прежняго сталъ обращать вниманіе на дѣла внутренняго управленія. Съ 1711 г. по 1714 г. мѣстомъ пребыванія Сената была Москва. Съ 1714 г. мѣстомъ его постояннаго пребыванія сталъ Петербургъ.

При ближайшихъ преемникахъ Петра Великаго, въ эпоху Верховнаго Тайнаго Совѣта и Кабинета, значеніе Сената временами сильно падаетъ. Только при Императрицѣ Елизаветѣ Петровнѣ онъ снова поднялся на былую высоту и сталъ не только верховнымъ мѣстомъ Имперіи, не подчиненнымъ никакому другому учрежденію, не только явился средоточіемъ суда и всего внутренняго управленія, но нерѣдко совершенно безконтрольно осуществлялъ функціи верховной власти, присвоивъ себѣ даже право самопополненія. Съ 1757 г. значеніе Сената снова начинаетъ падать. При Императрицѣ Екатеринѣ II роль Сената въ общей системѣ государственнаго управленія существенно измѣнилась; въ 1763 г. послѣдовало раздѣленіе Сената на 6 департаментовъ: 4 въ С.-Петербургѣ и 2 въ Москвѣ. I департаментъ вѣдалъ дѣла государственныя внутреннія и политическія,

II—судебныя, III—дѣла Малороссіи, Лифляндіи, Эстляндіи, Выборгской губ., Нарвы, IV—дѣла военныя и морскія. Изъ московскихъ департаментовъ V-й вѣдалъ дѣла административныя, VI-й—судебныя. Всѣ департаменты были признаны въ равной силѣ и достоинствѣ. Въ дѣловомъ отношеніи раздѣленіе Сената на департаменты принесло громадную пользу, въ значительной степени устранивъ ту медленность, которой отличалось сенатское дѣлопроизводство. Въ политическомъ отношеніи права Сената были значительно умалены: мало-по-малу отъ него отнимались дѣла, представлявшія дѣйствительную государственную важность. Онъ былъ устраненъ отъ законодательства. Учрежденіе губерній (въ 1775 и 1780 г.г.) нанесло значенію Сената и степени его власти тяжелый ударъ, такъ какъ весьма многія дѣла перешли въ губернскія мѣста. Только въ царствованіе Императора Александра I намѣчается окончательно основной характеръ современнаго намъ Сената. Именнымъ указомъ 8 сентября 1802 года о правахъ и обязанностяхъ Сената систематически была опредѣлена самая организація Сената и отношеніе его къ другимъ высшимъ государственнымъ учрежденіямъ. Въ области законодательства Сенату предоставлено было право первоначальнаго предначертанія законовъ; общія собранія Сената могли выработать проектъ закона и поднести его на Высочайшее утвержденіе черезъ Министра Юстиціи и Государственный Совѣтъ (учрежденный въ 1801 г.). Въ области административныхъ дѣлъ роль Сената, со времени учрежденія министерствъ, совершенно упала. Во главѣ исполнительныхъ органовъ государства становятся Министры. Законъ, однако, попрежнему признаетъ Сенатъ верховнымъ въ порядкѣ суда и управленія Имперіей, не имѣющимъ надъ собой иной власти, кромѣ власти Императорскаго Величества, посылающимъ Министрамъ указы, получающимъ отъ нихъ рапорты. За нимъ сохраняются изъ дѣлъ исполнительнаго характера: публикаціи законовъ, начеты казны и на казну, (сложеніе недоимокъ, возвратъ денегъ, неправильно поступившихъ въ казну, и т. п.); дѣла казеннаго управленія (утвержденіе торговъ, споры между министерствами о казенномъ имуществѣ); утвержденіе въ должности мировыхъ судей. Всѣ эти дѣла вѣдаются *I-мъ департаментомъ*. Удостовѣреніе правъ состоянія (переходы изъ одного состоянія въ другое. удостовѣреніе въ принадлежности къ тому или другому состоянію и др.). Эти дѣла вѣдаются частью первымъ департаментомъ, частью департаментомъ герольдіи. *Во II-мъ департаментѣ* производятся дѣла по земельному устройству крестьянъ, имѣющія серьезное практическое значеніе. Вѣдѣнію Сената подлежатъ также дѣла по надзору за законностью управленія. (Надзоръ за дѣйствіями разныхъ мѣстъ управленія, разрѣшеніе возникающихъ между административными мѣстами пререканій о власти, преданіе суду за преступленія по должности должностныхъ лицъ IV и V класса, разсмотрѣніе жалобъ частныхъ лицъ и органовъ самоуправленія на неправильныя распоряженія Министровъ и губернскихъ мѣстъ). *Въ Судебномъ департаментѣ* Сената разсматриваются дѣла исключительно судебнаго характера, изъ судебныхъ мѣстъ стараго характера поступающія. Дѣла изъ судебныхъ установленій, образованныхъ по уставамъ Императора Александра II, поступаютъ въ кассаціонные департаменты. *Уголовный кассаціонный департаментъ* разсматриваетъ дѣла объ отмѣнѣ приговора или возобновленіи уголовнаго дѣла. *Гражданскій кассаціонный департаментъ* разсматриваетъ дѣла объ отмѣнѣ (кассаціи) рѣшеній, пересмотры ихъ и просьбы не участвовавшихъ въ дѣлѣ третьихъ лицъ. *Департаментъ герольдіи* вѣдаетъ дѣла о сопричтеніи къ дворянству, о княжескомъ, графскомъ и баронскомъ титулахъ, перемѣнѣ фамилій, составленіе гербовниковъ и т. п. Означенные департаменты могутъ образовывать *общія собранія* и *соединенныя присутствія*, которыя въ зависимости отъ входящихъ департаментовъ имѣютъ особую компетенцію. Изъ состава кассаціонныхъ департаментовъ выдѣляются: *особое присутствіе для дѣлъ о государственныхъ преступленіяхъ* и *высшее дисциплинарное присутствіе*. Сенатъ составляется изъ особъ первыхъ трехъ классовъ. Сенаторы опредѣляются по непосредственному избранію Государя Императора. Сенаторы раздѣляются на присутствующихъ въ департаментахъ, несущихъ на себѣ всю главную работу по Сенату, и неприсутствующихъ (Высшіе сановники: члены Государственнаго Совѣта, Министры, товарищи ихъ и т. п.). Въ каждомъ департаментѣ, кромѣ I-го, назначается на одинъ годъ Первоприсутствующій. Для надзора за производствомъ дѣлъ и за правильностью рѣшеній въ каждомъ департаментѣ, въ общемъ собраніи кассаціонныхъ департаментовъ и въ соединенномъ присутствіи I-го и кассаціонныхъ департаментовъ состоятъ оберъ прокуроры съ товарищами. Въ департаментѣ герольдіи оберъ-прокуроръ носитъ названіе герольдмейстера.

2-го марта 1911 года Правительствующій Сенатъ праздновалъ въ торжественномъ засѣданіи, въ присутствіи Его Императорскаго Величества Государя Императора Николая Александровича, 200-лѣтнюю годовщину своего существованія.

Алфавитный указатель.

Сенаторы, въ департаментахъ неприсутствующіе:

Его Имп. Высочество Вел. Кн. Константинъ Константиновичъ . . . . . .
Его Имп. Высочество Вел. Кн. Андрей Владиміровичъ . . . . . .
Его Высочество, Принцъ Александръ Петровичъ Ольденбургскій . . . . . .
Генералъ-Прокуроръ Иванъ Григорьевичъ Щегловитовъ . . . . . .

	Стр.
Акимовъ М. Г.	30
Бородкинъ М. М.	77
Ватаци Э. А.	72
Гасманъ А. Г.	52
Герардъ Н. Н.	4
Голубевъ И. Я.	12
Гойнингенъ-Гюне, бар. Э. Ф.	31
Горемыкинъ И. Л.	5
Дервизъ-фонъ Д. Г.	13
Дерюжинскій Н. Ф.	70
Дурново П. Н.	50
Зиновьевъ Н. А.	23
Звѣревъ Н. А.	60
Иваницкій Б. Е.	82
Ивановъ С. В.	75
Икскуль-фонъ-Гильденбандтъ, баронъ Ю. А.	46
Карновичъ Л. И.	81
Кауфманъ-фонъ П. М.	32
Кобылинскій П. П.	56
Коковцовъ В. Н.	21
Кони А. Ф.	35
Крашенинниковъ Н. С.	79
Лазаревъ П. М.	54
Макаровъ А. А.	80
Малевскій-Малевичъ Н. А.	67
Манухинъ С. С.	57
Мясоѣдовъ Н. А.	68
Никольскій А. П.	73
Новицкій І. І.	59
Оболенскій, кн. Александръ Дмитріевичъ	43
Оболенскій, кн. Алексѣй Дмитріевичъ	62
Платоновъ С. Ф.	28
Семеновъ-Тянъ-Шанскій П. П.	1
Сабуровъ А. А.	8
Сабуровъ П. А.	11
Саблеръ В. К.	20
Таганцевъ Н. С.	15
Треповъ Ф. Ф.	40
Турау Е. Ф.	44
Унтербергеръ П. Ф.	25
Харитоновъ П. А.	48
Хвостовъ Н. А.	66
Чаплинъ Н. Д.	64
Череванскій В. П.	17
Шамшинъ И. И.	7
Шевичъ И. Е.	19
Шварцъ А. Н.	38
Шмеманъ Н. Э.	42
Шрейберъ Н. Н.	9
Щербачевъ А. Н.	55

Сенаторы, присутствующіе въ департаментахъ:

Аккурти-фонъ-Кенигсфельсъ, бар. В. М.	1
Арнольдъ Ф. Ф.	2
Банихъ Ф. К.	3
Барсовъ Л. В.	4
Бобринскій, гр. А. А.	137
Брянчаниновъ Н. С.	5
Булгаковъ Б. П.	9
Бѣдняковъ А. Т.	10
Варваринъ В. Н.	11
Вендрихъ-фонъ А. А.	12
Веселовскій П. П.	14
Викторовъ Д. А.	15
Вильсонъ И. И.	17
Вильсонъ В. И.	18
Винкъ Ф. А.	16
Виноградовъ К. Ф.	19
Вишняковъ А. Г.	20
Гаринъ Н. П.	150
Георгіевскій Л. А.	141
Гераковъ П. К.	146
Глищинскій А. А.	139
Голицынъ, кн. Н. Д.	23
Голицынъ, кн. Ф. С.	25
Гредингеръ Ф. І.	27
Гуссаковскій П. Н.	28
Дедюлинъ Н. А.	30
Добровольскій А. А.	31
Евреиновъ Г. А.	32
Желеховскій В. А.	34
Завадскій М. Р.	35
Змирловъ К. П.	37
Игнатьевъ П. А.	39
Ильяшенко И. Е.	40
Исаченко В. Л.	41
Камышанскій Н. Н.	42
Карницкій І. И.	43
Кастріото-Скандербекъ-Дрекаловичъ Г. В.	47
Клингенбергъ Н. М.	45
Кочетковъ Ф. И.	48
Крашенинниковъ И. С.	143
Кривцовъ А. Н.	49

	Стр.
Кристи Г. И.	50
Кузминскій А. М	57
Левашовъ В. А.	53
Лешинскій А. А	54
Лузановъ П. Ф.	55
Люце М. Ф.	144
Максимовичъ И. К.	57
Мамантовъ Н. Н.	58
Мамантовъ В. Н.	60
Маньковскій Г. С	66
Маркевичъ В. И.	62
Мартыновъ Д. Н.	135
Маттель А. И	63
Миллеръ К. К.	64
Мордухай-Болтовской В. П.	65
Мѣщаниновъ И. В	145
Нейдгардтъ Д. Б.	67
Неклюдовъ П. В.	69
Нолькенъ, бар. А. М.	71
Носовъ Л. І.	73
Огаревъ П. Н.	75
Остроумовъ П. И.	77
Офросимовъ А. А.	79
Охотниковъ В. Н.	82
Паленъ, гр. К. К.	147
Петровъ Н. А	84
Петро-Павловскій А. И.	85
Платоновъ Ф. Н.	87
Прибыльскій Е. К	89
Пушкинъ Е. А.	90
Ратьковъ-Рожновъ В. А	92
Рейтернъ Е. Е.	95
Римскій-Корсаковъ А. А	94
Рождественскій А. Н.	96
Рыдзевскій К. Н.	97
Свѣчинскій Н. К.	98
Семеновъ П. Н.	99
Случевскій В. К.	101
Субботкинъ Е. М.	104
Судейкинъ В. Т	106
Султанъ-Крымъ-Гирей Н. А.	108
Таубе, бар. Н. Э	109
Тимофеевскій В. И	110
Тобизенъ Г. А	111
Томара Л. П.	113
Тройницкій Н. А.	114
Тройницкій Г. А	117
Трусевичъ М. И	118
Ульяновъ Г. К.	148
Фененко В. Ф	119
Фойницкій И. Я	120
Фроловъ С. П	122
Фуксъ В. Я	124
Хвостовъ Александръ А	136
Хвостовъ Алексѣй А	126
Шидловскій В. Д.	127
Шнейдеръ К. В.	130
Шольцъ Э. В.	132
Эрштремъ Э. А.	133
Юреневъ П. А.	134

Оберъ-Прокуратура Правительствующаго Сената:

Ганскау Я. Ф	159
Добровольскій Н. А.	155
Дыновскій К. К	163
Ермонскій А. М	170
Завадскій С. В.	164
Кемпе П. А	156
Купферъ Е. Ф	166
Кильштетъ А. Е.	169
Рейнке Н. М.	157
Саблинъ С. А.	172
Транзеге-фонъ Р. Р	171
Тютрюмовъ И. М.	160
Ферсманъ О. А.	167
Шамрай Ф. И	162
Штакельбергъ, бар. Н. А	168

Измѣненія въ составѣ Правительствующаго Сената, происшедшія во время печатанія альбома, и дополненія къ біографіямъ Гг. Сенаторовъ.

Скончались: И. И. Шамшинъ, Г. И. Кристи, К. К. Миллеръ и Л. І. Носовъ.

Произведены изъ тайныхъ въ дѣйствительные тайные совѣтники: Е. Ф. Турау, Ю. А. Икскуль-фонъ-Гильденбандтъ, П. А. Игнатьевъ, Е. М. Субботкинъ и Г. А. Тройницкій.

Награждены орденами: Св. Владиміра 1-й ст.—И. Л. Горемыкинъ и П. А. Сабуровъ; Св. Александра Невскаго—С. С. Манухинъ; Бѣлаго Орла—Н. Ф. Дерюжинскій, Б. П. Булгаковъ, Ф. А. Винкъ и П. Н. Огаревъ; Св. Владиміра 2-й ст.—кн. Алексѣй Дм. Оболенскій, кн. Ф. С. Голицынъ, А. И. Петро-Павловскій, А. И. Маттель, И. С. Крашенинниковъ и Г. С. Маньковскій; Св. Анны 1-й ст.—Н. Н. Камышанскій и П. Н. Семеновъ.

Сенаторъ Н. Н. Шрейберъ назначенъ предсѣдателемъ Верховнаго Уголовнаго Суда на 1912 г.

Сенаторъ А. Н. Кривцовъ назначенъ Первоприсутствующимъ въ Особомъ Присутствіи Правительствующаго Сената для осужденія дѣлъ о государственныхъ преступленіяхъ.

Сенаторъ В. Н. Варваринъ освобожденъ отъ обязанностей Первоприсутствующаго въ Особомъ Присутствіи Правительствующаго Сената для сужденія дѣлъ о государственныхъ преступленіяхъ, съ перемѣщеніемъ къ присутствованію въ I Общее Собраніе.

Сенаторъ В. И. Маркевичъ назначенъ помощникомъ Главнаго Попечителя Императорскаго Человѣколюбиваго Общества, съ оставленіемъ въ званіи Сенатора.

Сенатору Н. С. Брянчаниновy 1 января 1912 года объявлена Высочайшая благодарность за труды по званію почетнаго попечителя Зарайскаго реальнаго училища.

Составитель М. Л. Левенсонъ.

Сенаторы,

въ департаментахъ неприсутствующіе.

Императоръ Петръ Великій.
Основатель Правительствующаго Сената.

Съ фот. Боассонъ и Эдлеръ.

Его Императорское Величество Государь Императоръ
Николай Александровичъ.

Съ фот. К. Ган.

Торжественное засѣданіе Правительствующаго Сената 2-го марта 1911 года, по случаю исполнившагося 200 лѣтія его существованія, подъ предсѣдательствомъ ЕГО ИМПЕРАТОРСКАГО ВЕЛИЧЕСТВА ГОСУДАРЯ ИМПЕРАТОРА.

I-й ДЕПАРТАМЕНТЪ ПРАВИТЕЛЬСТВУЮЩАГО СЕНАТА. Съ фот. К. К. Булла.

Сидятъ слѣва направо: 1) М. И. Трусевичъ, 2) Д. П. Сухомольскій, 3) Д. Б. Нейдгардтъ, 4) К. Н. Рыгзенскій, 5) Гр. К. К. Паленъ, 6) Н. П. Гаринъ 7) Н. И. Буличъ, 8) В. Н. Мамантовъ, 9) Н. С. Брянчаниновъ, 10) С. Б. Врагскій, 11) Ф. Н. Платоновъ, 12) Предс. Э. В. Шольцъ, 13) Г. А. Тобизенъ, 14) Г. И. Шамшинъ, 15) Кн. Н. Д. Голицынъ, 16) П. И. Остроумовъ, 17) И. В. Мѣшаниновъ, 18) А. А. Нарышкинъ, 19) С. Э. Зволянскій, 20) А. М. Стремоуховъ, 21) А. А. Хвостовъ и 22) А. Ф. Треповъ; стоитъ—Оберъ-Прок. Н. А. Добровольскій.

Съ фот. Ренцъ и Шрадеръ.

Э. В. Шольцъ. А. М. Кузминскій. В. И. Тимофеевскій. А. Г. Вишняковъ. В. А. Желеховскій. П. П. Бе[illegible]овскій.
В. Н. Варваринъ. Н. А. Дедюлинъ.

Первоприсутствующіе Правительствующаго Сената.

Съ фот. Ренцъ и Шрадеръ.

Ф. И. Шамрай. А. Н. Добровольскій. И. М. Тютрюмовъ. А. А. Добровольскій. Н. М. Рейнке. П. А. Кемпе. Я. Ф. Ганскау.

Оберъ-Прокуроры Правительствующаго Сената.

Съ фот. П. Жукова.

Генералъ-адъютантъ, Генералъ-отъ-инфантеріи

Его Императорское Высочество

Великій Князь Константинъ Константиновичъ,

Генералъ-Инспекторъ военно-учебныхъ заведеній.

Его Императорское Высочество Великій Князь Константинъ Константиновичъ родился въ 1858 году, 10-го августа. Воспитаніе и образованіе получилъ подъ наблюденіемъ своихъ Августѣйшихъ родителей, Великаго Князя Константина Николаевича и Великой Княгини Александры Іосифовны, числясь въ морскомъ училищѣ. Службу началъ во флотѣ. Во время русско-турецкой войны 1877–78 г.г. онъ, въ чинѣ мичмана Гвардейскаго экипажа, отправился на театръ военныхъ дѣйствій. Во время ночной атаки турецкой флотиліи 2 октября 1877 г. на Дунаѣ подъ Силистріей имъ лично былъ спущенъ брандеръ. За выдающуюся храбрость и распорядительность въ этомъ дѣлѣ Великій Князь былъ награжденъ орденомъ св. Георгія 4 степени и вскорѣ назначенъ флигель-адъютантомъ къ Его Величеству. По возвращеніи въ Россію, Его Императорское Высочество находился во внутреннихъ плаваніяхъ и, въ теченіе двухъ лѣтъ 5 мѣсяцевъ, въ дальнемъ плаваніи. Съ 1884 г. Великій Князь командовалъ ротою л.-гв. Измайловскаго полка. Въ 1889 г., продолжая военную службу, былъ назначенъ президентомъ Императорской Академіи

Наукъ. Въ 1891 г. онъ получилъ должность командира л.-гв. Преображенскаго полка, съ 1900 г. состоялъ главнымъ начальникомъ военно-учебныхъ заведеній, съ 1910 г. состоитъ генералъ-инспекторомъ военно-учебныхъ заведеній. 2-го марта 1911 года Его Императорское Высочество Великій Князь Константинъ Константиновичъ, Высочайшимъ повелѣніемъ, назначенъ былъ къ присутствованію въ Правительствующемъ Сенатѣ. Въ качествѣ президента Императорской Академіи Наукъ Его Императорское Высочество является нынѣ руководителемъ этого высшаго научнаго учрежденія. При немъ образованъ при отдѣленіи русскаго языка и словесности разрядъ изящной словесности. Затѣмъ образована особая комиссія по распредѣленію пособій нуждающимся ученымъ, писателямъ, журналистамъ изъ процентовъ на особый капиталъ, пожертвованный съ этой цѣлью Государемъ Императоромъ. При немъ же Академія Наукъ отмѣтила торжественнымъ чествованіемъ великихъ писателей Пушкина и Гоголя. Принявъ на себя въ 1900 г. высшее руководительство военно-учебнымъ вѣдомствомъ, Великій Князь, въ теченіе десяти лѣтъ, заботится о лучшей постановкѣ какъ учебной части, такъ и физическаго воспитанія въ кадетскихъ корпусахъ и военныхъ училищахъ. Великій Князь Константинъ Константиновичъ извѣстенъ и какъ поэтъ. Дебютировалъ онъ стихотвореніемъ „Псалмопѣвецъ Давидъ", напечатанномъ 1 августа 1882 г. въ „Вѣстникѣ Европы". Стихотвореніе это было подписано иниціалами „К. Р.". Съ тѣхъ поръ Великій Князь посвящаетъ досуги своей дѣятельности въ минуты вдохновенія поэтическому творчеству и завоевалъ себѣ почетную репутацію выдающагося современнаго поэта. Его стихотворенія стильны, музыкальны и свидѣтельствуютъ объ искренности и сердечности ихъ творца. По преимуществу лирическія, они посвящены характеристикѣ душевныхъ волненій и описанію красотъ родной природы. По обработанности формы, простотѣ и образности языка Великій Князь чуждъ современному декадентству и принадлежитъ къ плеядѣ русскихъ старыхъ баяновъ, воспитанныхъ на чудныхъ произведеніяхъ Пушкина и Лермонтова.

Стихотворенія Великаго Князя собраны въ три небольшія книжки. Изъ его многочисленныхъ колоритныхъ пьесъ отмѣтимъ „Письма про алые цвѣты", „Повѣяло черемухой, проснулся соловей", „Помнишь ли ты, какъ бродили мы по полю", „Въ дѣтской: крошка, слезы твои такъ и льются ручьемъ", „Взятъ отъ сохи, полей вчерашній житель", поэмы „Себастьянъ-мученикъ", „Будда" и др. Цѣлый рядъ стихотвореній: „Изъ апокалипсиса", „Предъ Сикстинской Мадонной", Когда, провидя близкую разлуку" и др.—чисто религіознаго характера: русскій солдатъ и военная жизнь дали много дивныхъ темъ для вдохновенія таланта („Уволенъ", „Умеръ" и др.). Многіе изъ его сонетовъ (эта трудная форма легко далась Великому Князю) переложены на музыку. Помимо оригинальныхъ произведеній, поэтъ перевелъ въ стихотворной формѣ „Мессинскую невѣсту" Шиллера и Шекспировскаго „Гамлета" съ обширными комментаріями. Великій Князь не чуждъ также и сценической дѣятельности. Онъ неоднократно выступалъ въ любительскихъ спектакляхъ и имѣлъ большой успѣхъ, какъ артистъ-исполнитель, между прочимъ, роли Гамлета и Донъ-Цезаря въ „Мессинской невѣстѣ". Сосредоточивъ свою служебную дѣятельность преимущественно въ военно-учебномъ вѣдомствѣ и Императорской Академіи Наукъ, Великій Князь посвящаетъ также свое время и силы на служеніе другимъ просвѣтительнымъ учрежденіямъ. Онъ состоитъ президентомъ: Императорскаго Археологическаго Общества, общества спасанія на водахъ, православнаго Палестинскаго общества и СПБ. Яхтъ-клуба; почетнымъ попечителемъ преобразованныхъ въ Педагогическій женскій институтъ бывшихъ педагогическихъ курсовъ, а также дѣйствительнымъ членомъ Имп. обществъ поощренія художествъ и русскаго музыкальнаго.

Флигель-Адъютантъ, Полковникъ

Его Императорское Высочество

Великій Князь Андрей Владиміровичъ.

Его Императорское Высочество Великій Князь Андрей Владиміровичъ родился въ 1879 году, мая 2 дня. Воспитаніе и общее образованіе получилъ подъ наблюденіемъ своихъ Августѣйшихъ родителей, Великаго Князя Владиміра Александровича и Великой Княгини Маріи Павловны, а спеціальное образованіе—въ Михайловскомъ Артиллерійскомъ Училищѣ, которое окончилъ по 1-му разряду. Со 2-го мая 1879 года Высочайшимъ повелѣніемъ назначенъ Шефомъ 130 пѣхотнаго Херсонскаго полка. Числится въ полкахъ: Лейбъ-Гвардіи Измайловскомъ, Кавалергардскомъ Ея Величества Государыни Императрицы Маріи Ѳеодоровны, Лейбъ-Гвардіи въ 4-мъ Стрѣлковомъ Императорской Фамиліи полка и 17-мъ пѣхотномъ Дорогобужскомъ полку въ Болгаріи. Высочайшимъ приказомъ,

послѣдовавшимъ въ 8-й день августа 1898 года, зачисленъ въ 5-ю Его Императорскаго Высочества Великаго Князя Михаила Александровича батарею Гвардейской Конно-Артиллерійской бригады. 2-го мая 1899 года назначенъ Флигель-Адъютантомъ къ Его Императорскому Величеству. Въ 1902 году поступилъ въ Военно-Юридическую Академію, которую окончилъ въ 1905 году. 28-го мая 1905 года по Высочайшему повелѣнію зачисленъ по Военно-Судебному Вѣдомству. 19-го іюня 1905 года прикомандированъ къ Военно-Юридической Академіи на одинъ годъ для выполненія принятыхъ имъ на себя трудовъ по переводу иностранныхъ военно-уголовныхъ уставовъ. Командовалъ 5-ю Его Императорскаго Высочества Великаго Князя Михаила Александровича батареею Гвардейской Конно-Артиллерійской бригады съ 29-го августа 1910 года по 8-е іюля 1911 года. Въ 1911 году 8 іюля назначенъ Командиромъ 6-й Лейбъ-Гвардіи Донской Его Величества батареи. Въ 1911 году марта 2-го дня, Высочайшимъ повелѣніемъ, назначенъ присутствовать въ Правительствующемъ Сенатѣ. 22 іюля 1911 года зачисленъ въ списки 5-й Его Императорскаго Высочества Великаго Князя Михаила Александровича батареи Гвардейской Конно-Артиллерійской бригады. Въ 10 день января 1912 года Всемилостивѣйше предоставлено званіе почетнаго казака Верхне-Курмоярской станицы войска Донского.

Его Высочество состоитъ: почетнымъ членомъ Общества конной и ружейной охоты, развитія скакового дѣла и конскихъ состязаній въ кавалеріи, С.-Петербургскаго Драматическаго кружка любителей, С.-Петербургскаго попечительнаго Общества о Домахъ Трудолюбія и Императорскаго Россійскаго Автомобильнаго Общества.

Генералъ-Адъютантъ, Генералъ-отъ-инфантеріи
Его Высочество

принцъ Александръ Петровичъ Ольденбургскій.

Его Высочество принцъ А. П. Ольденбургскій родился въ 1844 г., 21 мая. Въ день рожденія былъ зачисленъ прапорщикомъ въ Преображенскій полкъ, въ которомъ, фактически, началъ службу 20-ти лѣтъ. Въ 1865 г. Его Высочество былъ назначенъ флигель-адъютантомъ, въ 1868 г.—командиромъ стрѣлковъ, а въ 1871 г. командиромъ Преображенскаго полка. Въ этомъ же году принцъ А. П., за заслуги, былъ произведенъ въ генералъ-маіоры, имѣя всего 27 лѣтъ отъ роду. Во время русско-турецкой войны 1877—78 гг. Его Высочество, командуя бригадой, участвовалъ въ сраженіи подъ Горнымъ Дубнякомъ, въ осадѣ Плевны и взятіи Этрополя. Перейдя, подъ начальствомъ генерала Гурко, Балканы, принцъ А. П. участвовалъ въ бою подъ Филиппополемъ и въ бою, нанесшемъ пораженіе арміи Сулеймана-Паши. За выдающуюся храбрость Его Высочество былъ награ-

жденъ боевыми орденами и въ томъ числѣ орденомъ Св. Георгія 4-й ст. Вскорѣ по окончаніи войны принцъ А. П былъ назначенъ генералъ-адъютантомъ и получилъ въ командованіе 1-ю гвардейскую пѣхотную дивизію. Съ 1885 г. по 1889 г. Его Высочество командовалъ гвардейскимъ корпусомъ. Въ 1890 г. принцъ А. П. произведенъ былъ въ генералы-отъ-инфантеріи, а въ 1891 г. назначенъ членомъ Государственнаго Совѣта. Имѣетъ орденъ Андрея Первозваннаго. 2-го марта 1911 г., въ день торжественнаго празднованія 200-лѣтняго юбилея существованія Правительствующаго Сената, Его высочество былъ назначенъ Сенаторомъ.

Его Высочество принцъ А. П. Ольденбургскій широко извѣстенъ и какъ выдающійся общественный дѣятель, главнымъ образомъ на медицинскомъ поприщѣ. Ему обязанъ своимъ возникновеніемъ и дальнѣйшимъ существованіемъ Институтъ Экспериментальной Медицины въ С.-Петербургѣ, основанный принцемъ въ 1886 г., сначала въ видѣ небольшой станціи, гдѣ производились прививки. Понемногу, при дальнѣйшемъ содѣйствіи принца, эта станція расширялась и, наконецъ, превратилась въ Императорскій Институтъ Экспериментальной Медицины, существующій въ настоящемъ его видѣ. Принцъ А. П. состоитъ попечителемъ означеннаго Института. Его Высочество извѣстенъ также своей неутомимой дѣятельностью по борьбѣ съ чумной эпидеміей въ низовомъ Поволжьи. Ему обязана возникновеніемъ образцовая санаторія въ Гаграхъ на черноморскомъ берегу Кавказа. При ближайшемъ содѣйствіи и участіи Его Высочества былъ построенъ Народный Домъ Имени Николая II въ С.-Петербургѣ. Кромѣ того, Его Высочество состоитъ: предсѣдателемъ и почетнымъ членомъ Комитета Спб. городского попечительства о народной трезвости, попечителемъ училища Правовѣдѣнія и многихъ пріютовъ и богоугодныхъ заведеній, почетнымъ членомъ Академіи Наукъ, военно-медицинской Академіи и Петербургскаго университета, почетнымъ гражданиномъ г. С.-Петербурга и мн. др.

Статсъ-Секретарь.

Тайный Совѣтникъ

Иванъ Григорьевичъ Щегловитовъ,

Министръ Юстиціи, Генералъ-Прокуроръ.

И. Г. Щегловитовъ.

Потомственный дворянинъ Черниговской губерніи И. Г. Щегловитовъ родился 13 февраля 1861 года. По окончаніи курса наукъ въ Императорскомъ училищѣ Правовѣдѣнія съ золотой медалью, онъ началъ службу въ 1881 году, кандидатомъ на судебныя должности при Спб. Окружномъ Судѣ. Въ теченіе почти четырехъ лѣтъ состоялъ при прокурорѣ Спб. Судебной Палаты, въ качествѣ секретаря и участвовалъ, между прочимъ, въ ревизіи прокурорскаго надзора и судебныхъ слѣдователей Витебской губ. Пробывъ затѣмъ два года въ Нижнемъ-Новгородѣ товарищемъ прокурора мѣстнаго Окружнаго Суда, И. Г. вернулся въ 1887 г. въ Петербургъ товарищемъ прокурора Спб. Окружнаго Суда и съ этого времени уже не разставался со столицей. Съ 1890 г. опять состоялъ за оберъ-прокурорскимъ столомъ въ первомъ Департаментѣ Сената, завѣдуя уголовнымъ отдѣломъ законодательнаго отдѣленія Департамента Министерства Юстиціи. Съ 1893 г. былъ юрисконсультомъ Министерства Юстиціи и съ 1894 г. прокуроромъ Спб. Окружнаго Суда. Съ 1897 г. И. Г. исполнялъ обязанности товарища оберъ-прокурора Уголовнаго Кассаціоннаго Департамента Пр. Сената и былъ утвержденъ въ этой должности въ 1898 году. Одновременно участвовалъ въ общихъ собраніяхъ комиссіи для пересмотра законоположеній по судебной части. Въ должности прокурора Спб. Окружнаго Суда, И. Г. выступалъ обвинителемъ по громкому дѣлу о подлогѣ духовнаго завѣщанія милліонера Грибанова. Съ 1900 г. по 1903 г. дѣятельность его сосредоточилась въ Министерствѣ Юстиціи. Занимая, послѣдовательно, должности вице-директора перваго Департамента Министерства, а затѣмъ члена консультаціи, при Министерствѣ учрежденной, И. Г. явился однимъ изъ дѣятельныхъ сотрудниковъ Министра Н. В. Муравьева по разработкѣ вопроса объ отмѣнѣ ссылки вообще и по переустройству каторжныхъ учрежденій острова Сахалина въ частности, участвовалъ въ подготовительныхъ работахъ по устройству съѣзда международнаго союза криминалистовъ въ Петербургѣ въ 1902 г., для чего былъ командированъ въ Парижъ въ центральный комитетъ этого союза, присутствовалъ на судебномъ разбирательствѣ въ г. Сумахъ дѣла о безпорядкахъ штундистовъ, ѣздилъ въ Луганскъ, Екатерин. губ. съ особыми полномочіями отъ Министра Юстиціи и, въ качествѣ представителя Министерства, былъ членомъ совѣщанія, образованнаго при Министерствѣ Внутреннихъ Дѣлъ для обсужденія мѣръ къ предупрежденію и пресѣченію публичнаго пьянства. Назначенный въ 1903 г. оберъ-прокуроромъ Уголовнаго Кассаціоннаго Департамента Правительствующаго Сената, И. Г. принялъ участіе въ комиссіи по разработкѣ мѣропріятій, вызванныхъ изданіемъ новаго уголовнаго уложенія и предсѣдательствовалъ въ особомъ отдѣлѣ этой комиссіи для предварительной разработки уголовныхъ вопросовъ. Въ 1904 г. на долю И. Г. выпало, между прочимъ, участіе въ комиссіи по всестороннему разслѣдованію обстоятельствъ, вызвавшихъ волненія въ Горномъ институтѣ,

и исполненіе прокурорскихъ обязанностей въ особомъ присутствіи Правительствующаго Сената для сужденія въ г. Москвѣ дѣла о злодѣяніи, жертвой котораго палъ великій князь Сергій Александровичъ. Въ 1905 г. П. Г. вернулся вновь въ Министерство Юстиціи на должность директора перваго Департамента этого Министерства и участвовалъ въ комиссіи подъ предсѣдательствомъ Министра Финансовъ по упорядоченію быта и положенія рабочихъ въ промышленныхъ предпріятіяхъ. Въ январѣ 1906 г. онъ былъ назначенъ товарищемъ Министра Юстиціи, а въ апрѣлѣ того-же года—Министромъ Юстиціи. 1 января 1907 г. П. Г. назначенъ членомъ Государственнаго Совѣта, съ оставленіемъ въ должности Министра Юстиціи, а 2 марта 1911 года, въ день празднованія 200-лѣтняго юбилея Правительствующаго Сената, онъ пожалованъ высокимъ званіемъ Статсъ-Секретаря Его Императорскаго Величества. Въ періодъ его управленія Министерство Юстиціи представило въ законодательныя учрежденія цѣлый рядъ обстоятельно разработанныхъ проектовъ: о преобразованіи мѣстнаго Суда, объ условномъ осужденіи, объ условномъ досрочномъ освобожденіи, о введеніи вотчиннаго преобразованія, о выдачѣ преступниковъ, о введеніи защиты на предварительномъ слѣдствіи, о введеніи состязательнаго начала въ обрядъ преданія суду, объ измѣненіи правилъ охранительнаго производства, объ устройствѣ работныхъ домовъ, о воспитательно-исправительныхъ заведеніяхъ для малолѣтнихъ, о мѣрахъ къ пресѣченію торга женщинами въ цѣляхъ разврата, о подсудности и порядкѣ производства дѣлъ о расторженіи браковъ православнаго исповѣданія вслѣдствіе прелюбодѣянія или неспособности къ брачному сожитію, объ авторскомъ правѣ на литературн., музыкальн., художествен., фотографич. произведенія, о порядкѣ привлеченія къ уголовной и гражданской отвѣтственности должностныхъ лицъ за преступленія по службѣ, объ уравненіи въ наслѣдственныхъ правахъ лицъ женскаго пола съ лицами мужского пола и др. Затѣмъ при немъ разработанъ и принятъ законодательными учрежденіями законопроектъ объ увеличеніи содержанія чинамъ судебнаго вѣдомства и объ усиленіи штатовъ центральныхъ учрежденій и многихъ судебныхъ установленій. П. Г. неоднократно лично выступалъ въ государственныхъ установленіяхъ въ защиту выработанныхъ Министерствомъ проектовъ и высказался, какъ убѣжденный сторонникъ скорѣйшей реформы судебнаго вѣдомства и измѣненія устарѣлыхъ законоположеній. По вопросу объ исправительно-воспитательныхъ заведеніяхъ онъ отстаивалъ убѣжденіе, что несовершеннолѣтніе нуждаются въ исправительно-воспитательныхъ мѣрахъ, по вопросу объ условномъ досрочномъ освобожденіи онъ горячо защищалъ мысль о возможно большемъ индивидуализированіи наказанія, по вопросу объ увеличеніи содержанія чинамъ судебнаго вѣдомства высказался за періодическую прибавку, какъ мѣру, устраняющую духъ карьеризма и искательства. Въ законодательныхъ учрежденіяхъ Щегловитовъ, будучи большимъ приверженцемъ суда присяжныхъ, провелъ законъ о введеніи суда присяжныхъ въ губерніяхъ Архангельской, Томской, Тобольской, въ областяхъ Акмолинской, Семипалатинской, Уральской, объ огласеніи передъ присяжными засѣдателями наказанія, угрожающаго подсудимому, о зачетѣ осужденному подслѣдственнаго ареста и т. п. Въ свое время онъ былъ иниціаторомъ циркуляра Министерства Юстиціи 1903 г. о правѣ присяжныхъ ходатайствовать объ облегченіи участи осужденныхъ. П. Г. прекрасный ораторъ и къ его рѣчамъ въ законодательныхъ учрежденіяхъ всегда прислушиваются съ большимъ вниманіемъ со всѣхъ скамей. Особенный успѣхъ имѣли его рѣчи произнесенныя въ защиту законопроектовъ, касавшихся Финляндіи. При немъ послѣдовало открытіе новыхъ Окружныхъ Судовъ въ Ростовѣ, въ Винницѣ, Барнаулѣ и Велпкомъ Устюгѣ. П. Г. напечаталъ въ разныхъ юридическихъ журналахъ рядъ статей по многимъ самымъ животрепещущимъ вопросамъ уголовнаго права и уголовнаго судопроизводства. Между прочимъ имъ дана научная разработка судебной фотографіи, для примѣненія которой онъ выработалъ учрежденіе судебно-фотографической лабораторіи при прокурорѣ Спб. Судебной Палаты. Затѣмъ П. Г. Щегловитову принадлежитъ обширная работа (пять томовъ) по составленію объяснительной записки къ проекту устава уголовнаго судопроизводства, въ которой сдѣлана сводка главнаго научнаго и законодательнаго матеріала по уголовному процессу. П. Г. принималъ дѣятельное участіе въ трудахъ Спб. Юридическаго Общества и международнаго союза криминалистовъ. Въ составѣ Юридическаго Общества онъ состоялъ нѣсколько лѣтъ предсѣдателемъ его уголовнаго отдѣленія. Съ 1903 г. П. Г. Щегловитовъ читаетъ лекціи въ Имп. училищѣ Правовѣдѣнія по теоріи и практикѣ уголовнаго судопроизводства. Въ 1910 г. имъ принято на себя чтеніе въ Училищѣ Правовѣдѣнія также лекцій объ основныхъ началахъ судебнаго устройства, которыя составляютъ вступительную часть къ ученію о гражданскомъ и уголовномъ судопроизводствахъ и смѣшиваются съ ними въ существующихъ курсахъ нашихъ высшихъ учебныхъ заведеній.

Дѣйствительный Тайный Совѣтникъ

Петръ Петровичъ Семеновъ-Тянъ-Шанскій.

П. П. Семеновъ-Тянъ-Шанскій.

Пользующійся всемірной извѣстностью, завоевавшій себѣ своими трудами и знаніями выдающееся положеніе на многихъ поприщахъ, вице-предсѣдатель Императорскаго русскаго географическаго общества, предсѣдатель главнаго Алексѣевскаго комитета, П. П. Семеновъ родился въ 1827 г. въ родовомъ имѣніи своихъ родителей, Рязанской губ., Раненбургскаго уѣзда (с. Урусово). 15 лѣтъ поступилъ въ школу гвардейскихъ подпрапорщиковъ и по окончаніи въ ней курса, вступилъ вольнослушателемъ въ СПБ. университетъ на физико-математическій факультетъ, гдѣ и окончилъ курсъ въ 1848 году. Въ 1849 г. избранъ въ члены Императорскаго Русскаго Географическаго Общества и съ этого времени принималъ самое дѣятельное участіе въ трудахъ Общества, сначала, какъ секретарь отдѣленія физической географіи, затѣмъ, съ 1859 г., какъ предсѣдатель того же отдѣленія и, наконецъ, съ 1873 г. какъ вице-предсѣдатель общества, избираемый имъ непрерывно въ теченіе 9 четырехлѣтій. Въ 1849—1851 г.г. П. П. изслѣдовалъ бассейны рѣкъ Оки и Дона и за свое сочиненіе „Придонская флора“ удостоенъ С. П. Б. университетомъ степени магистра ботаники. Въ 1852—1853 г.г. слушалъ лекціи въ Берлинскомъ университетѣ, занимаясь преимущественно геологіею и географіею, послѣднею—подъ руководствомъ знаменитаго Карла Риттера. Въ 1855 г. издалъ переводъ I тома „Землевѣдѣнія Азіи“ К. Риттера съ обширными дополненіями. Затѣмъ, въ 1856—1857 г. г., по порученію русскаго географическаго Общества, совершилъ путешествіе для изслѣдованія горной системы Тянъ-Шаня, которая до того времени оставалась недоступною для европейцевъ, и первый изъ европейскихъ ученыхъ проникъ въ долины и на перевалы этой горной системы и поднялся на ледники и вѣчные снѣга высочайшей въ Тянъ-Шанѣ горной группы Ханъ-Тенгри. Независимо отъ того, П. П. посѣтилъ еще и Алтай, Тарбагатай, Семирѣченскій и Заилійскій Алатау. По своемъ возвращеніи изъ Азіи П. П. былъ привлеченъ, въ 1858 году, какъ помѣщикъ Рязанской губерніи, живо сочувствующій дѣлу освобожденія крестьянъ отъ крѣпостной зависимости, къ занятіямъ по крестьянскому дѣлу, въ качествѣ члена эксперта редакціонныхъ комиссій и завѣдывающаго ихъ дѣлами, и принималъ дѣятельное участіе въ составленіи положенія 19 февраля 1861 г. Съ тѣхъ поръ П. П. уже не переставалъ принимать такое же участіе въ работахъ всѣхъ безъ исключенія главныхъ комиссій составляющихъ законопроекты реформъ царствованія Императора Александра II. Возвращаясь къ своимъ научнымъ занятіямъ, П. П. началъ съ 1862 года изданіе своего капитальнаго труда „Географическо-Статистическій словарь Россійской Имперіи“, законченный имъ

только въ 1882 году. Въ 1863 г. П. П. былъ командированъ, въ качествѣ старшаго представителя Россіи, на международный статистическій конгрессъ, бывшій въ Берлинѣ, а въ 1864 г. назначенъ директоромъ Центральнаго Статистическаго комитета и, занимая эту должность съ 1864 по 1882 годъ, участвовалъ во всѣхъ международныхъ статистическихъ конгрессахъ за этотъ періодъ времени и былъ организаторомъ бывшаго въ Петербургѣ въ 1872 г. перваго въ Россіи международнаго научнаго конгресса, а затѣмъ состоялъ въ теченіе нѣсколькихъ лѣтъ предсѣдателемъ международной комиссіи европейскихъ статистиковъ, собиравшихся въ разныхъ городахъ Европы. Въ 1873 г. былъ избранъ въ почетные члены Академіи Наукъ. Интересуясь также изящными искусствами, П. П. постепенно собралъ въ теченіе 40 лѣтъ одну изъ обширнѣйшихъ въ Европѣ частныхъ коллекцій картинъ голландской и фламандской школъ XVII и отчасти XVI вѣка и напечаталъ два довольно обширныхъ труда по исторіи живописи, а именно: „Этюды по исторіи голландской и фламандской живописи", которые печатались въ „Вѣстникѣ изящныхъ искусствъ" до 1885 года и „Etudes sur les peintres ecoles hollandaise, flamande, et néerlandaise etc.", напечатанные авторомъ въ 1906 году, вмѣстѣ съ каталогомъ его коллекціи. П. П. состоитъ почетнымъ членомъ Академіи Художествъ съ 1874 года. Въ 1882 г. П. П. былъ назначенъ Сенаторомъ и работалъ въ составѣ 2-го (крестьянскаго) департамента по 1897 г. Съ 1895 по 1902 г.г. П. П. принималъ самое дѣятельное участіе въ организаціи тѣхъ отдѣловъ всероссійскихъ и международныхъ выставокъ, которые носили географическій или статистическій характеръ Такъ, въ 1895—96 г.г. П. П. организовалъ Сибирскій отдѣлъ Нижегородской выставки, въ 1899—1900 г. Русско-азіатскій отдѣлъ на Парижской выставкѣ, а въ 1902 г. онъ явился, въ качествѣ предсѣдателя организаціонной комиссіи, организаторомъ Всероссійской кустарной выставки, увѣнчавшейся полнымъ успѣхомъ. При этомъ П. П. принималъ дѣятельное участіе въ тѣхъ трудахъ и сборникахъ, которые издавались по поводу этихъ выставокъ, какъ, напримѣръ, въ сборникѣ „Сибирь и Великая Сибирская желѣзная дорога". Въ 1895 г., ко времени 50-лѣтняго юбилея Русскаго Географическаго Общества, П. П. издалъ составленную имъ „Исторію полувѣковой дѣятельности Общества", въ трехъ томахъ. Съ исторіею этой дѣятельности была связана вся жизнь П. П. Семенова, поставившаго себѣ задачею самое разностороннее изученіе своего отечества. Сначала, въ первое двадцатилѣтіе существованія общества, онъ былъ неутомимымъ его работникомъ, а затѣмъ, занимая съ 1859 г. высшія должности въ обществѣ—организаторомъ многочисленныхъ экспедицій, предпринимаемыхъ обществомъ, особливо для изслѣдованій Азіатскаго материка, доставившихъ обществу всемірную славу. Особенное вниманіе этихъ экспедицій П. П. обращалъ на научные сборы геологическіе, ботаническіе и зоологическіе, обогатившіе русскіе музеи: Зоологическій, Академіи Наукъ, Ботаническаго сада и Горный музей. Особенныя услуги оказалъ П. П. организаціею разработки флоры и фауны центральной Азіи въ качествѣ почетнаго члена Ботаническаго сада и предсѣдателя (съ 1890 г.) Русскаго Энтомологическаго Общества. Въ 1896—97 г. г. осуществилось то, чего П. П. Семеновъ добивался съ необыкновенной настойчивостью въ теченіе 30 лѣтъ, а именно—была предпринята первая всеобщая народная перепись населенія Россійской Имперіи и П. П., предсѣдательствуя въ главной переписной комиссіи, явился главнымъ руководителемъ этого громаднаго дѣла. Послѣ успѣшнаго завершенія самой переписи, П. П. былъ назначенъ въ 1897 г. членомъ Государственнаго Совѣта по Департаменту Законовъ. Въ работахъ Государственнаго Совѣта и особыхъ совѣщаній П. П. особенно живо относился къ вопросамъ, связаннымъ съ экономическимъ благосостояніемъ народныхъ массъ, а именно: къ вопросамъ аграрнымъ, землеустроительнымъ, колонизаціоннымъ и сельскимъ промысловымъ, а также къ вопросамъ, относящимся до научныхъ учрежденій и развитія народнаго просвѣщенія въ Россіи. Не мало времени въ теченіе всей своей жизни удѣлилъ П. П. и дѣлу общественной благотворительности, являясь то учредителемъ, то, въ теченіе долгихъ лѣтъ, предсѣдателемъ благотворительныхъ и филантропическихъ обществъ, какъ, напримѣръ, Андреевскаго приходскаго, Гаваньскаго, Общества народныхъ столовыхъ, Общества По-

собія нуждающимся студентамъ СПБ. университета, Попечительства о семействахъ воиновъ во время Восточной Войны, Попечительства о слѣпыхъ, Попечительства о семействахъ воиновъ во время Китайской войны, Попечительства о семействахъ воиновъ, призванныхъ въ ряды арміи въ Японскую войну. Наконецъ, съ 1905 году П. П. призванъ на постъ предсѣдателя Главнаго Алексѣевскаго комитета, на который возложены заботы о призрѣніи многочисленныхъ сиротъ воиновъ, погибшихъ въ Японскую войну. За свои научные труды и общественныя заслуги П. П. избранъ также въ почетные члены: Московскаго, Новороссійскаго и Юрьевскаго университетовъ, а также многихъ другихъ ученыхъ учрежденій, обществъ и корпорацій въ Россіи и за границею. Лондонское географическое общество присудило ему золотую медаль своего основателя, Берлинское — медаль Карла Риттера: по статуту серебряная, она была выбита въ видѣ единственнаго исключенія въ честь Семенова изъ золота. П. П. имѣетъ въ числѣ другихъ прусскій орденъ „Pour le merite“ за заслуги въ области наукъ и искусствъ, присужденный очень немногимъ за предѣлами Германіи. Имя Семенова носятъ: горный хребетъ въ центральной азіи, три горныхъ пика (въ Тянъ-Шанѣ, Гиндукушѣ и на Кавказѣ), перевалъ и ледникъ въ Тянъ-Шанѣ, проливъ въ Сѣверномъ Ледовитомъ океанѣ, гора на Шпицбергенѣ. П. П. написалъ уже, въ настоящее время, до 1000 страницъ своихъ, подготовляемыхъ къ изданію, мемуаровъ.

Н. Н. Герардъ.

Дѣйствительный Тайный Совѣтникъ

Николай Николаевичъ Герардъ.

Почетный опекунъ Н. Н. Герардъ родился въ 1838 г. Образованіе получилъ въ С.-Петербургскомъ университетѣ, курсъ наукъ котораго окончилъ по юридическому факультету въ 1861 г. Первоначально Н. Н. началъ государственную службу по министерству внутреннихъ дѣлъ, но при введеніи въ дѣйствіе судебныхъ уставовъ Императора Александра II, перешелъ на службу по министерству юстиціи, былъ 2 года мировымъ посредникомъ въ Гомельскомъ уѣздѣ, а въ 1866 г. занялъ должность старшаго помощника производителя дѣлъ земскаго отдѣла министерства юстиціи. Затѣмъ Н. Н. постепенно прошелъ должности отъ мирового судьи въ С.-Петербургѣ до предсѣдателя С.-Петербургскаго столичнаго мирового съѣзда, послѣ О. П. Квиста, и въ 1871 г. былъ назначенъ исправляющимъ должность правителя канцеляріи министерства юстиціи. Въ этомъ же году онъ, въ качествѣ члена комиссіи, принималъ дѣятельное участіе въ выработкѣ мѣръ для укрѣпленія и усиленія землевладѣнія въ Западныхъ губерніяхъ. Въ 1874 г. Н. Н. назначается исполняющимъ должность оберъ-прокурора 4-го департамента Сената, въ слѣдующемъ году утверждается въ означенной должности. Черезъ нѣсколько мѣсяцевъ онъ занимаетъ должность предсѣдателя Варшавской Судебной Палаты, съ обязанностью временно-управляющаго правительственной комиссіей м-ва юстиціи, а въ 1882 г. назначается Сенаторомъ Гражданскаго Кассаціоннаго Департамента Сената. Въ 1883 г. Н. Н. занимаетъ постъ товарища главноуправляющаго Собственной Е. И. В. канцеляріей по учрежденіямъ Императрицы Маріи, а въ слѣдующемъ году назначается и главноуправляющимъ означенной канцеляріей и вскорѣ членомъ особаго присутствія при Государственномъ Совѣтѣ. Пробывъ на послѣднемъ посту 2 года, Н. Н. назначается Первоприсутствующимъ въ Департаментѣ Сената, гдѣ и протекаетъ его дальнѣйшая дѣятельность, вплоть до назначенія его, въ 1898 г., членомъ Государственнаго Совѣта, съ оставленіемъ въ званіи Сенатора. Въ 1902 г. онъ назначается предсѣдателемъ департамента гражданскихъ и духовныхъ дѣлъ Государственнаго Совѣта, гдѣ получаетъ возможность широко и всесторонне примѣнить свои обширныя юридическія познанія и долголѣтній служебный опытъ. Въ ноябрѣ 1905 г. Н. Н. былъ призванъ на отвѣтственный и трудный постъ Финляндскаго генералъ-губернатора, на каковомъ и пробылъ до 3-го февраля 1908 г., когда былъ уволенъ отъ означенной должности, согласно прошенію, съ оставленіемъ членомъ Государственнаго Совѣта, Сенаторомъ и почетнымъ опекуномъ. Уходъ Н. Н. съ поста Финляндскаго генералъ-губернатора былъ встрѣченъ съ большимъ сожалѣніемъ не только населеніемъ Финляндіи, но и большей частью общества и печати, такъ какъ за время своего пребыванія въ Финляндіи онъ сумѣлъ снискать глубокія симпатіи общества.

Статсъ-секретарь,
Дѣйствительный Тайный Совѣтникъ

Иванъ Логиновичъ Горемыкинъ.

И. Л. Горемыкинъ.

Потомственный дворянинъ Новгородской губерніи И. Л. Горемыкинъ родился въ 1839 г. По окончаніи курса наукъ въ Императорскомъ училищѣ Правовѣдѣнія началъ службу въ канцеляріи 1-го Департамента Сената. Спустя 4 года онъ былъ назначенъ чиновникомъ особыхъ порученій въ учредительный комитетъ по дѣламъ Царства Польскаго и служилъ въ этомъ краѣ сперва въ качествѣ комиссара по крестьянскимъ дѣламъ, затѣмъ былъ товарищемъ предсѣдателя комиссіи по крестьянскимъ дѣламъ. Въ 1866 г. И. Л. былъ назначенъ Плоцкимъ вице-губернаторомъ, а въ 1869 г. былъ перемѣщенъ на ту же должность въ Кѣлецкую губернію. Прослуживъ здѣсь 4 года, онъ былъ назначенъ членомъ временной комиссіи по крестьянскимъ дѣламъ при Министерствѣ Внутреннихъ Дѣлъ. Послѣдняя служба доставила ему возможность принять дѣятельное и видное участіе въ устроеніи Царства Польскаго, а также познакомила его съ положеніемъ мѣстныхъ крестьянъ и съ крестьянскимъ дѣломъ вообще. Уже въ 1869 г. И. Л. былъ написанъ и изданъ историческій трудъ „Очерки исторіи крестьянъ Царства Польскаго“. Въ 1880 г. онъ принималъ участіе, въ качествѣ старшаго чиновника, въ ревизіи Сенатора И. И. Шамшина Саратовской и Самарской губерній. На И. Л. было возложено изслѣдованіе экономическаго быта и юридическаго положенія крестьянъ. Результаты своего изслѣдованія онъ изложилъ въ пространной запискѣ, заключающей въ себѣ множество цѣннаго матеріала. Въ 1882 г. И. Л. состоялъ членомъ комиссіи по выработкѣ правилъ о выкупѣ надѣловъ въ помѣщичьихъ имѣніяхъ губерній великороссійскихъ и малороссійскихъ и участвовалъ въ разныхъ работахъ того времени по крестьянскому вопросу. Въ этомъ же году онъ былъ назначенъ членомъ Консультаціи Министерства Юстиціи и исполн. обязан. товарища оберъ-прокурора 1-го Департамента Правительствующаго Сената, а черезъ два года перешелъ на должность оберъ-прокурора 2-го Департамента Сената, гдѣ сосредоточиваются крестьянскія дѣла. Благодаря своей прежней службѣ, И. Л. явился однимъ изъ освѣдомленныхъ оберъ-прокуроровъ въ данной области. Въ дальнѣйшемъ же онъ пріобрѣлъ на этомъ посту обширныя свѣдѣнія о сельской жизни и нуждахъ русской деревни. Въ 1891 г. И. Л. былъ призванъ на постъ товарища Министра Юстиціи, на каковомъ и пробылъ до 1894 г., когда былъ назначенъ Сенаторомъ и управляющимъ Межевой частью. Пробывъ на послѣднемъ посту одинъ годъ, онъ получилъ назначеніе товарищемъ Министра Внутреннихъ дѣлъ, а черезъ нѣсколько мѣсяцевъ, при назначеніи И. Н. Дурново предсѣдателемъ Комитета Министровъ И. Л. занялъ постъ Министра Внутреннихъ Дѣлъ.

Во главѣ Министерства онъ находился до 1900 г. За это время имъ было обращено особое вниманіе на крестьянскій вопросъ и переселенческое дѣло, происходили подъ его предсѣдательствомъ работы особой комиссіи по пересмотру дѣйствующаго законодательства о крестьянахъ, учреждено переселенческое управленіе, учреждены установленія по крестьянскимъ дѣламъ Акмолинской области и временное положеніе о крестьянскихъ начальникахъ Тобольской, Томской, Иркутской и Енисейской гг., измѣнены дѣйствующія правила объ отвѣтственности губернаторовъ за преступленія по должности, утверждены нормальные уставы сельскихъ пожарныхъ дружинъ и потребительскихъ обществъ, осуществлена, въ 1896 г., всеобщая перепись населенія въ Россіи, установлено, въ 1898 г., междугородное телефонное сообщеніе между Петербургомъ и Москвой, и мн. др. Кромѣ того, И. Л. пришлось вести дѣятельную борьбу съ неурожайными бѣдствіями. Въ концѣ 1899 г. И. Л. назначенъ былъ членомъ Государственнаго Совѣта. Дѣятельное участіе онъ принималъ и въ Попечительствѣ о домахъ трудолюбія и работныхъ домахъ. Въ 1905 г. по закрытіи Комиссіи гр. С. Ю. Витте о нуждахъ сельско-хозяйственной промышленности, И. Л. былъ назначенъ Предсѣдателемъ Комиссіи объ устройствѣ крестьянскаго землевладѣнія. 21 апрѣля 1906 г., передъ открытіемъ Государственной Думы 1-го созыва, И. Л. былъ призванъ на отвѣтственный постъ Предсѣдателя Совѣта Министровъ. Въ качествѣ послѣдняго онъ обновилъ составъ кабинета Министровъ и 13 мая 1906 г. выступилъ въ 1-й Государственной Думѣ съ первой деклараціей отъ лицъ Правительства, излагавшей программу его будущей дѣятельности. Въ означенной деклараціи И. Л. заявилъ себя убѣжденнымъ сторонникомъ начала неотъемлемости и неприкосновенности собственности, строгой законности и мирнаго теченія государственной жизни. Скорѣйшему разрѣшенію земельнаго вопроса онъ придалъ государственное значеніе. Для улучшенія крестьянскаго землепользованія И. Л. намѣчалъ подъемъ сельско-хозяйственнаго промысла, развитіе переселенческаго дѣла и увеличеніе площади землевладѣнія малоземельныхъ, за счетъ свободныхъ казенныхъ земель и пріобрѣтеніемъ частновладѣльческихъ земель при содѣйствіи крестьянскаго банка. Въ первую же очередь И. Л. выдвинулъ вопросъ о мѣстномъ судѣ, упрощеніе судебнаго производства и его удешевленіе. На посту Предсѣдателя Совѣта Министровъ И. Л. пробылъ до 8 іюля 1906 г., когда, по прошенію, уволился отъ означенной должности, при чемъ былъ оставленъ въ званіяхъ члена Государственнаго Совѣта и Сенатора. Въ послѣдніе годы И. Л. принимаетъ дѣятельное участіе въ дѣлахъ Государственнаго Совѣта, гдѣ является цѣннымъ работникомъ, главнымъ образомъ, по вопросамъ крестьянскимъ.

Перу И. Л. Горемыкина принадлежитъ обширный двухтомный трудъ въ трехъ частяхъ: „Сводъ узаконеній и распоряженій Правительства объ устройствѣ сельскаго состоянія и учрежденій по крестьянскимъ дѣламъ“, со всѣми послѣдовавшими по нимъ разъясненіями Правительствующаго Сената. Этотъ трудъ является весьма цѣнной настольной книгой для всѣхъ тѣхъ, кто занимается практической и научной разработкой крестьянскихъ вопросовъ. (Выдержалъ 5 изданій).

Въ первые годы своей государственной дѣятельности И. Л. принималъ дѣятельное участіе въ земской жизни Новгородской губерніи, въ качествѣ гласнаго Боровичскаго уѣзднаго земскаго собранія.

И. Л. имѣетъ всѣ русскіе ордена до ордена Св. Александра Невскаго.

Статсъ-Секретарь,
Дѣйствительный Тайный Совѣтникъ

Иванъ Ивановичъ Шамшинъ.

И. И. Шамшинъ.

Почетный опекунъ И. И. Шамшинъ родился въ 1835 г. По окончаніи курса наукъ въ Александровскомъ лицеѣ, вступилъ на службу въ министерство юстиціи, гдѣ въ теченіе 5 лѣтъ прошелъ всѣ младшія должности и въ 1862 г. получилъ уже постъ директора С.-Петербургскаго тюремнаго комитета. Черезъ 4 года И. И. назначенъ былъ предсѣдателемъ Спб. палаты уголовнаго суда, черезъ нѣсколько мѣсяцевъ—товарищемъ предсѣдателя Спб. Окружнаго Суда, а еще черезъ два мѣсяца—товарищемъ прокурора Спб. Судебной Палаты. Въ октябрѣ 1867 г. И. И. снова занимаетъ должность товарища предсѣдателя Спб. Окружнаго Суда, а въ мартѣ 1868 г. назначается предсѣдателемъ этого суда. Въ 1874 г. онъ занимаетъ постъ предсѣдателя Спб. Судебной Палаты, въ слѣдующемъ году назначается статсъ-секретаремъ Государственнаго Совѣта, въ 1879 г.—секретаремъ верховнаго уголовнаго суда и вскорѣ—Сенаторомъ. Въ 1880 г. ему поручена была сенаторская ревизія Самарской и Саратовской губ. Въ 1882 г. И. И. назначается почетнымъ опекуномъ и ему поручается управленіе Московскимъ техническимъ училищемъ и дѣтской больницей. Въ Москвѣ онъ остается до 1884 г., когда назначается управляющимъ межевой частью д-та Сената. Послѣднюю должность И. И. занималъ въ теченіе 10 лѣтъ, вплоть до назначенія его въ первое Общее Собраніе Сената. Членомъ Государственнаго Совѣта И. И. состоитъ съ 1896 г. Въ послѣднее время онъ принималъ дѣятельное участіе въ пересмотрѣ дѣйствующихъ учрежденій Сената и въ выработкѣ проекта преобразованія его. 22 мая 1906 г. И. И. назначенъ предсѣдателемъ вновь учрежденнаго верховнаго уголовнаго суда.

А. А. Сабуровъ.

Статсъ-секретарь,
Дѣйствительный Тайный Совѣтникъ

Андрей Александровичъ Сабуровъ.

Дворянинъ по происхожденію, А. А. Сабуровъ родился въ 1837 г. По окончаніи курса въ Александровскомъ лицеѣ, опредѣленъ былъ въ 1857 г. въ канцелярію комитета министровъ, но черезъ два года перешелъ въ министерство юстиціи. Въ 1864 г. А. А. назначенъ былъ и. д. оберъ-секретаря 5-го департамента Сената, черезъ два года былъ переведенъ оберъ-секретаремъ уголовнаго кассаціоннаго департамента Сената, въ концѣ года назначенъ былъ товарищемъ предсѣдателя Петербургскаго Окружнаго Суда, въ 1870 г.—товарищемъ оберъ-прокурора уголовнаго кассаціоннаго департамента Сената, а въ 1872 г. членомъ консультаціи при Министерствѣ Юстиціи, съ возложеніемъ на него обязанностей вице-директора департамента этого Министерства. Въ 1875 г. А. А. назначенъ былъ попечителемъ Дерптскаго учебнаго округа. Въ 1880 г. пожалованъ въ статсъ-секретари, съ назначеніемъ управляющимъ Министерствомъ Народнаго Просвѣщенія. Въ качествѣ послѣдняго, онъ дѣятельно обозрѣвалъ учебныя заведенія и высказался за необходимость уничтоженія крайней формалистики, существовавшей тогда повсюду, и вообще за реформы въ болѣе либеральномъ направленіи, осуществленіе которыхъ, къ сожалѣнію, ему не удалось, такъ какъ въ слѣдующемъ году онъ былъ назначенъ Сенаторомъ 1-го Департамента, а вскорѣ и къ присутствованію въ Соединенномъ Присутствіи Кассаціонныхъ и 1-го Департаментовъ, черезъ 4 года переведенъ былъ въ Межевой Департаментъ, въ 1886 г. — въ Гражданскій Кассаціонный Департаментъ и въ 1896 г. назначенъ былъ первоприсутствующимъ 1-го департамента. 1 іюля 1899 года А. А. назначенъ членомъ Государственнаго Совѣта, съ назначеніемъ присутствовать въ департаментѣ законовъ. Въ 1901 г. назначенъ членомъ особаго присутствія для обсужденія проекта уголовнаго уложенія, 24-го ноября 1902 г.—предсѣдателемъ особой комиссіи для предварительнаго обсужденія проектовъ учрежденія вотчинныхъ установленій и вотчиннаго устава съ дополнительными къ нему законопроектами, 1-го октября 1904 г.—членомъ особаго совѣщанія для подробнаго обсужденія законопроектовъ по пересмотру законоположеній по судебной части. Кромѣ того, раньше А. А. принималъ дѣятельное участіе въ комиссіяхъ: о тюремномъ преобразованіи, объ отмѣнѣ тѣлесныхъ наказаній для ссыльныхъ женщинъ и мн. др. Въ настоящее время А. А. состоитъ почетнымъ членомъ: ученаго эстляндскаго общества, юрьевскаго университета, общества естествоиспытателей при этомъ университетѣ, Академіи наукъ, Археологическаго института, московскаго общества естествоиспытателей и др. Въ 1905 году А. А. Сабуровъ принималъ дѣятельное участіе въ особомъ совѣщаніи о преобразованіи Правительствующаго Сената и въ особомъ совѣщаніи о способахъ выполненія 1-го пункта Высочайшаго 12 декабря 1904 года указа („Объ охранѣ полной силы закона").

Дѣйствительный Тайный Совѣтникъ

Николай Николаевичъ Шрейберъ.

Н. Н. Шрейберъ

Членъ Государственнаго Совѣта Н. Н. Шрейберъ родился въ 1838 г.; образованіе получилъ въ Императорскомъ училищѣ Правовѣдѣнія, по окончаніи курса наукъ въ которомъ поступилъ на службу въ первое отдѣленіе пятаго департамента Прав. Сената, гдѣ занималъ должности помощника секретаря и секретаря. Въ 1861 г. перевелся въ департаментъ Министерства Юстиціи столоначальникомъ, вскорѣ былъ назначенъ редакторомъ и въ 1864 г. начальникомъ уголовнаго отдѣленія департамента. По поступленіи въ Министерство Юстиціи проектовъ судебныхъ уставовъ, на Н. Н. возложена главная редакція тѣхъ замѣчаній, которыя Министръ Юстиціи представилъ въ Государственный Совѣтъ. Въ 1865 г. Н. Н. предпринялъ поѣздку за границу для изученія на практикѣ порядка отправленія правосудія въ судебныхъ установленіяхъ Парижа. По возвращеніи напечаталъ въ „Журналѣ Мин. Юстиціи“ статью: „О порядкѣ составленія протоколовъ и приговоровъ въ судебныхъ мѣстахъ Франціи“.—Предъ введеніемъ въ Россіи судебныхъ уставовъ онъ назначенъ въ 1866 г. прокуроромъ С.-Петербургскаго Окружнаго Суда, выработалъ формы обвинительныхъ актовъ, заключеній о прекращеніи слѣдствій и т. п. Съ 1867 г. Н. Н. былъ товарищемъ прокурора Спб. судебной палаты, съ 1872 г.—товарищемъ оберъ-прокурора Уголовнаго Кассаціоннаго Департамента Сената, съ 1878 г.—предсѣдателемъ департамента Спб. Судебной Палаты, съ 1879 г. старшимъ предсѣдателемъ Саратовской Судебной Палаты, съ 1881 г. —С.-Петербургской. Въ 1886 г. назначенъ Сенаторомъ Уголовнаго Кассаціоннаго Департамента. Во время исполненія обязанностей товарища оберъ-прокурора и старшаго предсѣдателя произвелъ обозрѣніе дѣлопроизводства девяти Окружныхъ Судовъ, одиннадцати мировыхъ съѣздовъ и двухъ соединенныхъ палатъ прежняго устройства. Кромѣ того, въ 1877 г. участвовалъ въ ревизіи Министромъ Юстиціи гр. Палепомъ Московской и Харьковской Судебныхъ Палатъ и семи Окружныхъ Судовъ округовъ этихъ Палатъ. Въ залѣ засѣданій общаго собранія департамент. С.-Петербургской Судебной Палаты, по ея опредѣленію, помѣщенъ портретъ Н. Н., въ знакъ особаго уваженія къ его дѣятельности какъ въ прокурорскомъ надзорѣ, такъ и во главѣ С.-Петербургскаго судебнаго округа. Независимо отъ участія въ занятіяхъ Уголовнаго Кассаціоннаго Департамента, Н. Н. назначенъ въ 1887 г. присутствовать въ Соединенномъ Присутствіи I и Кассаціонныхъ Департаментовъ, учрежденномъ для надзора за судебными установленіями, съ 1893 г. исполнялъ обязанности оберъ-прокурора Общаго Собранія Кассаціонныхъ Департаментовъ, съ 1898 г.—былъ первоприсутствующимъ Соединеннаго Присутствія и съ 1901 г., кромѣ того, былъ первоприсутствующимъ Общаго Собранія Кассаціонныхъ Департаментовъ и Высшаго Дисциплинарнаго Присутствія Сената. По почину и подъ руководствомъ Н. Н. изданы: „Сборникъ опредѣленій Соединеннаго Присутствія перваго и Кассаціонныхъ Департаментовъ, состоявшихся съ 1878 г.“ (1895 г.) и „Указатель вопросовъ, разрѣшенныхъ въ общемъ собраніи

Кассаціонныхъ Департаментовъ со дня его открытія въ 1866 г." (1907 г.). Кромѣ того, въ бытность исполняющимъ обязанности оберъ-прокурора онъ издалъ „Руководство для кандидатовъ на судебныя должности", прикомандированныхъ для занятій въ названномъ соединенномъ присутствіи и общемъ собраніи, въ 1906 г. сдѣлалъ распоряженіе объ отпечатаніи рѣшеній Общаго Собранія Кассаціонныхъ Департаментовъ по искамъ о вознагражденіи за убытки, причиненные неправильными дѣйствіями должностныхъ лицъ высшихъ классовъ. Въ 1910 г. П. Н. издалъ „Учрежденіе судебныхъ установленій" съ разсужденіями, на коихъ оно основано, съ разъясненіями Прав. Сената, циркулярами Министра Юстиціи и приложеніями, обнимающими дѣйствующія узаконенія, не вошедшія въ сводъ законовъ. Въ теченіе своей службы П. Н. былъ предсѣдателемъ трехъ и членомъ четырехъ комиссій по различнаго рода законопроектамъ, въ томъ числѣ съ 1894 г. членомъ комиссіи для пересмотра законоположеній по судебной части, въ которой несъ обязанности предсѣдателя въ отдѣлѣ II—„О судоустройствѣ". Съ 1 января 1909 г. состоитъ членомъ Государственнаго Совѣта. Состоитъ также предсѣдателемъ комитета правовѣдской кассы.

Дѣйствительный Тайный Совѣтникъ

Петръ Александровичъ Сабуровъ.

П. А. Сабуровъ.

Членъ совѣта Императорскаго Александровскаго лицея, состоящій въ вѣдѣніи М-ва иностранныхъ дѣлъ, дворянинъ Тамбовской губ. П. А. Сабуровъ родился въ 1836 г. По окончаніи курса наукъ въ Александровскомъ лицеѣ съ первою золотою медалью, онъ былъ опредѣленъ на службу въ канцелярію Кавказскаго и Сибирскаго комитетовъ, но черезъ два года былъ переведенъ въ М-во Иностранныхъ дѣлъ и вскорѣ опредѣленъ секретаремъ миссіи въ Мюнхенѣ. На 21-мъ году отъ роду П. А. былъ уже пожалованъ въ камеръ-юнкеры Двора Е. И. В., въ 1859 году—назначенъ былъ въ секретари посольства въ Лондонъ, сначала младшимъ, а черезъ два года—старшимъ, и, наконецъ, въ 1863 г.—совѣтникомъ того же посольства. Въ качествѣ послѣдняго, П. А. не разъ управлялъ посольствомъ въ случаяхъ отъѣзда посла изъ Лондона и, за отличіе по службѣ, будучи 33-хъ лѣтъ, получилъ чинъ дѣйств. статск. совѣтника, а вскорѣ назначенъ былъ чрезвычайнымъ посланникомъ и полномочнымъ министромъ при Е. В. королѣ Греціи. При дворѣ короля Греціи П. А. пробылъ 9 лѣтъ и за отличіе по службѣ получилъ чинъ тайнаго совѣтника. Въ 1879 г. назначенъ былъ посломъ при Е. В. Императорѣ Германскомъ и при Великогерцогскихъ дворахъ Мекленбургъ-Шверинскомъ и Мекленбургъ-Стрелицкомъ. Здѣсь ему пришлось выполнить цѣлый рядъ весьма важныхъ дипломатическихъ обязанностей, и за отличное исполненіе ихъ онъ былъ пожалованъ кавалеромъ ордена Бѣлаго орла. Въ 1884 г. П. А. назначенъ былъ Сенаторомъ. Въ своей дальнѣйшей государственной дѣятельности, П. А., въ 90-хъ годахъ, опубликовалъ рядъ финансовыхъ изслѣдованій, какъ, напр.: „Матеріалы о денежной реформѣ и по исторіи русскихъ финансовъ за 20 лѣтъ"; „Послѣдствія торговаго договора съ Германіей" и др. Въ 1899 году П. А. назначенъ былъ членомъ финансоваго комитета. Членомъ Государственнаго Совѣта П. А. состоитъ съ 1900 г., по департаменту государственной экономіи, а чинъ дѣйств. тайн. сов. получилъ въ 1901 г. Въ этомъ же году онъ принималъ дѣятельное участіе, въ качествѣ члена, въ комиссіи для обсужденія проекта уголовнаго уложенія, подъ предсѣдательствомъ гр. Палена. Въ то же время онъ былъ назначенъ членомъ особаго совѣщанія о сельско-хозяйственныхъ нуждахъ. Въ 1904 г. исполнилось 50-лѣтіе государственной службы П. А., и ему были пожалованы брилліантовые знаки ордена Св. Александра Невскаго при Высочайшемъ рескриптѣ. П. А. Сабуровъ принималъ дѣятельное участіе въ особомъ совѣщаніи для разсмотрѣнія дополнительныхъ къ узаконеніямъ о Государственной Думѣ правилъ, при обсужденіи совѣщаніемъ предположеній о порядкѣ разсмотрѣнія финансовыхъ смѣтъ и государственной росписи.

И. Я. Голубевъ.

Дѣйствительный Тайный Совѣтникъ

Иванъ Яковлевичъ Голубевъ,

вице-предсѣдатель Государственнаго Совѣта.

Голубевъ И. Я. родился въ 1841 г. По окончаніи курса наукъ въ училищѣ Правовѣдѣнія, въ 1860 г., онъ вступилъ въ службу въ канцелярію 4-го департамента Сената, гдѣ быстро прошелъ всѣ младшія должности. Съ 1864 г. въ продолженіе 2-хъ лѣтъ, онъ принималъ участіе въ работахъ по преобразованію судебной части и по введенію судебныхъ уставовъ Императора Александра II въ дѣйствіе въ СПБ. губерніи. Въ 1886 году былъ назначенъ товарищемъ прокурора С.-Петербургскаго Окружнаго Суда, затѣмъ, послѣдовательно занималъ должности: члена и товарища предсѣдателя этого суда, товарища оберъ-прокурора и оберъ-прокурора гражданскаго кассаціоннаго д-та Сената, директора д-та министерства юстиціи и Сенатора Гражданскаго Кассаціоннаго Д-та Сената. Членомъ Государственнаго Совѣта И. Я. назначенъ былъ 1-го января 1895 года, съ оставленіемъ въ званіи Сенатора. Въ 1905 г. И. Я. былъ призванъ къ предсѣдательствованію въ департаментѣ гражданскихъ и духовныхъ дѣлъ Государственнаго Совѣта. 20-го мая 1906 г. онъ призванъ на постъ вице-предсѣдателя преобразованнаго Государственнаго Совѣта. По Высочайшимъ указамъ И. Я. открывалъ засѣданія Государственной Думы 2-го и 3-го созывовъ, 20 февраля и 1 ноября 1907 года.

Дѣйствительный Тайный Совѣтникъ

Дмитрій Григорьевичъ фонъ-Дервизъ.

Д. Г. фонъ-Дервизъ.

Дворянинъ по происхожденію, Д. Г. фонъ-Дервизъ родился въ 1829 г. По окончаніи курса наукъ въ училищѣ Правовѣдѣнія, онъ началъ свою государственную дѣятельность въ 1850 году, по м-ву юстиціи, черезъ 6 лѣтъ занялъ уже должность помощника юрисконсульта консультаціи, въ 1857 г. назначенъ былъ редакторомъ отдѣла д-та м-ва юстиціи, а вскорѣ и начальникомъ отдѣленія. Въ 1858 г. Д. Г. оставилъ службу, но черезъ два года снова вступилъ въ м-во юстиціи, уже въ качествѣ оберъ-секретаря 4 д-та Сената, и вскорѣ назначенъ былъ старшимъ юрисконсультомъ. Въ виду того, что въ это время ему поручена была сильная и обширная работа по редактированію замѣчаній, составлявшихся м-вомъ юстиціи Государственному Совѣту, къ проекту реформъ судебныхъ установленій, онъ былъ освобожденъ отъ исполненія обязанностей юрисконсульта. Въ 1864 г. на Д. Г. было возложено разсмотрѣніе проекта положенія объ устройствѣ нотаріальной части и составленіе къ нему заключенія. Въ это же время ему много пришлось работать по введенію въ дѣйствіе новыхъ судебныхъ уставовъ и, вообще, по преобразованію судебной части въ Имперіи. Въ 1865—66 г.г. Д. Г. принималъ дѣятельное участіе, въ качествѣ члена отъ м-ва юстиціи, въ учрежденномъ при святѣйшемъ синодѣ временномъ комитетѣ для разсмотрѣнія записки, исходившей отъ оберъ-прокурора синода о необходимости, со введеніемъ въ дѣйствіе новыхъ судебныхъ уставовъ, измѣненій въ немъ нѣкоторыхъ узаконеній опредѣляющихъ подсудность дѣлъ, порядокъ производства и предѣлы власти духовныхъ и свѣтскихъ установленій вѣдомства православнаго исповѣданія. Здѣсь ему пришлось усиленно бороться противъ стремленія духовной власти присвоить себѣ право налагать наказанія на свѣтскихъ лицъ за нарушеніе правилъ церкви. Такъ напримѣръ, духовная власть доказывала, что по закону отлученіе отъ церкви должно влечь за собой лишеніе всѣхъ гражданскихъ правъ. Благодаря усиленной оппозиціи Д. Г., дѣйствія и проектъ комитета потерпѣли пораженіе. Въ 1866 г. Д. Г. былъ назначенъ оберъ-прокуроромъ гражданскаго кассаціоннаго д-та и черезъ 4 года занялъ таковую же должность въ общемъ собраніи кассаціонныхъ д-товъ Сената, гдѣ руководилъ дѣятельностью этого новаго органа. Когда, послѣ либеральнаго министра юстиціи Замятина, постъ этотъ занялъ графъ К. И. Паленъ, и послѣ извѣстнаго покушенія Каракозова, усилилась реакціонная дѣятельность правительства,—у Д. Г. былъ цѣлый рядъ принципіальныхъ столкновеній, на почвѣ охраненія судебныхъ завѣтовъ Императора Александра II, съ графомъ Паленомъ. Желая выяснить причины установившагося недружелюбнаго отношенія къ нему

со стороны м-ра юстиціи, Д. Г. написалъ графу Палену смѣлое и правдивое письмо, послѣдствіемъ чего явилось немедленное увольненіе Д. Г. въ отставку. Отставка продолжалась 10 лѣтъ. Послѣ ухода съ поста министра юстиціи графа Палена, новый министръ доложилъ Императору Александру II, повлекшее за собой отставку, письмо Д. Г. къ графу Палену, на что послѣдовало Высочайшее повелѣніе о назначеніи Д. Г. Сенаторомъ, съ производствомъ въ тайн. совѣтники. Членомъ Государственнаго Совѣта Д. Г. состоитъ съ 1884 года. Въ качествѣ послѣдняго, онъ дѣятельно работалъ въ комиссіяхъ: по пересмотру устава опекунскаго совѣта и положенія о собственной Е. И. В. канцеляріи; по разсмотрѣнію проекта новаго уголовнаго уложенія; по разсмотрѣнію проекта о раздѣльномъ жительствѣ супруговъ; по пересмотру дѣйствующихъ учрежденій Правительствующаго Сената и выработкѣ, въ связи съ преобразованіемъ Сената, законоположеній о мѣрахъ административныхъ судовъ; по обсужденію проекта пересмотра законоположеній по судебной части; по составленію проекта вотчиннаго и межевого уставовъ и мн. др. Несмотря на преклонные годы, Д. Г. и въ настоящее время живо интересуется всѣми государственными дѣлами.

Дѣйствительный Тайный Совѣтникъ

Николай Степановичъ Таганцевъ.

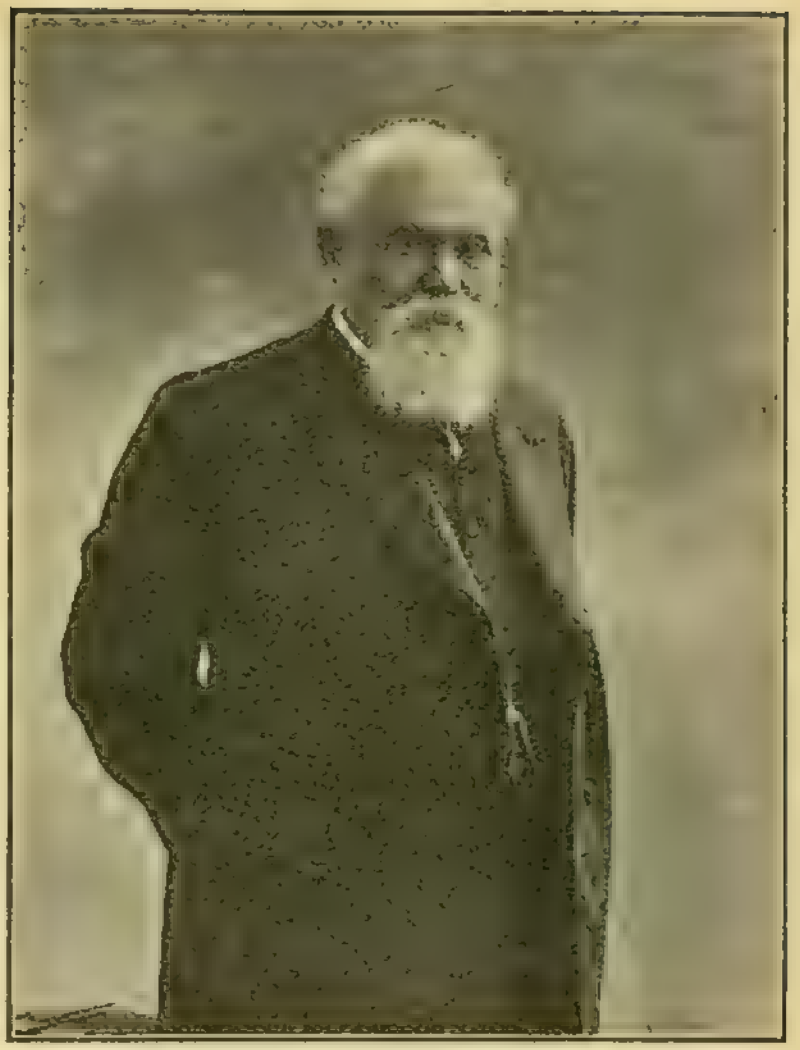

Н. С. Таганцевъ.

Заслуженный профессоръ, почетный членъ университетовъ С.-Петербургскаго и Кіевскаго, Н. С. Таганцевъ родился въ 1843 г. Образованіе получилъ въ Пензенской гимназіи и въ СПБ. университетѣ, курсъ наукъ котораго окончилъ по юридическому факультету. Еще на университетской скамьѣ своими выдающимися способностями онъ обратилъ на себя вниманіе профессоровъ и вскорѣ по окончаніи университетскаго курса былъ командированъ Министерствомъ Народнаго Просвѣщенія за-границу для приготовленія къ кафедрѣ уголовнаго права. Онъ слушалъ, между прочимъ, лекціи въ Берлинѣ у Гнейста, Бернера и Гильцендорфа; въ Лейпцигѣ—у Аренса; въ Гейдельбергѣ работалъ подъ руководствомъ знаменитаго Меттермайера, дѣятельности котораго и посвятилъ свою первую вступительную лекцію. Въ 1867 году, когда ему было всего 24 года, онъ защитилъ магистерскую диссертацію „О повтореніи преступленій", а съ 1868 г. началъ чтеніе лекцій по уголовному праву сначала на существовавшемъ тогда административномъ, потомъ и на юридическомъ факультетѣ. Съ этого времени начинается его обширная литературно-ученая дѣятельность, появляется рядъ его статей въ спеціальныхъ юридическихъ изданіяхъ и начинается преподавательская дѣятельность въ Училищѣ Правовѣдѣнія, въ которомъ онъ непрерывно до 1905 года читалъ лекціи по уголовному праву. Одновременно онъ съ 1868 г. по 1882 г. читалъ уголовное право въ Спб. Александровскомъ лицеѣ. Въ послѣднемъ, кромѣ уголовнаго права и судопроизводства, читалъ также юридическую энциклопедію. Диссертація „О преступленіяхъ противъ жизни по русскому праву" доставила ему въ 1870 году степень доктора уголовнаго права. Помимо профессуры и научной дѣятельности, Н. С. въ разное время принималъ горячее участіе въ практической разработкѣ разнообразныхъ вопросовъ уголовнаго судопроизводства и нашего законодательства. Въ 70-хъ годахъ онъ дѣятельно участвовалъ въ трудахъ комиссіи о тюремномъ преобразованіи. Въ 1881 году, будучи членомъ консультаціи при Министерствѣ Юстиціи, онъ былъ назначенъ членомъ комиссіи по составленію проекта новаго уголовнаго уложенія, подъ предсѣдательствомъ Э. В. Фриша. Съ 1882 года, прекративъ чтеніе лекцій въ университетѣ и продолжая преподаваніе лишь въ Училищѣ Правовѣдѣнія, онъ наиболѣе значительную часть своего труда и досуга посвящаетъ работѣ въ области подготовленія и обсужденія законодательныхъ проектовъ, а, главнымъ образомъ, комиссіи уголовнаго уложенія, въ которой имъ были написаны I, II, 1 ч. IV-го V, VI и VIII томы обширной объяснительной записки (всего около 200 печатныхъ листовъ). Въ 1885 г. Н. С. былъ представителемъ Министерства

Юстиціи въ комиссіи для начертанія нормальныхъ правилъ о взаимныхъ отношеніяхъ фабрикантовъ и рабочихъ, въ 1890 г. предсѣдателемъ комиссіи по составленію предварительныхъ предположеній о пересмотрѣ проекта финляндскаго уголовнаго законодательства, въ 1894 г.—членомъ комиссіи для пересмотра нашего судебнаго законодательства и вмѣстѣ и предсѣдателемъ отдѣла комиссіи по пересмотру Устава уголовнаго судопроизводства Имя Н. С. Таганцева пользуется широкой извѣстностью, какъ одного изъ представителей науки уголовнаго права. Одинъ его лекціи (4 тома) по русскому уголовному праву содержательныя, простыя и блестящія по изложенію, справедливо считаются образцовыми по глубинѣ и тонкости юридическаго анализа. Онѣ давно сдѣлались настольными для всякаго юриста и создали Н. С. крупную извѣстность образованнѣйшаго русскаго законовѣда. Затѣмъ „Курсъ русскаго уголовнаго права" (второе изданіе вышло въ 1902 г. въ двухъ томахъ подъ заглавіемъ „Русское уголовное право"), „Уложеніе о наказаніяхъ" (вышло 14-мъ изданіемъ) и „Уставъ о наказаніяхъ, налагаемыхъ мировыми судьями". съ разъясненіями изъ кассаціонной практики (17 изданій)—все это такія работы, изъ которыхъ каждая въ отдѣльности могла сдѣлать имя ихъ автора извѣстнымъ и популярнымъ. Особенно цѣнное научное значеніе имѣетъ его „Курсъ уголовнаго права", въ которомъ сосредоточены всѣ общія ученія о преступномъ дѣяніи и наказаніи. Опредѣленія русскаго уголовнаго права разработаны имъ детально и показано историческое ихъ развитіе. Назначенный въ 1887 г. Сенаторомъ, Н. С. принималъ дѣятельное участіе въ Соединенномъ Присутствіи Перваго и Уголовнаго Кассаціоннаго Департаментовъ, въ Уголовномъ Кассаціонномъ Департаментѣ, гдѣ былъ съ 1896 г. первоприсутствующимъ, и въ Высшемъ Дисциплинарномъ Присутствіи Сената. Въ 1905 году Н. С. получилъ назначеніе присутствовать въ Государственномъ Совѣтѣ и въ качествѣ члена Совѣта принимаетъ живое участіе въ его законодательной дѣятельности. Въ 1907 году онъ выступилъ, между прочимъ, въ общемъ собраніи реформированнаго Совѣта съ горячею рѣчью противъ смертной казни, настаивая на ея отмѣнѣ. Кромѣ участія въ разнообразныхъ комиссіяхъ юридическаго общества (былъ въ продолженіе нѣсколькихъ лѣтъ членомъ совѣта общества), Таганцевъ является иниціаторомъ и участникомъ многихъ общественныхъ учрежденій, состоитъ товарищемъ предсѣдателя Спб. общества земледѣльческихъ колоній и ремесленныхъ пріютовъ, участвовалъ почти во всѣхъ съѣздахъ представителей этихъ учрежденій и былъ представителемъ восьмого съѣзда, бывшаго въ сентябрѣ 1908 г., состоитъ почетнымъ членомъ комитета Спб. городского попечительства о народной трезвости, членомъ благотворительнаго общества судебнаго вѣдомства и съ 1905 г. по 1907 г. былъ предсѣдателемъ общества „Маякъ" для оказанія содѣйствія молодымъ людямъ въ достиженіи нравственнаго и физическаго развитія. Состоитъ также почетнымъ мировымъ судьей по г. С.-Петербургу и по г. В. Волочку, принималъ съ 1879 г. постоянное и живое участіе въ Литературномъ фондѣ, въ которомъ былъ предсѣдателемъ.

Дѣйствительный Тайный Совѣтникъ

Владиміръ Павловичъ Череванскій.

В. П. Череванскій.

Членъ Государственнаго Совѣта, извѣстный писатель, В. П. Череванскій родился въ дворянской семьѣ 31 октября 1836 г. Первоначальное образованіе получилъ въ Херсонской гимназіи, въ которой, по опредѣленію педагогическаго совѣта, выставленъ въ актовомъ залѣ его портретъ. Въ эпоху подъема духовныхъ силъ Россіи, въ 50-хъ годахъ, въ защиту балканскихъ славянъ—В. П. поступилъ въ одно изъ военно-полевыхъ учрежденій. По окончаніи войны 1853—1856 г.г. былъ назначенъ въ комиссію для ликвидаціи счетовъ военнаго времени. Въ это время происходила одна изъ наиболѣе крупныхъ государственныхъ реформъ: по иниціативѣ государственнаго контролера В. А. Татаринова, вводилось единство кассъ во всей Имперіи и вмѣстѣ съ тѣмъ совершалась реорганизація государственнаго контроля. Для проведенія реформы понадобились свѣжія силы, которыя и набирались реформаторомъ изъ всѣхъ вѣдомствъ и учрежденій. Освѣдомленный о трудахъ, знаніяхъ и энергіи Череванскаго, Татариновъ прямо предложилъ ему должность старшаго ревизора. Послѣ этого вся служебная дѣятельность В. П. протекла въ вѣдомствѣ Государственнаго Контроля, вплоть до 1898 г., въ должностяхъ: старшаго ревизора, управляющаго Туркестанской и Московской контрольными палатами, директора канцеляріи и, наконецъ, товарища государственнаго контролера. Въ 1891 году онъ назначенъ былъ Сенаторомъ, въ 1898 г. - членомъ Государственнаго Совѣта, съ сохраненіемъ званія Сенатора. Важнѣйшими эпизодами служебной дѣятельности В. П. являются: введеніе въ 1868 г. системы единства кассъ во всѣхъ средне-азіатскихъ областяхъ вслѣдъ за погромомъ въ Средней Азіи, выполненнымъ генераломъ Черняевымъ; затѣмъ введеніе фактическаго и предварительнаго контроля во время экспедиціи въ Туркменіи въ 1880—1881 г., когда онъ состоялъ при войскахъ въ должности главнаго контролера. Въ этой экспедиціи ему посчастливилось выполнить рѣдко выпадающее на долю человѣка гуманное дѣло. Въ первый же день штурма крѣпости Геокъ-Тепе туркмены, разбитые на голову, бросили свои семейства въ числѣ 5 тысячъ душъ на произволъ судьбы. По соглашенію съ начальникомъ отряда, покойнымъ М. Д. Скобелевымъ, В. П. принялъ на себя трудъ прокормить эту своеобразную армію женщинъ и дѣтей до устройства ихъ участи по окончаніи войны. Миссія была выполнена В. П. безъ малѣйшаго расхода казны. Знаніе мусульманскихъ пріемовъ дало ему возможность отыскать припрятанные запасы, которыми и питалась „бабья бригада“ до возвращенія мужей и отцовъ изъ закаспійскихъ песковъ. За особые труды подъ выстрѣлами во время осады и штурма Геокъ-Тепе В. П. былъ

награжденъ орденомъ св. Станислава 1 степени съ мечами. Будучи по призванію контролеромъ, В. П. не затруднился возстать противъ законопроекта о подчиненіи общественныхъ учрежденій государственному контролю. Мнѣніе его восторжествовало и законопроектъ не прошелъ. Въ своей контрольной дѣятельности Череванскій всегда ревностно отстаивалъ интересы казны и неутомимо боролся съ разнаго рода хищеніями. В. П. хорошо извѣстенъ также своей литературной дѣятельностью. Его первое печатное произведеніе явилось въ наиболѣе распространенной тогда газетѣ „Сынъ Отечества“ 19 апрѣля 1895 г. подъ иниціалами А. А. Это была статья обличительнаго характера подъ названіемъ „Петръ Петровичъ Петроконенко“. Она имѣла успѣхъ, и съ той поры въ продолженіе пятидесяти лѣтъ В. П. не оставлялъ излюбленное имъ литературное дѣло. Участвуя въ различныхъ изданіяхъ, онъ помѣстилъ, кромѣ сотни фельетоновъ, не малое число романовъ и повѣстей. Назовемъ главнѣйшіе: „Таня“, „Милое, но опасное созданіе“, „Армейскій бракъ“, „Хуторяне“, „Мозгъ и сердце“, „Дочь гувернантки“, „Брильянтовое ожерелье“, „Голодные люди“, „Наши немощи“, „Актриса“, „Хищники“, и проч. Разсказы Череванскаго написаны увлекательно, съ тонкимъ юморомъ и замѣчательной наблюдательностью современной среды и быта. Въ своемъ литературномъ творчествѣ В. П. проявилъ теплое участіе къ обездоленнымъ и угнетеннымъ и горячій протестъ противъ фальши и зла. Не оставляя пера и въ положеніи сановника, В. П. измѣнилъ лишь характеръ своихъ произведеній и перешелъ къ историческимъ монографіямъ и изслѣдованіямъ. Будучи уже членомъ Государственнаго Совѣта, онъ издалъ: „Подъ боевымъ огнемъ“—описаніе туркменской экспедиціи 1880—1881 г., въ которомъ, помимо литературныхъ достоинствъ, обнаружилъ основательное знаніе Востока; затѣмъ „Двѣ волны“ (2 тома). обнимающіе движеніе монголизма, „Міръ ислама и его пробужденіе“ (2 тома). Въ этихъ сочиненіяхъ авторъ предсказалъ сильный подъемъ мусульманства, что и наблюдается нынѣ. Точно также сбылись и его опасенія въ „Двухъ волнахъ“ о столкновеніяхъ, а также о силѣ и значеніи дальневосточнаго монголизма. Въ монографіи „Исчезнувшее царство“ (2 тома). В. П. популяризовалъ исторію „Ассиро-Вавилоніи“; затѣмъ В. П. издалъ нѣсколько хронологій. Хронологія о ходѣ борьбы Россіи съ татаризмомъ признана ученымъ комитетомъ мин. нар. пр. единственнымъ достаточно полнымъ сборникомъ событій. Ко дню пятидесятилѣтія своей литературной дѣятельности В. П. изготовилъ къ выпуску монографію подъ заглавіемъ: „Послѣдній вздохъ Византіи“, заключающую въ себѣ описаніе событій, сопутствовавшихъ переходу Константинополя во владѣніе оттомановъ. Принимая въ послѣднее время живѣйшее участіе въ законодательной дѣятельности Государственнаго Совѣта, В. П. былъ первымъ предсѣдателемъ финансовой комиссіи совѣта и сверхъ занятій по второму д-ту Совѣта предсѣдательствуетъ въ особомъ совѣщаніи по разрѣшенію вызванныхъ русско-японскою войною претензій къ казнѣ числомъ свыше 30.000. Въ день пятидесятилѣтія своей службы В. П. пожертвовалъ изъ своихъ необщирныхъ средствъ 10.000 р. на стипендіи въ высшихъ учебныхъ заведеніяхъ.

Дѣйствительный Тайный Совѣтникъ

Иванъ Егоровичъ Шевичъ.

И. Е. Шевичъ.

Шевичъ И. Е. родился въ 1841 г. Образованіе получилъ въ С.-Петербургскомъ университетѣ. Въ 1859 г. вступилъ на службу въ Государственную канцелярію, черезъ два года пожалованъ былъ въ камеръ-юнкеры, въ 1863 г. назначенъ старшимъ помощникомъ экспедитора, къ слѣдующему году членомъ Минскаго губернскаго по крестьянскимъ дѣламъ присутствія, а въ 1866 г.—переведенъ былъ въ Министерство Внутреннихъ Дѣлъ—начальникомъ 4-го отдѣленія департамента полиціи. Въ 1868 г. И. Е. назначенъ былъ членомъ и дѣлопроизводителемъ комиссіи при Министерствѣ Внутреннихъ Дѣлъ по дѣламъ раскола, черезъ годъ Воронежскимъ вице-губернаторомъ, въ 1871 г.—членомъ Воронежскаго попечительнаго о бѣдныхъ комитета и въ этомъ же году переведенъ былъ губернаторомъ въ Калугу. Въ 1873 г. И. Е. пожалованъ былъ въ камергеры. Въ 1882 г. онъ назначенъ былъ Лифляндскимъ губернаторомъ, гдѣ и пробылъ до 1885 г., послѣ чего назначенъ къ присутствованію въ 3-мъ департаментѣ Сената. Членомъ Государственнаго Совѣта И. Е. состоитъ съ 16 мая 1903 г.

В. К. Саблеръ.

Дѣйствительный Тайный Совѣтникъ

Владиміръ Карловичъ Саблеръ,

Оберъ-Прокуроръ Святѣйшаго Сунода.

Саблеръ В. К. родился въ 1845 г. По окончаніи курса наукъ въ Московскомъ университетѣ по юридическому факультету въ 1867 г., онъ оставленъ былъ при университетѣ на два года для усовершенствованія въ наукахъ, затѣмъ командированъ былъ за границу съ ученой цѣлью и, по возвращеніи въ Россію, защитивъ диссертацію—„О значеніи давности въ уголовномъ правѣ“, получилъ степень магистра уголовнаго права, назначенъ былъ доцентомъ по каѳедрѣ уголовнаго судоустройства и судопроизводства и читалъ одинъ семестръ лекціи. Въ 1873 г. онъ перешелъ въ вѣдомство Министерства Юстиціи и вскорѣ назначенъ былъ во II отдѣленіе Собственной Е. И. В. канцеляріи гдѣ принималъ участіе, въ качествѣ члена, въ комиссіяхъ: для обсужденія вопросовъ по дѣламъ о раскольникахъ, для обсужденія вопросовъ по пересмотру уложенія о наказаніяхъ, для начертанія проекта новаго уложенія о наказаніяхъ, для пересмотра устава о предупрежденіи и пресѣченіи преступленій и мн. др. Въ 1874—79 гг. былъ правителемъ дѣлъ С.-Петербургскаго женскаго патріотическаго общества. Въ 1876 г. В. К. назначенъ былъ состоять при великой княгинѣ Екатеринѣ Михайловнѣ и долженъ былъ находиться при ней во время пріема лицъ дипломатическаго корпуса. Въ 1880 г. онъ причисленъ былъ къ государственной канцеляріи, съ оставленіемъ при II отдѣленіи и съ пожалованіемъ въ камергеры. Съ 1881 г. служилъ въ Сунодѣ, сперва въ должности юрисконсульта, а съ 1883 г.—управляющаго канцеляріей. Черезъ два года В. К. избранъ былъ помощникомъ предсѣдателя совѣта при сунодѣ для завѣдыванія церковно-приходскими школами. Въ 1887 г. временно исполнялъ обязанности личнаго секретаря великой княгини Екатерины Михайловны. Въ 1892 г. онъ назначенъ былъ товарищемъ оберъ-прокурора Сунода, а 11 мая 1896 г. Сенаторомъ. Въ настоящее время В. К. состоитъ почетнымъ членомъ почти всѣхъ православныхъ братствъ Россіи, епархіальныхъ церковно-археологическихъ комиссій, многихъ обществъ хоругвеносцевъ, почетнымъ попечителемъ многихъ церковно-приходскихъ школъ, домовъ трудолюбія, дѣтскихъ пріютовъ и т. д. Въ виду особыхъ заслугъ В. К. по благоустройству и развитію церковно-приходскихъ школъ въ Россіи и по вниманіе къ основательному знанію имъ дѣла народнаго просвѣщенія въ духѣ православной церкви—онъ назначенъ почетнымъ членомъ училищнаго совѣта при Сунодѣ. Членомъ Государственнаго Совѣта В. К. состоитъ съ 1905 года. Въ 1911 г. В. К. назначенъ Оберъ-Прокуроромъ Святѣйшаго Сунода.

Статсъ-Секретарь,
Дѣйствительный Тайный Совѣтникъ

Владиміръ Николаевичъ Коковцовъ,

Предсѣдатель Совѣта Министровъ,
Министръ Финансовъ.

В. Н. Коковцевъ.

В. Н. Коковцовъ принадлежитъ къ старинному дворянскому роду. Его дѣдъ былъ Ярославскимъ совѣстнымъ судьей, сотрудникомъ „Уединеннаго Пошехонца". Въ семьѣ Коковцова до сихъ поръ состоитъ родовое имѣніе „Горна-Покровское" въ Боровичскомъ уѣздѣ Новгородской губерніи, пожалованное его прямому предку царемъ Алексѣемъ Михайловичемъ. Родился въ 1853 г. Послѣ первоначальнаго образованія, полученнаго во 2-й С.-Петербургской гимназіи, В. Н. окончилъ курсъ въ Императорскомъ Александровскомъ лицеѣ. Службу началъ въ Министерствѣ Юстиціи, обновленномъ реформами 60-хъ годовъ. Въ этомъ Министерствѣ практически ознакомился съ ходомъ канцелярской работы, занимая должности младшаго помощника столоначальника, старшаго помощника, затѣмъ столоначальника статистическаго и уголовнаго отдѣленій. Въ это время онъ занялся изученіемъ тюремнаго вопроса, состоя въ теченіе 3 хъ лѣтъ въ ближайшемъ распоряженіи статсъ-секретаря К. И. Грота, и въ 1878 г. былъ командированъ заграницу для изученія тамъ постановки тюремнаго дѣла. По возвращеніи изъ заграницы В. Н. перевелся въ Министерство Внутреннихъ дѣлъ, съ назначеніемъ на должность инспектора V класса главнаго тюремнаго управленія. Служба его въ этомъ управленіи совпадаетъ съ дѣятельностью М. Н. Галкина-Врасского. Въ 1882 году В. Н. былъ назначенъ помощникомъ начальника главнаго тюремнаго управленія и принялъ дѣятельнѣйшее участіе въ разнообразныхъ работахъ тюремнаго вѣдомства восьмидесятыхъ годовъ. При его ближайшемъ сотрудничествѣ и отчасти руководительствѣ составлено новое изданіе „Уставовъ о ссыльныхъ и содержащихся подъ стражею", замѣтно улучшилось санитарное состояніе нашихъ тюремъ, приведенъ законъ получившій широкое примѣненіе о работѣ арестантовъ; преобразованъ надзоръ въ тюрьмахъ, построена краткосрочная тюрьма въ С.-Петербургѣ и тюремное дѣло въ Россіи реформировалось постепенно сообразно съ научными и гуманными требованіями. Перенеся свою дѣятельность въ 1890 г. въ Государственную канцелярію, В. Н., до назначенія въ 1895 году товарищемъ государственнаго секретаря, занималъ должности — помощника статсъ-секретаря Государственнаго Совѣта, предсѣдателя хозяйственнаго комитета, статсъ-секретаря департамента Государственной экономіи. Въ теченіе своей разнообразной службы въ Государственной канцеляріи онъ имѣлъ возможность обстоятельно и подробно ознакомиться съ ходомъ дѣлопроизводства Государственнаго Совѣта, являлся составителемъ многихъ докладовъ по дѣламъ первостепенной государственной важ-

ности и руководителемъ подготовительныхъ работъ по вопросамъ финансовымъ, торговымъ и промышленнымъ. Съ 1896 по 1902 годъ В. Н. былъ товарищемъ Министра Финансовъ и въ качествѣ одного изъ ближайшихъ помощниковъ тогдашняго Министра Финансовъ С. Ю. Витте завѣдывалъ важнѣйшими отраслями финансоваго управленія, въ томъ числѣ всею казначейскою и почти всею податною частями. При его содѣйствіи разработано и введено коренное преобразованіе нашей питейной системы, обращено особенное вниманіе на положеніе торговаго мореплаванія и введены многія улучшенія въ систему отчетностей, смѣтъ и финансовой росписи. Въ 1901 г. В. Н. руководилъ дѣлами главнаго управленія неокладныхъ сборовъ и казенной продажи питей. Когда въ Министерствѣ Финансовъ возбудился вопросъ объ изслѣдованіи экономическаго положенія губерній центра, и была учреждена особая по этому вопросу комиссія, В. Н. былъ назначенъ предсѣдателемъ этой комиссіи и руководилъ всѣми ея подготовительными работами. Это важное дѣло оставалось на рукахъ В. Н. и послѣ назначенія его, въ 1902 г., на постъ государственнаго секретаря. Онъ довелъ его до конца, и созванная имъ осенью 1903 г. комиссія о центрѣ, съ участіемъ представителей отъ вѣдомствъ и отъ 18 земствъ центральныхъ и смежныхъ губерній, выработала рядъ весьма важныхъ заключеній, въ томъ числѣ о пониженіи выкупныхъ платежей въ упомянутыхъ 18 губерніяхъ. Состоя въ должности товарища Министра Финансовъ, В. Н. былъ также членомъ Особаго Совѣщанія о нуждахъ сельско-хозяйственной промышленности и все время принималъ дѣятельное участіе въ работахъ этого Совѣщанія при разсмотрѣніи самыхъ разнообразныхъ экономическихъ вопросовъ и задачъ русской жизни. Въ должности государственнаго секретаря В. Н., какъ спеціалистъ въ вопросахъ финансовыхъ и смѣтныхъ, принималъ близкое участіе въ соотвѣтственныхъ дѣлахъ государственнаго управленія. Съ учрежденіемъ въ 1903 г. особаго высшаго комитета по дѣламъ поземельнаго кредита, В. М. назначенъ былъ членомъ этого комитета. По случаю болѣзни Министра Финансовъ Э. Д. Плеске онъ долженъ былъ принять особенно дѣятельное участіе въ установленіи финансовыхъ росписей на 1904 г. На него же, еще до назначенія его на постъ управляющаго Министерствомъ Финансовъ, выпалъ подготовительный трудъ по приспособленію текущаго бюджета къ русско-японской войнѣ. Въ февралѣ 1904 г., пробывъ почти два года государственнымъ секретаремъ, В. Н. былъ назначенъ Министромъ Финансовъ и принялъ на себя главное руководительство финансовымъ хозяйствомъ. Когда въ 1905 г. былъ сформированъ кабинетъ гр. С. Ю. Витте, В. Н. сдѣлался членомъ Государственнаго Совѣта, но съ выходомъ кабинета гр. Витте въ отставку, вошелъ въ апрѣлѣ 1906 г. въ составъ кабинета И. Л. Горемыкина, принявъ на себя вновь портфель Министра Финансовъ и сохранилъ за собой этотъ портфель при замѣнѣ кабинета И. Л. Горемыкина кабинетомъ министровъ съ П. А. Столыпинымъ во главѣ. В. Н. прекрасный ораторъ, его рѣчи стильны, красивы и дѣльны. Какъ въ Государственномъ Совѣтѣ, такъ и въ Гос. Думѣ къ его рѣчамъ всегда прислушиваются съ большимъ вниманіемъ со всѣхъ скамей. В. Н. широко популяренъ, какъ государственный дѣятель, не только въ Россіи, но и во всѣхъ почти иностранныхъ государствахъ. Послѣ злодѣйскаго убійства, въ сентябрѣ 1911 г., Предсѣдателя Совѣта Министровъ П. А. Столыпина, единственнымъ кандидатомъ на этотъ отвѣтственный постъ, единодушно называемымъ какъ обществомъ, такъ и печатью безъ различія направленія, явился В. Н. Коковцовъ, который и былъ назначенъ Высочайшимъ указомъ Премьеръ-Министромъ въ томъ же мѣсяцѣ, съ оставленіемъ и на посту Министра Финансовъ.

Дѣйствительный Тайный Совѣтникъ

Николай Алексѣевичъ Зиновьевъ.

Н. А. Зиновьевъ.

Сынъ профессора, по происхожденію дворянинъ Ярославской губ., Н. А. Зиновьевъ родился въ 1840 г. Образованіе получилъ въ Лазаревскомъ институтѣ восточныхъ языковъ. Въ 1856 г. началъ свою государственную службу въ межевой канцеляріи, въ качествѣ землемѣрнаго помощника, и въ слѣдующемъ году былъ переименованъ въ подпоручики межевыхъ инженеровъ съ оставленіемъ при астрономической обсерваторіи Константиновскаго межевого института, откуда былъ командированъ въ Алтайскую ученую экспедицію. По возвращеніи оттуда, Н. А., для усовершенствованія въ изученіи производства межевыхъ работъ, былъ командированъ на 2 года въ Германію, Францію и Англію. По возвращеніи изъ заграницы, онъ былъ назначенъ для занятій по подготовленію матеріаловъ для преобразованія межевой части въ Россіи, черезъ два года занялъ должность члена Сокольской повѣрочной комиссіи Гродненской губ., въ 1865 году назначенъ былъ предсѣдателемъ Бѣлостокско-Бѣльскаго мирового съѣзда, а въ слѣдующемъ году—членомъ губернскаго по крестьянскимъ дѣламъ присутствія въ г. Гроднѣ. Въ качествѣ послѣдняго, Н. А. много работалъ по крестьянскому вопросу. Въ 1869 г. Н. А. причисленъ былъ къ м-ву внутреннихъ дѣлъ, съ назначеніемъ членомъ временной комиссіи по крестьянскимъ дѣламъ при главномъ начальникѣ Сѣверо-Западнаго края, а въ слѣдующемъ году занялъ должность чиновника особыхъ порученій V класса по крестьянскимъ дѣламъ при Виленскомъ, Ковенскомъ, Гродненскомъ и Минскомъ генералъ-губернаторѣ. Въ 1876 г. Зиновьевъ былъ назначенъ управляющимъ государственными имуществами Виленской губ., а черезъ 6 лѣтъ — Сувалкскимъ губернаторомъ, затѣмъ, послѣдовательно, Петроковскимъ, Тульскимъ и Могилевскимъ, въ 1901 году занялъ посты директора хозяйственнаго департамента М-ва Внутреннихъ Дѣлъ и, наконецъ, въ 1902 г.— былъ назначенъ товарищемъ м-ра внутреннихъ дѣлъ, при чемъ на него возложено было, кромѣ управленія хозяйственнымъ д-томъ, въ которомъ сосредоточены дѣла по земскому и городскому управленіямъ,—также завѣдываніе дѣлами по медицинскимъ департаменту и совѣту, по комитетамъ: технически-строительному и ветеринарному, по ветеринарному управленію, и т. д. Въ 1903 г. Н. А. назначается Сенаторомъ, съ оставленіемъ въ должности товарища м-ра, а въ 1904 г., 14 сентября — членомъ Государственнаго Совѣта, по департаменту гражданскихъ и духовныхъ дѣлъ, съ оставленіемъ въ званіи Сенатора. Кромѣ того, Н. А. два трехлѣтія состоялъ въ званіи почетнаго мирового судьи Вилен-

ского мирового съѣзда, почетнымъ мировымъ судьей Бѣлостокско-Окольскаго округа Гродненской и Тульской губ., по единогласному избранію земскимъ собраніемъ. Въ настоящее время П. А. состоитъ почетнымъ членомъ Могилевскаго общества исправительныхъ земледѣльческихъ колоній и ремесленныхъ пріютовъ и почетнымъ членомъ Всероссійско-пожарнаго съѣзда въ Москвѣ.

Инженеръ-Генералъ

Павелъ Федоровичъ Унтербергеръ.

П. Ф. Унтербергеръ.

Потомственный дворянинъ Симбирской губерніи П. Ф. Унтербергеръ родился въ 1842 году. Образованіе получилъ въ Николаевскомъ инженерномъ училищѣ и въ Николаевской Инженерной Академіи. По окончаніи курса наукъ въ послѣдней, въ 1864 году, по первому разряду, онъ командированъ былъ въ распоряженіе начальника инженеровъ Восточной Сибири. Въ 1866 г. П. Ф. назначенъ былъ и. д. дѣлопроизводителя въ Окружномъ Инженерномъ Управленіи Восточно-Сибирскаго военнаго округа по строительной, инспекторской и хозяйственной частямъ, каковую и занималъ по 1875 годъ, когда былъ назначенъ штабъ-офицеромъ для особыхъ порученій при Окружномъ Инженерномъ Управленіи. Въ 1878 году онъ былъ назначенъ и. д. завѣдывающаго инженерною частью Восточно-Сибирскаго военнаго округа. Въ 1881 г. П. Ф. назначается и. д. Начальника инженеровъ Восточно-Сибирскаго военнаго округа, въ 1884 — и. д. завѣдывающаго инженерною частью Приамурскаго военнаго округа, въ мартѣ 1885 г. — Начальникомъ инженеровъ Приамурскаго военнаго округа, а въ октябрѣ того же года — Военнымъ Губернаторомъ Приморской области, съ зачисленіемъ по инженерному корпусу. Съ 1889 г. П. Ф. вступилъ также въ отправленіе должности Наказнаго Атамана Уссурійскаго казачьяго войска. Въ 1895 г., во время мобилизаціи войскъ Приамурскаго военнаго округа, П. Ф. былъ командующимъ войсками Приморской области. За означенную мобилизацію ему объявлено было Высочайшее благоволеніе. За дѣятельную поддержку церковностроительнаго дѣла въ Сибири ему объявлена была Высочайшая благодарность, а за содѣйствіе духовному просвѣщенію Сибири онъ награжденъ особымъ нагруднымъ знакомъ. Въ 1897 г. П. Ф. былъ назначенъ Нижегородскимъ губернаторомъ, съ оставленіемъ по инженерному корпусу и по Уссурійскому казачьему войску. Въ 1903 году ему была объявлена Высочайшая благодарность за отличный порядокъ во время пребыванія Его Величества въ предѣлахъ Нижегородской губ. Въ 1904 г.—пожалованъ знакъ отличія безпорочной службы за 40 лѣтъ. 4-го ноября 1905 года П. Ф. назначенъ былъ Сенаторомъ, 8-го ноября того же года—Командующимъ войсками Приамурскаго военнаго округа и Войсковымъ Наказнымъ Атаманомъ Приамурскихъ казачьихъ войскъ, 18-го того же ноября — Приамурскимъ Генералъ-Губернаторомъ, и 25 апрѣля 1906 г. — Войсковымъ Наказнымъ Атаманомъ Амурскаго и Уссурійскаго казачьихъ войскъ, въ каковыхъ должностяхъ и состоялъ вплоть до 6 декабря 1910 года, когда назначенъ былъ членомъ Государственнаго Совѣта. За время службы въ Восточной Сибири въ Инженерномъ корпусѣ, П. Ф. неоднократно былъ командированъ со спеціальными порученіями, связанными

съ инженерною дѣятельностью въ Сибири, какъ во внутрь Россіи такъ и за границу, въ томъ числѣ, въ 1875 г., въ Китай для изученія строительнаго тамъ дѣла и для выписки въ первый разъ китайскихъ рабочихъ для казарменныхъ работъ въ Приморской области, въ виду бывшаго тамъ почти полнаго отсутствія русскихъ рабочихъ. Въ 1871 г. П. Ф. находился въ г. Ургѣ (Монголіи) въ составѣ отряда назначеннаго для защиты нашего консульства отъ нападенія дунганъ. Тамъ же имъ былъ произведенъ первый въ округѣ опытъ постройки казармъ изъ сырца, впослѣдствіи примѣненный въ болѣе обширныхъ размѣрахъ въ Приморской области. Въ 1880 г. П. Ф. посѣтилъ Сѣверную Америку для ознакомленія съ разными типами построекъ изъ оцинкованнаго желѣза, которыя и были примѣнены впослѣдствіи и у насъ въ Приамурьѣ. Особенное вниманіе П. Ф. было обращено на правильную постановку инженерныхъ работъ въ Округѣ, благодаря чему таковыя въ то время обходились часто не только дешевле инженерныхъ работъ въ другихъ казенныхъ учрежденіяхъ, но и частныхъ. — Въ должности Военнаго Губернатора Приморской Области заботы П. Ф. были преимущественно направлены на цѣлесообразную постановку переселенческаго дѣла и на устройство переселенцевъ, прибывшихъ моремъ. Въ то же время началось переселеніе въ край казаковъ изъ другихъ казачьихъ войскъ. Будучи первымъ наказнымъ атаманомъ Уссурійскаго казачьяго войска П. Ф. исходатайствовалъ отводъ войску запасныхъ земель, отъ эксплоатаціи которыхъ капиталъ войска въ нѣсколько лѣтъ съ 15 т. р. достигъ полумилліона.

Въ бытность П. Ф. Нижегородскимъ Губернаторомъ, по его иниціативѣ и его настоянію, несмотря на всѣ препятствія, была произведена замѣна деревянныхъ товарныхъ складовъ на Сибирской пристани, занимавшихъ площадь около 30.000 кв. саж., каменными, что пароходчикамъ обошлось около 2½ мил. рублей, но за то была устранена громадная пожарная опасность для сложенныхъ на названной пристани во время Нижегородской ярмарки товаровъ, стоимость которыхъ по временамъ доходила до 50 мил. р. Въ виду того, что Нижегородская ярмарка пользовалась всегда репутаціей разсадника заразныхъ болѣзней, П. Ф. обратилъ самое серьезное вниманіе на санитарныя условія ярмарки. Благодаря принятымъ имъ особымъ мѣрамъ и неуклонному надзору за ихъ исполненіемъ санитарныя условія ярмарки были приведены въ вполнѣ удовлетворительное состояніе. Кромѣ того, П. Ф., при содѣйствіи ярморочнаго комитета, были въ значительной степени улучшены и увеличены противопожарныя средства. Въ бытность П. Ф. Генералъ-Губернаторомъ Приамурскаго края, близко ему знакомаго по прежней тамъ 33 лѣтней службѣ, имъ проведенъ былъ въ жизнь цѣлый рядъ важнѣйшихъ мѣропріятій касающихся переселенія, народнаго просвѣщенія, благоустройства жизни населенія въ отношеніи улучшенія путей сообщенія, врачебной части, почтъ и телеграфовъ. Камчатка была соединена радіотелеграфомъ съ остальной Имперіей; начата постройка Амурской желѣзной дороги; выработаны основанія для урегулированія разныхъ промысловъ, и прежде всего - рыбнаго; положено начало лѣсоустройству въ болѣе обширныхъ размѣрахъ; сѣверные уѣзды и о. Сахалинъ выдѣлены въ особыя области; возбуждено ходатайство объ увеличеніи судебныхъ и крестьянскихъ учрежденій въ краѣ; по желтому вопросу выяснены основы для огражденія края отъ наплыва желтыхъ и др.

Послѣ объѣзда всей Камчатской области, вплоть до Ледовитаго океана, П. Ф. разработанъ и представленъ Высшему Правительству рядъ законопроектовъ по сокращенію употребленія спиртныхъ напитковъ на сѣверѣ, по охранѣ пушного промысла; по улучшенію оленеводства и сабаководства; по распространенію и урегулированію русской торговли, по расширенію радіотелеграфа; по учрежденію епархіи и миссіонерскихъ школъ на сѣверѣ и т. д. Какъ командующій войсками, П. Ф. разработалъ и частью осуществилъ планъ разныхъ мѣропріятій къ усиленію вооруженныхъ силъ на Дальнемъ Востокѣ и закрѣпленію нашего тамъ положенія, въ зависимости отъ дѣятельности нашихъ сосѣдей по окраинѣ Азіатскаго материка.

Литературные труды П. Ф. заключались въ рядѣ статей въ спеціальныхъ журналахъ и изданіяхъ Императорскаго Русскаго Географическаго Общества. Послѣднее присудило

П. Ф. малую серебряную медаль за труды: „Поѣздка изъ Тяньзина въ Чжень-Дзянъ" (въ Китаѣ) и малую золотую медаль за трудъ: „Приморская область" съ 1856—1896 гг. (Очеркъ). Въ настоящее время П. Ф. состоитъ почетнымъ гражданиномъ гг. Хабаровска, Владивостока и Благовѣщенска и почетнымъ старикомъ всѣхъ станицъ Уссурійскаго казачьяго войска. Имѣетъ всѣ ордена до ордена св. Александра-Невскаго включительно.

С. Ф. Платоновъ.

Дѣйствительный Тайный Совѣтникъ

Степанъ Федоровичъ Платоновъ.

Платоновъ С. Ф. родился 24 декабря 1844 г. въ Старобѣльскомъ уѣздѣ, Харьковской губ. Образованіе получилъ въ Харьковскомъ университетѣ, гдѣ окончилъ курсъ въ 1867 г. со степенью кандидата юридическихъ наукъ. Въ томъ же году онъ началъ службу по судебному вѣдомству, сначала въ Харьковскомъ уѣздномъ судѣ, въ качествѣ практиканта, а затѣмъ, при открытіи въ Харьковскомъ округѣ судебныхъ учрежденій по уставамъ 20 ноября 1864 г., въ Харьковскомъ Окружномъ Судѣ, въ должности судебнаго пристава. Въ этой должности С. Ф. оставался всего 1½ мѣсяца, и уже въ началѣ января 1868 г. былъ назначенъ помощникомъ секретаря, а черезъ годъ и секретаремъ того же суда. Въ 1870 г., имѣя всего 25 лѣтъ отъ роду, С. Ф. назначается членомъ одного изъ Окружныхъ Судовъ Закавказскаго края, и остается въ этомъ краѣ въ означенной должности до ноября 1873 г. За невозможностью въ то время перевода изъ закавказскихъ судебныхъ учрежденій на службу въ такія же учрежденія внутреннихъ губерній, онъ 2 ноября 1873 г. вышелъ въ отставку и вскорѣ назначенъ былъ секретаремъ при прокурорѣ Сибирской Судебной Палаты, а въ началѣ 1874 г.—товарищемъ прокурора С.-Петербургскаго Окружнаго Суда. Состоя въ этой должности, С. Ф. имѣлъ почти исключительно обязанностью предъявленіе въ Окружномъ Судѣ заключеній по гражданскимъ дѣламъ. Въ 1877 г. ему поручено было завѣдываніе мѣстами заключенія въ С.-Петербургѣ и, между прочимъ, домомъ предварительнаго заключенія, въ которомъ происходили въ это время сильные безпорядки, произведенные заключенными въ немъ по государственнымъ преступленіямъ. Въ концѣ этого года С. Ф. назначенъ былъ товарищемъ прокурора Одесской Судебной Палаты, а черезъ 1½ года послѣ этого товарищемъ оберъ-прокурора Гражданскаго Кассаціоннаго Деп-та Сената. Въ октябрѣ 1880 г. онъ отправился, въ качествѣ старшаго чиновника при Сенаторѣ П. П. Шамшинѣ, на ревизію „во всѣхъ отношеніяхъ“ государственнаго управленія Саратовской и Самарской губерній для собранія матеріаловъ, необходимыхъ при предполагавшейся тогда коренной реформѣ мѣстнаго управленія. По возвращеніи изъ этой командировки, продолжавшейся 11 мѣсяцевъ, С. Ф. былъ переведенъ на службу въ центральное управленіе Министерства Юстиціи, гдѣ послѣдовательно занималъ должности старшаго юрисконсульта и вице-директора Деп-та. Въ началѣ 1887 г. онъ назначенъ былъ оберъ-прокуроромъ Межевого Деп-та Сената, а въ іюнѣ 1890 г. директоромъ Деп-та Министерства Юстиціи. Въ этой должности С. Ф. пробылъ три года, вплоть до назначенія его Сенаторомъ, присутствующимъ въ Уголов-

номъ Кассаціонномъ Департаментѣ и въ Высшемъ Дисциплинарномъ Присутствіи Сената. Членомъ Государственнаго Совѣта С. Ф. состоитъ съ 6 мая 1902 г. Кромѣ государственной службы С. Ф. не мало времени посвящалъ и наукѣ по своей спеціальности, уже съ 1874 г. принимая дѣятельное участіе въ юридической литературѣ и состоя постояннымъ сотрудникомъ въ „Судебномъ Вѣстникѣ“ и „Журналѣ гражданскаго и уголовнаго права“. Работы его обратили на себя вниманіе не только юристовъ-практиковъ, но и ученыхъ. Перу его принадлежатъ обширныя статьи о русской адвокатурѣ, о принудительномъ исполненіи обязательствъ и объ основаніяхъ преобразованія судебныхъ учрежденій въ Прибалтійскомъ краѣ. С. Ф. состоялъ также сотрудникомъ „СПБ. Вѣдомостей“, гдѣ помѣщались его фельетоны, подъ общимъ заглавіемъ: „Замѣтки дилетанта по судебнымъ дѣламъ“.

М. Г. Акимовъ.

Статсъ-Секретарь,
Дѣйствительный Тайный Совѣтникъ

Михаилъ Григорьевичъ Акимовъ,

Предсѣдатель Государственнаго Совѣта.

Дворянинъ Саратовской губ. М. Г. Акимовъ родился въ 1847 г. По окончаніи курса наукъ въ Московскомъ университетѣ по юридическому факультету со степенью кандидата правъ, онъ началъ государственную службу въ 1870 г. кандидатомъ на судебныя должности при прокурорѣ Московской Судебной Палаты. Пройдя послѣдовательно должности товарища прокурора, а затѣмъ и прокурора Окружныхъ Судовъ во Владимірѣ, Москвѣ, Кіевѣ и вновь во Владимірѣ, М. Г. въ 1881 г. былъ назначенъ товарищемъ прокурора Кіевской Судебной Палаты, а черезъ 2 года предсѣдателемъ Одесскаго Окружнаго Суда. Въ 1887 г. М. Г. былъ перемѣщенъ на тотъ же постъ въ Пензу, а затѣмъ обратно въ Одессу, гдѣ вскорѣ занялъ постъ прокурора Палаты. Въ 1891 г. онъ назначенъ былъ прокуроромъ Московской Судебной Палаты, а черезъ 3 года—старшимъ предсѣдателемъ Одесской Судебной Палаты. Пробывъ на этомъ посту 5 лѣтъ, М. Г. былъ назначенъ присутствовать въ Уголовномъ Кассаціонномъ Департаментѣ Сената. Въ декабрѣ 1905 г., по уходѣ изъ новаго кабинета Министровъ, образованнаго послѣ манифеста 17-го октября графомъ С. Ю. Витте, Министра Юстиціи С. С. Манухина, портфель послѣдняго былъ предложенъ М. Г. Акимову, который и принялъ его. Въ должности Министра Юстиціи М. Г. пробылъ до половины апрѣля 1906 г., когда назначенъ былъ членомъ Государственнаго Совѣта, съ оставленіемъ въ званіи Сенатора. 28-го мая того же года М. Г. назначенъ былъ въ составъ 1-го Деп-та Государств. Совѣта, а 10-го апрѣля 1907 г.—ему Высочайше повелѣно было быть предсѣдателемъ Государственнаго Совѣта. Въ томъ же году М. Г. былъ произведенъ въ дѣйствительные тайные совѣтники, а въ апрѣлѣ 1908 г. пожалованъ въ Статсъ-Секретари къ Его Императорскому Величеству. 19-го февраля 1909 г. М. Г. назначенъ вице-предсѣдателемъ Комитета по сооруженію храма въ память доблестно павшихъ въ русско-японскую войну русскихъ воиновъ сухопутной арміи.

Дѣйствительный Тайный Совѣтникъ,
Баронъ

Эмилій Федоровичъ фонъ-Гойнингенъ-Гюне.

Баронъ Э. Ф. фонъ-Гойнингенъ-Гюне.

Баронъ Э. Ф. фонъ-Гойнингенъ-Гюне родился въ 1841 г. въ г. Аренсбургѣ Лифляндской губерніи. Окончивъ курсъ наукъ въ Императорскомъ Училищѣ Правовѣдѣнія, Э. Ф. отправился за границу, для довершенія полученнаго имъ образованія при иностранныхъ университетахъ; пробылъ тамъ два года и, по возвращеніи въ Россію, былъ командированъ для занятій въ Сенатъ, гдѣ послѣдовательно занималъ должности: секретаря 1-го отдѣленія 3-го департамента, 1 го общаго собранія и оберъ-секретаря 1-го департамента. Въ 1873 г. Э. Ф. былъ назначенъ товарищемъ оберъ-прокурора 1-го департамента и въ 1881 г. —оберъ-прокуроромъ 4-го департамента Сената. Въ этой должности баронъ Гюне пробылъ до назначенія его въ 1889 г. Сенаторомъ, присутствующимъ въ Гражданскомъ Кассаціонномъ Департаментѣ. Въ слѣдующемъ году Э. Ф. назначенъ былъ предсѣдателемъ главнаго Комитета Евангелическаго библейскаго общества, а въ 1901 году—членомъ особаго присутствія при Государственномъ Совѣтѣ для предварительнаго разсмотрѣнія жалобъ на опредѣленія Департаментовъ Сената.

Членомъ Государственнаго Совѣта Э. Ф. назначенъ 1-го января 1908 г., съ оставленіемъ въ званіи Сенатора.

—

П. М. фонъ-Кауфманъ.

Оберъ-Гофмейстеръ

Петръ Михайловичъ фонъ-Кауфманъ.

Внукъ ветерана Отечественной войны, сынъ кавказскаго героя, извѣстнаго государствен. дѣятеля и филантропа Михаила Петровича Кауфмана.—П. М. фонъ-Кауфманъ родился въ 1857 г. Образованіе получилъ въ Императорскомъ Александровскомъ лицеѣ, курсъ наукъ котораго окончилъ съ золотою медалью въ 1877 г. Службу началъ въ канцеляріи Комитета Министровъ, въ отдѣленіи по земскимъ и городскимъ дѣламъ. Вскорѣ П. М. былъ привлеченъ къ дѣлопроизводству особой комиссіи по выработкѣ мѣръ къ сокращенію государственныхъ расходовъ, командированъ въ распоряженіе члена комиссіи статсъ-секретаря Островскаго и назначенъ исполнять обязанности секретаря при предсѣдателѣ Комитета Министровъ гр. Валуевѣ. Въ 1879 г. П. М. получаетъ уже отвѣтственное порученіе—быть дѣлопроизводителемъ канцеляріи главнаго начальника верховной распорядительной комиссіи гр. Лорисъ-Меликова. Съ назначеніемъ графа Министромъ Внутреннихъ дѣлъ онъ перешелъ на службу въ Министерство и ѣздилъ съ Сенаторомъ А. А. Половцовымъ на сенаторскую ревизію Кіевской и Черниговской губерніи. Исполняя разнообразныя ревизіонныя порученія, П. М. собралъ цѣнный матеріалъ по мѣстному быту и управленію, составивъ нѣсколько обширныхъ записокъ. Записки эти были переданы въ образованную въ 1881 г., подъ предсѣдательствомъ статсъ-секретаря Каханова, комиссію о преобразованіи мѣстнаго управленія, куда П. М. былъ приглашенъ для организаціи дѣлопроизводства и въ частности для работы по вопросамъ земской реформы. Въ комиссіи занимался до 1883 года, когда былъ приглашенъ А. А. Половцовымъ, только что назначеннымъ государственнымъ секретаремъ, дѣлопроизводителемъ отдѣленія законовъ государственной канцеляріи. Служба въ государственной канцеляріи съ 1886 года уже на должности помощника статсъ-секретаря продолжалась до 1892 г. Въ теченіе почти десятилѣтія онъ участвовалъ въ разработкѣ важнѣйшихъ законодательныхъ актовъ царствованія Императора Александра III.—Въ 1892 г. П. М. былъ назначенъ управляющимъ дѣлами Собственной Его Величества канцеляріи по учрежденіямъ Императрицы Маріи, въ 1896 г.—товарищемъ главноуправляющаго этого вѣдомства гр. Протасова-Бахметева. Со службою П. М. въ этомъ вѣдомствѣ совпадаетъ періодъ крупныхъ преобразованій въ учрежденіяхъ Императрицы Маріи. По предложенію П. М. были впервые опубликованы въ 1893 г. составленныя имъ, по образцу государственной росписи, росписи доходовъ и расходовъ вѣдомства, давшія возможность обществу судить о значеніи, средствахъ и оборотахъ учрежденій Императрицы Маріи. Имъ же былъ составленъ проектъ преобразо-

ванія опекунскаго совѣта и мѣстнаго управленія въ столичныхъ заведеніяхъ, имѣвшій послѣдствіемъ установленіе правилъ матеріальной и уголовной отвѣтственности почетныхъ опекуновъ, управляющихъ отдѣльными заведеніями. Проектъ преобразованія опекунскаго совѣта, одобренный Императоромъ Александромъ III, возбудилъ противъ его автора многихъ изъ тѣхъ, которые въ реформѣ усматривали умаленіе своихъ правъ, а въ требованіи законности—выраженіе недовѣрія. Однако это преобразованіе, хотя и не вполнѣ, было осуществлено. Одновременно П. М., будучи избранъ членомъ главнаго управленія Россійскаго Общества Краснаго Креста, принималъ дѣятельное участіе въ трудахъ Общества. Временно вышелъ, разойдясь во взглядахъ съ предсѣдателемъ Общества, адмираломъ Кремеромъ, вновь вступилъ въ него, когда вспыхнула японская война. Въ 1898 г. П. М. былъ назначенъ Сенаторомъ, въ 1903 г. покинулъ постъ товарища главноуправляющаго и призванъ къ присутствованію въ первомъ департаментѣ Правит. Сената, въ засѣданіяхъ котораго принималъ участіе не долго. Какъ только стало извѣстно о нападеніи японцевъ на Портъ-Артуръ и Красный Крестъ приступилъ къ своей мобилизаціи, П. М. былъ избранъ Обществомъ главноуполномоченнымъ Краснаго Креста спачала въ раіонѣ отъ Волги до Байкала, названномъ Сибирскимъ, затѣмъ и въ Забайкалѣ до Манчжуріи. Умѣлымъ подборомъ ближайшихъ сотрудниковъ и личнымъ примѣромъ П. М. сплотилъ порученную ему организацію и направилъ общія усилія къ одной цѣли—облегчить страданія нашихъ защитниковъ. По заключеніи мира онъ вернулся въ Петербургъ и вскорѣ былъ назначенъ членомъ Государственнаго Совѣта. Наканунѣ открытія Государственной Думы, 24 апрѣля 1906 г. П. М. былъ назначенъ Министромъ Народнаго Просвѣщенія. Онъ принялъ учебное вѣдомство въ трудное время: развалъ въ русской школѣ былъ полный, университеты и другія высшія учебныя заведенія были закрыты; въ средней школѣ—бастующіе ученики; въ Царствѣ Польскомъ—бойкотъ русской школы поляками и заполненіе ея евреями; въ Западномъ краѣ—польская пропаганда; на сѣверѣ—финская; по Волгѣ, въ Крыму—панмусульманская; министерство было изолировано. Противъ него стояли и общество, и родители, и оппозиціонно настроенные преподаватели, и бунтующая молодежь, потерявшая всякое представленіе о трудѣ, порядкѣ и дисциплинѣ. П. М. быстро освоился съ положеніемъ. Учащіеся при немъ стали отрезвляться и понимать послѣдствія увлекшаго ихъ угара. Съ осени 1906 г. всѣ учебныя заведенія были открыты; постепенно занятія начали налаживаться; педагогическій персоналъ почувствовалъ подъ собою почву; отдѣльныя вспышки, которыя революціонныя организаціи старались использовать для возобновленія массовыхъ безпорядковъ, становились все рѣже и слабѣе. Къ концу 1907 г. во всѣхъ учебныхъ заведеніяхъ Министерства Народнаго Просвѣщенія былъ возворенъ законный порядокъ. 1 января 1908 г. П. М. покинулъ министерство, сдавъ его А. П. Шварцу. За время управленія имъ министерствомъ дѣятельность этого вѣдомства оживилась. Множество вопросовъ, касавшихся мѣстныхъ школьныхъ нуждъ населенія, получили, послѣ долгихъ ожиданій, желанное разрѣшеніе; многія преобразованія были двинуты впередъ и изготовлены окончательно для внесенія на законодательное разсмотрѣніе. При немъ по низшему образованію разработанъ и представленъ въ Государственную Думу проектъ о введеніи всеобщаго начальнаго обученія, увеличенъ кредитъ на народное образованіе, расширена мѣстная инициатива въ дѣлѣ народнаго образованія, учреждены попечительства при начальныхъ училищахъ, упрощенъ порядокъ открытія начальныхъ училищъ, разрѣшенъ пріемъ дѣтей женскаго пола въ городскія по положенію 1872 г. училища (совмѣстно съ мальчиками); разработаны новыя положенія о начальныхъ и городскихъ училищахъ, о женскихъ учительскихъ семинаріяхъ; разработанъ и внесенъ въ Совѣтъ Министровъ законопроектъ объ улучшеніи пенсіоннаго обезпеченія народныхъ учителей и учительницъ. Произведены существенныя улучшенія въ строѣ учительскихъ институтовъ при содѣйствіи созваннаго при министерствѣ съѣзда представителей отъ всѣхъ институтовъ, облегчено устройство учительскихъ курсовъ, уроковъ и курсовъ для взрослыхъ; установленъ явочный порядокъ устройства народныхъ чтеній. При участіи выборныхъ представителей отъ инородцевъ

выработаны новыя правила о начальныхъ училищахъ для инородцевъ, устанавливающія, между прочимъ, строгую грань между училищами конфессіональными и общеобразовательными; евреямъ разрѣшено открывать для евреевъ частныя учебныя заведенія на общихъ основаніяхъ; старообрядцамъ и сектантамъ предоставлено открывать свои школы для дѣтей примѣнительно къ существующимъ типамъ школъ; разрѣшено принимать дѣтей старообрядцевъ въ учительскія семинаріи. По среднему образованію: разработанъ проектъ положенія о высшихъ городскихъ училищахъ, т. е. о среднихъ учебныхъ заведеніяхъ въ составѣ четырехъ старшихъ классовъ, приноровленныхъ по своей программѣ къ городскимъ по положенію 1872 г. училищамъ: за 1 годъ и 8 мѣсяцевъ разрѣшено открыть 139 новыхъ мужскихъ и женскихъ гимназій и прогимназій и реальныхъ училищъ, преобразованы 52 прогимназіи и гимназіи и разрѣшено открыть 375 частныхъ мужскихъ и женскихъ гимназій и прогимназій и реальныхъ училищъ съ правами только для учащихся. Расширена въ дѣлѣ средняго образованія частная инициатива, упорядочены родительскія организаціи. Для поднятія успѣшности занятій возстановлены переводные экзамены. По высшему образованію: предоставлено вводить предметную систему преподаванія; выработаны и введены въ жизнь „правила о студенческихъ организаціяхъ и объ устройствѣ собраній въ стѣнахъ высшихъ учебныхъ заведеній“ (Высоч. утвержд. 11 іюня 1907 г.), направленныя къ изгнанію политики изъ высшей школы, къ развитію и укрѣпленію ея учебной автономіи. Взамѣнъ инспекціи учрежденъ институтъ проректоровъ. Составленъ проектъ новаго университетскаго устава, въ основу котораго положено лишеніе университетскихъ дипломовъ служебныхъ правъ, самостоятельность университетовъ въ устройствѣ учено-учебной жизни и подчиненіе ихъ, какъ государственныхъ учрежденій, контролю министерства со стороны хозяйственной и административной. Выработанъ проектъ Саратовскаго университета. Разрѣшено открыть археологическій институтъ въ Москвѣ, психоневрологическій институтъ, педагогическую академію и курсы востоковѣдѣнія въ С.-Петербургѣ. медицинское отдѣленіе при Кіевскихъ высшихъ женскихъ курсахъ, Казанскіе и Одесскіе высшіе женскіе курсы, внесено въ Гос. Думу представленіе объ открытіи въ Москвѣ народнаго университета имени Шанявскаго. Крупнѣйшею, конечно, мѣрою, за время его управленія министерствомъ, является внесеніе въ Государственную Думу законопроектовъ объ основныхъ началахъ введенія въ Россіи всеобщаго обученія и объ увеличеніи кредитовъ на начальное образованіе. Въ настоящее время П. М. состоитъ дѣятельнымъ членомъ Государственнаго Совѣта и принадлежитъ къ группѣ его центра. Свободное отъ занятій время онъ посвящаетъ Человѣколюбивому обществу и Александровскому лицею, въ качествѣ члена совѣтовъ этихъ учрежденій, кассы помощи бывшимъ воспитанникамъ Лицея и Пушкинскаго общества. Въ обществѣ Краснаго Креста состоитъ почетнымъ членомъ и членомъ Главнаго Управленія. Связь свою съ вѣдомствомъ Императрицы Маріи поддерживаетъ въ качествѣ члена попечительствъ о глухонѣмыхъ и слѣпыхъ. Не чуждъ П. М. и литературѣ. Въ періодическихъ изданіяхъ имъ въ разное время помѣщено нѣсколько монографій и статей по отечественной исторіи, преимущественно на основаніи документовъ его семейнаго архива: „Русское Знамя въ средней Азіи“ —краткая исторія нашего движенія на Востокъ до Кульджинскаго похода („Историческій Вѣстникъ“ 1899 г.) „Записки декабриста барона Штейнгеля“ („Историческій Вѣстникъ“ 1900 г.), „Описаніе штурма Карса въ 1855 г.“, („Историческій Вѣстникъ“ 1899 г.), „Законодательство имама Шамиля“, „Покореніе Галашекъ“ (Чечня) и другія. Послѣднимъ капитальнымъ его трудомъ является „Красный Крестъ въ тылу арміи въ японскую кампанію 1904—1905 гг..“ (тт. I—IV, 1909 г.).

Дѣйствительный Тайный Совѣтникъ

Анатолій Федоровичъ Кони.

А. Ф. Кони.

Почетный академикъ, извѣстный судебный дѣятель и ораторъ А. Ф. Кони родился въ 1844 г. Отецъ его, докторъ философіи Іенскаго университета, многолѣтній (съ 1842 по 1856 гг.) издатель-редакторъ журнала „Пантеонъ", драматическій писатель и театральный критикъ, мать тоже писательница. Образованіе получилъ въ Петербургской нѣмецкой Аннинской школѣ и во 2-й гимназіи. Въ 1861 г. поступилъ въ Петербургскій университетъ по математическому факультету. По случаю закрытія въ 1862 г. университета перешелъ въ Московскій на 2-й курсъ юридическаго факультета и 1866 г. окончилъ курсъ кандидатомъ. По представленіи изслѣдованія „О правѣ необходимой обороны" былъ оставленъ при университетѣ для приготовленія къ каѳедрѣ уголовнаго права. Вслѣдствіе временной пріостановки командировки магистрантовъ за границу А. Ф. былъ вынужденъ поступить на административную службу сначала по государственному контролю, а затѣмъ, по приглашенію Д. А. Милютина, въ главный штабъ по особымъ порученіямъ юридическаго характера. Съ введеніемъ въ 1866 г. въ дѣйствіе судебныхъ уставовъ Кони перешелъ въ Спб. Судебную Палату на должность помощника секретаря, потомъ секретаря при прокурорѣ Московской Судебной Палаты знаменитомъ Д. А. Ровинскомъ, біографію котораго онъ потомъ написалъ; затѣмъ въ прокурорскій надзоръ и занималъ должность товарища прокурора Харьковскаго и Петербургскаго, а также прокурора Казанскаго Окружныхъ Судовъ. Съ 1871 года перешелъ на ту же должность въ Петербургскій Окружный Судъ. Здѣсь въ рядѣ громкихъ процессовъ онъ обнаружилъ выдающійся ораторскій талантъ и способность къ отправленію обязанностей прокурора въ духѣ принциповъ Судебныхъ Уставовъ. Въ это время имъ возбуждено было уголовное преслѣдованіе противъ игумена Митрофанія и милліонера Овсянникова. Въ 1875 г. А. Ф. былъ назначенъ вице-директоромъ Деп-та Министерства Юстиціи, черезъ два года былъ предсѣдателемъ Петербургскаго Окружнаго Суда и занималъ эту должность четыре года. Ко времени его предсѣдательства относятся такіе сложные и щекотливые процессы, какъ дѣла Юханцева, Засуличъ, Гулакъ-Артемовскій, поддѣлки облигацій восточнаго займа и Маргариты Жюжанъ. Какъ предсѣдатель, А. Ф. отличался замѣчательнымъ самообладаніемъ, безпристрастіемъ и строгимъ исполненіемъ судейскаго долга. Въ 1881 г. онъ перешелъ на должность предсѣдателя гражданскаго департамента Петербургской Судебной

Палаты. Одновременно съ 1875 г. по 1883 г. преподавалъ уголовное судопроизводство въ Императорскомъ Училищѣ Правовѣдѣнія. Въ 1885 г. былъ назначенъ оберъ-прокуроромъ Уголовнаго Кассаціоннаго Департамента Сената. Въ 1891 г. временно покинулъ этотъ постъ, былъ назначенъ Сенаторомъ того же департамента, но въ слѣдующемъ году вновь былъ оберъ-прокуроромъ и покинулъ его въ 1897 г. За это время имъ было дано до 700 заключеній по дѣламъ и онъ выступалъ, какъ обвинитель, по многимъ важнымъ процесамъ (по дѣлу начальника главнаго управленія по шоссейнымъ сообщеніямъ кн. Щербатова, обвинявшагося въ злоупотребленіяхъ по службѣ, земскаго начальника Протопопова, князя Мещерскаго и др.). Въ 1888 г. А. Ф. былъ командированъ по Высочайшему повелѣнію въ Харьковъ для изслѣдованія причинъ крушенія Императорскаго поѣзда и для руководства слѣдствіемъ по этому дѣлу. Сложивъ съ себя оберъ-прокурорскія обязанности, онъ продолжалъ принимать дѣятельное участіе въ Уголовномъ Кассаціонномъ Департаментѣ и затѣмъ, съ 1900 г., въ первомъ общемъ собраніи первыхъ двухъ департаментовъ и департамента герольдіи. Съ 1894 г. состоялъ членомъ комиссіи по пересмотру судебныхъ уставовъ и предсѣдательствовалъ въ совѣщаніи старшинъ предсѣдателей и прокуроровъ судебныхъ палатъ о судѣ присяжныхъ, котораго всегда былъ убѣжденнымъ защитникомъ. Въ этой комиссіи онъ горячо поддерживалъ и отстаивалъ начала Судебныхъ Уставовъ 1864 г. Ему пришлось также принять дѣятельное участіе, вмѣстѣ съ Н. А. Неклюдовымъ и С. Ю. Витте, въ составленіи проекта общаго Устава желѣзныхъ дорогъ. Параллельно судебной службѣ шла безпрерывно его научно-литературная и публицистическая дѣятельность. Особенно она развилась съ 80-хъ годовъ. Статьи спеціально-юридическаго характера А. Ф. печаталъ въ „Журналѣ Гражданскаго и Уголовнаго Права“, „Юридической Лѣтописи“, „Журналѣ Министерства Юстиціи“; статьи литературно-психологическаго и публицистическаго характера въ „Вѣстникѣ Европы“ и въ газетѣ „Порядокъ“, въ книжкахъ „Недѣли“, въ московскомъ журналѣ „Философіи и Психологіи“, и въ нѣкоторыхъ сборникахъ. Въ 1888 году вышелъ большой томъ „Судебныхъ рѣчей“ Кони, выдержавшій нѣсколько изданій. Этотъ важный вкладъ въ юридическую литературу доставилъ автору отъ Харьковскаго университета званіе доктора уголовнаго права (honoris causa). Въ своихъ рѣчахъ А. Ф. проявилъ замѣчательную наблюдательность и глубокій психологическій анализъ и проводилъ въ нихъ идеи права, законности и справедливости. Рѣчи эти при внѣшней простотѣ и спокойствіи тона всегда были образны и красивы. А. Ф. обладаетъ рѣдкимъ ораторскимъ талантомъ. Академія наукъ признала рѣчи Кони мастерскими произведеніями крупнаго художника слова и избрала А. Ф. въ 1896 году въ почетные члены, а въ виду его дальнѣйшихъ литературныхъ трудовъ въ 1900 году и въ почетные академики по разряду изящной словесности. Помимо судебной службы и плодотворной литературной дѣятельности А. Ф. много поработалъ въ различныхъ ученыхъ и общественно-благотворительныхъ учрежденіяхъ. Онъ явился однимъ изъ учредителей юридическаго и философскаго общества, участвовалъ въ обществѣ попечительствъ о тюрьмахъ (избранъ почетнымъ членомъ), былъ въ концѣ 90-хъ годовъ членомъ совѣта русскаго литературнаго общества, былъ товарищемъ предсѣдателя и теперь состоитъ предсѣдателемъ комитета благотворительнаго общества судебнаго вѣдомства, принималъ участіе въ попечительствѣ о домахъ трудолюбія и работныхъ домахъ, союзѣ ревнителей русскаго слова, обществѣ попеченія о семьяхъ ссыльно-каторжныхъ и др. Въ настоящее время предсѣдательствуетъ въ обществѣ вспомоществованія бывшимъ воспитанникамъ Московскаго университета и состоитъ товарищемъ предсѣдателя литературно-художественнаго кружка имени Полонскаго. А. Ф. Кони много занимался вопросами психіатріи и судебной медицины и напечаталъ нѣсколько трудовъ изъ этой области (о врачебной тайнѣ, объ освидѣтельствованіи сумасшедшихъ и т. д.) и состоялъ въ теченіе пяти лѣтъ членомъ медицинскаго совѣта, а нынѣ имѣетъ званіе почетнаго члена Военно-Медицинской Академіи и состоитъ членомъ общества психіатровъ. Въ послѣдніе годы онъ нѣсколько разъ читалъ лекціи земскимъ врачамъ Елисаветинскаго клиническаго института по вопросамъ врачебной этики и исторіи. Съ 1892 г. до послѣд-

няго времени онъ читалъ рядъ публичныхъ лекцій съ благотворительною цѣлью, очень посѣщаемыхъ, съ 1900 года читаетъ лекціи уголовнаго судопроизводства въ Императорскомъ Александровскомъ лицеѣ. Имъ изданы отдѣльныя монографіи о докторѣ-филантропѣ Ѳ. П. Гаазѣ (четыре изданія, переведены на нѣмецкій, французскій и англійскій языки) и объ И. Ѳ. Горбуновѣ (два изданія), а также книги „За послѣдніе годы“ (1896 г.), „Очерки и воспоминанія“ (1906 г.), содержащія въ себѣ 32 біографическихъ очерка о выдающихся русскихъ людяхъ, послужившихъ темами для его публичныхъ чтеній и рѣчей въ Академіи наукъ и въ юридическомъ обществѣ при Петербургскомъ университетѣ. Въ послѣднее время онъ помѣщаетъ въ „Вѣстникѣ Европы“ и въ „Русской Старинѣ“ свои воспоминанія о судебной дѣятельности и о знаменитыхъ нашихъ писателяхъ. Онъ состоитъ почетнымъ членомъ юридическихъ обществъ: Петербургскаго, Московскаго, Харьковскаго, Кіевскаго, Кавказскаго, Курскаго, Казанскаго и почетнымъ членомъ общества любителей русской словесности въ Москвѣ. Въ 1906 г. участвовалъ въ особой комиссіи, разбиравшей дѣло Гурко. Съ 1907 г. состоитъ членомъ Государственнаго Совѣта.

А. Н. Шварцъ.

Дѣйствительный Тайный Совѣтникъ

Александръ Николаевичъ Шварцъ.

Докторъ классической филологіи, заслуженный профессоръ А. Н. Шварцъ родился 4 января 1848 г. въ Тулѣ. Образованіе получилъ въ Московскомъ университетѣ по историко-филологическому факультету. По окончаніи курса вторымъ кандидатомъ въ 1868 г., онъ состоялъ преподавателемъ классическихъ языковъ въ нѣсколькихъ московскихъ учебныхъ заведеніяхъ до 1875 года, когда былъ избранъ доцентомъ по каѳедрѣ греческой словесности и на средства министерства народнаго просвѣщенія командированъ съ ученою цѣлью за границу. Послѣ занятій въ иностранныхъ университетахъ А. Н. возвратился въ Москву и получилъ степень магистра греческой словесности за изслѣдованіе „Рѣчь Гиперида за Евксенинпа". Съ 1884 года, будучи экстраординарнымъ профессоромъ, онъ читалъ въ Московскомъ университетѣ лекціи по теоріи и исторіи искусствъ до 1888 года, послѣ чего снова перешелъ на каѳедру классической филологіи. Въ 1892 г. защитилъ диссертацію „О государствѣ Аѳинскомъ" (сочиненіе неизвѣстнаго автора V в.) на степень доктора греческой словесности и въ томъ же году получилъ званіе ординарнаго профессора, соединяя вмѣстѣ съ профессорскою дѣятельностью въ теченіе пяти лѣтъ и должность директора сперва первой и второй московскихъ прогимназій, потомъ пятой Московской классической гимназіи. Въ 1897 г. А. Н. былъ назначенъ директоромъ Константиновскаго межевого института и одновременно продолжалъ читать лекціи въ университетѣ. Кромѣ того читалъ лекціи по исторіи искусствъ на женскихъ курсахъ В. П. Герье. Во время профессуры А. Н. помимо диссертацій напечаталъ „О композиціи скульптурныхъ украшеній Парѳенона" (1875 г.), „О такъ называемыхъ Папаѳенейскихъ скиѳосахъ" (1890 г.), „Описаніе древне-греческихъ сосудовъ, принадлежащихъ Московскому университету" (1889 г.), „О новыхъ отрывкахъ рѣчей Гиперида" (1892 г.), „Изъ наблюденій надъ „Политикой" Аристотеля (1896 г.), а также въ различныхъ спеціальныхъ журналахъ много статей и рецензій. Многія его работы посвящены археологіи и искусству греческихъ колоній въ Россіи. Изъ педагогическихъ трудовъ его извѣстны: „Гуманистическая гимназія и петиція о полномъ переустройствѣ нѣмецкихъ школъ Оскара Іегера, директора Кёльнской гимназіи, съ предисловіемъ" (1890 г.) и „Отчетъ о поѣздкѣ лѣтомъ 1894 года въ Германію и Францію для ознакомленія съ нѣкоторыми учебными заведеніями" (совмѣстно съ графомъ П. А. Капнистомъ). Съ цѣлью ознакомленія съ постановкой среднихъ учебныхъ заведеній за границей, А. Н. совершилъ нѣсколько поѣздокъ. Въ 1900 г. былъ представителемъ Россіи на всемірной выставкѣ въ Парижѣ

по отдѣлу средняго образованія и былъ президентомъ жюри по этому отдѣлу. Въ томъ же году былъ утвержденъ заслуженнымъ профессоромъ и получилъ назначеніе на постъ попечителя Рижскаго учебнаго округа, явившись преемникомъ М. Н. Капустина и П. А. Лавровскаго. Занявъ постъ попечителя, А. И. явился хорошо подготовленнымъ къ широкой дѣятельности на нивѣ народнаго просвѣщенія и убѣжденнымъ сторонникомъ русскихъ интересовъ. Въ 1902 г. онъ переведенъ на постъ попечителя Варшавскаго учебнаго округа и занималъ этотъ постъ до 1905 г., когда назначенъ былъ попечителемъ Московскаго уч. округа. Не сойдясь во взглядахъ на направленіе дѣла просвѣщенія съ министромъ народнаго просвѣщенія гр. П. Н. Толстымъ, А. И. покинулъ постъ попечителя и былъ назначенъ Сенаторомъ, присутствующимъ въ Департаментѣ Герольдіи. Въ концѣ 1907 года А. И. былъ назначенъ членомъ Государственнаго Совѣта (6 декабря), а затѣмъ съ 1 января 1908 года призванъ на постъ Министра Народнаго Просвѣщенія и вошелъ членомъ въ составъ Совѣта Министровъ подъ предсѣдательствомъ П. А. Столыпина. На новомъ отвѣтственномъ посту А. И. явился убѣжденнымъ сторонникомъ законности и возстановителемъ порядка въ учебныхъ заведеніяхъ. Не находя законныхъ основаній къ допущенію евреевъ въ высшія школы выше нормы и къ присутствію женщинъ-вольнослушательницъ въ тѣхъ же школахъ, онъ явился исполнителемъ постановленій Совѣта Министровъ о возстановленіи ограничительныхъ нормъ для пріема евреевъ и объ отмѣнѣ пріема женщинъ-вольнослушательницъ въ университеты. Онъ обратилъ также вниманіе на дѣятельность совѣтовъ студенческихъ старостъ и другихъ студенческихъ организацій политическаго характера, принявшихъ на себя роль хозяевъ въ университетахъ и мѣшавшихъ забастовками мирному теченію учебныхъ занятій. Упорядоченіемъ экзаменовъ, возстановленіемъ внѣшкольнаго надзора за учениками среднихъ школъ и указаніемъ предѣла власти директоровъ и педагогич. совѣта, онъ старался внести порядокъ и въ міръ гимназій и реальныхъ училищъ. При немъ выработанъ новый университетскій уставъ для представленія въ законодательныя учрежденія, внесенъ законопроектъ объ улучшеніи матеріальнаго положенія учителей среднихъ школъ (мужскихъ и женскихъ), переработанъ уставъ женскихъ семинарій, изготовлены проекты начальныхъ училищъ, высшихъ начальныхъ училищъ (бывш. городск. по полож. 1842 г.) и новый уставъ гимназій. А. И. выступалъ неоднократно въ Государственныхъ Думѣ и Совѣтѣ въ качествѣ представителя по законопроектамъ министерства народнаго просвѣщенія и выказалъ себя горячимъ сторонникомъ всеобщаго обученія и широкаго развитія дѣла просвѣщенія.

Ф. Ф. Треповъ.

Генералъ-Адъютантъ,
Генералъ-отъ-кавалеріи

Федоръ Федоровичъ Треповъ.

Кіевскій, Подольскій и Волынскій Генералъ-Губернаторъ Ф. Ф. Треповъ, по происхожденію дворянинъ С.-Петербургской губ., родился въ 1854 г. Воспитаніе получилъ въ Пажескомъ корпусѣ, зачисленъ былъ, 13-лѣтъ отъ роду, въ пажи ко Двору и въ службу вступилъ въ 1873 году въ лейбъ-гвардіи Конный полкъ въ чинѣ корнета. Въ 1877 году онъ былъ командированъ на Кавказъ въ дѣйствующую армію, принималъ участіе въ дѣлахъ противъ турокъ въ Азіатской Турціи, неоднократно отличился и за храбрость былъ награжденъ орденами: св. Анны 3 ст. съ мечами и бантомъ, св. Владиміра 4 ст. съ мечами и бантомъ и св. Станислава 2 ст. съ мечами и произведенъ въ чинъ маіора. Въ 1879 г. Ф. Ф. былъ командированъ въ распоряженіе русскаго комиссара въ Болгарію, гдѣ былъ назначенъ оберъ-офицеромъ для особыхъ порученій при командовавшемъ оккупаціонными войсками въ княжествѣ Болгарскомъ. По возвращеніи въ Россію, онъ былъ командированъ въ распоряженіе временнаго Харьковскаго генералъ-губернатора, а черезъ два года назначенъ былъ состоять при министрѣ внутреннихъ дѣлъ съ откомандированіемъ, въ качествѣ военнаго чиновника особыхъ порученій, въ распоряженіе Кіевскаго, Подольскаго и Волынскаго генералъ-губернатора. Въ 1892 году Ф. Ф. былъ назначенъ вице-губернаторомъ Уральской области, а черезъ 2 года—Вятскимъ губернаторомъ. Въ должности послѣдняго онъ пробылъ полтора года, затѣмъ послѣдовательно занималъ посты Волынскаго и, въ 1899 г., Кіевскаго губернаторовъ. Въ 1903 году Ф. Ф. назначается Сенаторомъ. Когда началась въ 1904 г. русско-японская война Ф. Ф. принималъ дѣятельное участіе въ образованной при главномъ управленіи Россійскаго об-ва Краснаго Креста исполнительной комиссіи по подачѣ помощи больнымъ и раненымъ на Дальнемъ Востокѣ русскимъ воинамъ, а 10 февраля того же года назначенъ былъ главноуполномоченнымъ об-ва Краснаго Креста. Черезъ нѣкоторое время по прибытіи въ дѣйствующую армію, ему повелѣно было быть начальникомъ санитарной части Манчжурской арміи. Благодаря энергичной дѣятельности Ф. Ф., санитарная часть нашихъ войскъ на Дальнемъ Востокѣ была поставлена блестяще, что способствовало отсутствію въ войскахъ эпидемическихъ заболѣваній. За отличіе по службѣ и въ дѣлахъ противъ японцевъ, Ф. Ф. награжденъ былъ золотымъ оружіемъ съ надписью „за храбрость“ и орденами: св. Владиміра 2 ст. съ мечами и Бѣлаго орла съ мечами. Членомъ Государственнаго Совѣта Ф. Ф. состоитъ съ 15-го ноября 1905 г. Съ 1906 г. онъ предсѣдательствуетъ въ

комиссіи по реорганизаціи санитарнаго дѣла въ арміи и состоитъ вице-предсѣдателемъ комитета для пріисканія мѣстъ лицамъ, на войнѣ съ Японіей пострадавшимъ. Ф. Ф. Треповъ состоитъ почетнымъ гражданиномъ гг. Вятки и Житоміра и почетнымъ мировымъ судьей Кіевскаго округа. Въ 1910 г. Ф. Ф. назначенъ былъ Кіевскимъ, Подольскимъ и Волынскимъ генералъ-губернаторомъ, каковой постъ занимаетъ и понынѣ.

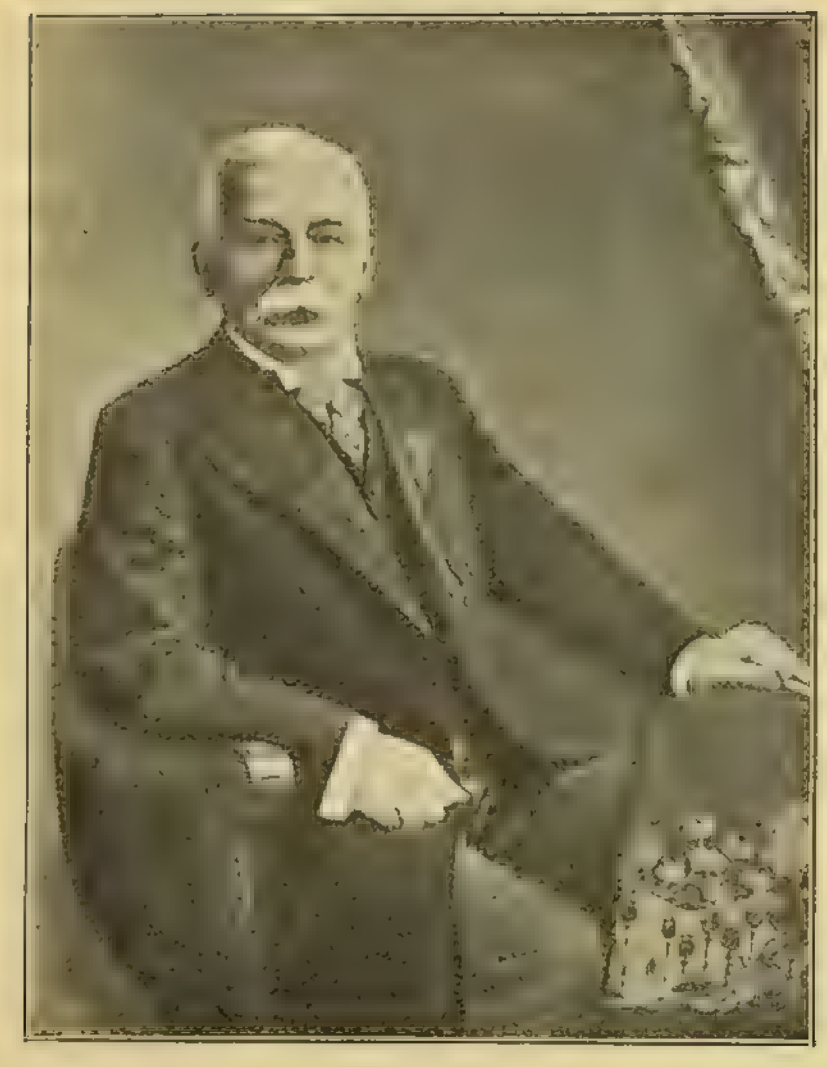

Н. Э. Шмеманъ.

Дѣйствительный Тайный Совѣтникъ

Николай Эдуардовичъ Шмеманъ.

Шмеманъ Н. Э. родился въ 1850 г. Окончивъ курсъ наукъ въ Петербургскомъ университетѣ, онъ былъ причисленъ въ 1872 г. къ департаменту Министерства Юстиціи и въ слѣдующемъ году командированъ для занятій въ гражданскомъ отдѣленіи этого министерства. Въ 1874 г. Н. Э. принимаетъ дѣятельное участіе въ занятіяхъ комиссіи о волостныхъ судахъ, а черезъ два года командируется въ распоряженіе предсѣдателя московскаго Окружнаго Суда для исполненія обязанностей переводчика по дѣлу о злоупотребленіяхъ въ московскомъ коммерческомъ ссудномъ банкѣ. Въ 1879 г. Н. Э. назначенъ былъ редакторомъ департамента Министерства Юстиціи, въ 1883 г.—переведенъ на службу въ Государственную канцелярію для занятій въ отдѣленіе государственной экономіи, въ 1885 г. —назначенъ помощникомъ статсъ-секретаря Государственнаго Совѣта, въ 1891 г.—статсъ-секретаремъ по департаменту законовъ, въ 1893 г.—директоромъ 2-го департамента Министерства Юстиціи, а въ 1894 г.—директоромъ 1-го департамента того же министерства. Въ томъ же году Н. Э. командированъ былъ въ Гаагу въ качествѣ представителя Министерства Юстиціи на международную конференцію для обсужденія вопросовъ частнаго международнаго права. Въ 1895 г. онъ снова перемѣщенъ былъ на должность директора 2-го департамента Министерства Юстиціи, а въ концѣ 1896 г. исполнялъ обязанности представителя Министерства Юстиціи въ особомъ совѣщаніи, образованномъ для обсужденія вопросовъ объ открытіи, при Томскомъ университетѣ, юридическаго факультета. Въ 1900 г. Н. Э. назначенъ былъ Сенаторомъ и управляющимъ межевою частью на правахъ товарища Министра Юстиціи. Онъ принималъ участіе во многихъ комиссіяхъ и не по судебному вѣдомству, напримѣръ, въ комиссіи при Министерствѣ Народнаго Просвѣщенія для обсужденія мѣръ къ улучшенію средней школы, въ комиссіи при Академіи наукъ по введенію въ Россіи новаго стиля и т. д. 17 апрѣля 1905 г. Н. Э. былъ назначенъ членомъ Государственнаго Совѣта.

Шталмейстеръ,

Князь

Александръ Дмитріевичъ Оболенскій.

Князь А. Д. Оболенскій.

Князь А. Д. Оболенскій родился 24 августа 1847 г. Окончивъ въ 1869 г. курсъ въ Московскомъ университетѣ, онъ поступилъ на службу въ 1-й департаментъ Сената, кандидатомъ на судебныя должности, и вскорѣ назначенъ былъ уже помощникомъ оберъ-секретаря. Въ 1878 г. князь А. Д. назначается чиновникомъ особыхъ порученій VI класса при Министерствѣ Юстиціи, а въ концѣ того же года занимаетъ постъ оберъ-секретаря 1-го департамента Сената. Въ 1881 г. онъ причисляется къ Министерству Юстиціи, оставляетъ государственную службу и начинаетъ общественную службу по выборамъ. Съ 1881 г. по 1886 г. онъ былъ Пензенскимъ губернскимъ предводителемъ дворянства, и много работалъ, какъ губернскій гласный, интересуясь экономическими вопросами и хозяйствомъ. Въ 1888 г. А. Д. причислился къ Министерству Внутреннихъ Дѣлъ. Въ 1890 г. онъ назначенъ былъ членомъ консультаціи при Министерствѣ Юстиціи учрежденной, въ 1892 г. оберъ-прокуроромъ 2-го департамента Сената; въ слѣдующемъ году пожалованъ былъ въ шталмейстеры Высочайшаго Двора, въ 1895 г. назначенъ былъ оберъ-прокуроромъ 1-го департамента Сената, черезъ два года—помощникомъ Варшавскаго генералъ-губернатора по гражданской части, въ 1900 г.—Сенаторомъ и, наконецъ, въ 1902 г.—членомъ Государственнаго Совѣта. Здѣсь, главнымъ образомъ, приноситъ большую пользу его знакомство съ крестьянскимъ и земскимъ вопросами, съ юридическими условіями крестьянскаго быта, а также съ администраціей. Во время русско-японской войны князь А. Д. принималъ дѣятельное участіе, въ качествѣ товарища предсѣдателя, въ работахъ об-ва Краснаго Креста. Вездѣ, гдѣ служилъ князь А. Д., его отзывчивость къ мѣстнымъ нуждамъ, простота обращенія, добрыя отношенія къ окружающимъ вызывали къ нему общія симпатіи.

Е. Ф. Турау.

Гофмейстеръ,
Тайный Совѣтникъ

Евгеній Федоровичъ Турау.

Потомственный дворянинъ Херсонской губ. Е. Ф. Турау родился въ 1847 г. По окончаніи курса наукъ въ Новороссійскомъ университетѣ по юридическому факультету, вступилъ въ службу въ М-во Юстиціи въ 1869 г. и вскорѣ, откомандированъ былъ въ распоряженіе ревизовавшаго судебныя мѣста Бессарабской области Сенатора Шахматова. Въ этомъ же году Е. Ф. написалъ диссертацію на тему: „Предварительное слѣдствіе въ Англіи, Франціи и Россіи" и, по защитѣ ея, получилъ степень кандидата юридическихъ наукъ и назначенъ былъ исполняющимъ должность помощника секретаря уголовнаго д-та палаты. Въ 1871 г. Е. Ф. назначается и. д. судебнаго слѣдователя 2 уч. г. Екатеринослава, а черезъ годъ уже—товарищемъ прокурора Екатеринославскаго Окружнаго Суда. Здѣсь онъ пробылъ около трехъ лѣтъ, послѣ чего получилъ назначеніе на ту же должность при Одесскомъ Окружномъ Судѣ. Обладая обширными юридическими познаніями, Е. Ф. быстро выдвигается, какъ знатокъ законовъ, и получаетъ назначенія прокуроромъ Сувалкскаго Окружнаго Суда, черезъ два года—прокуроромъ Калишскаго Окружнаго Суда, въ 1881 г. назначается уже товарищемъ прокурора Варшавской Судебной Палаты, въ качествѣ коего прослужилъ около 6 лѣтъ, часто исполняя должность прокурора означенной палаты. Въ 1887 г. Е. Ф. назначается и. д. прокурора Варшавской Судебной Палаты, а въ слѣдующемъ году занимаетъ постъ прокурора означенной палаты. Здѣсь протекаетъ его дальнѣйшая судебная дѣятельность, вплоть до назначенія его въ 1900 г. Сенаторомъ, присутствующимъ въ Уголовномъ Кассаціонномъ Департаментѣ Правительствующаго Сената. Въ это время Е. Ф. принималъ дѣятельное участіе, въ качествѣ попечителя лечебницы для душевно больныхъ въ Творкахъ, въ благотворительныхъ учрежденіяхъ г. Варшавы и состоялъ предсѣдателемъ комиссіи о преобразованіи варшавскихъ больницъ, а затѣмъ принималъ участіе въ другихъ разнообразныхъ комиссіяхъ и былъ предсѣдателемъ въ особой комиссіи для кодификаціи мѣстныхъ узаконеній губерній Царства Польскаго. Въ 1904 г. на него возложено было выясненіе дѣятельности и организаціи Пироговскихъ съѣздовъ и съѣздовъ по техническому и профессіональному образованію, а также 1-го съѣзда учителей народныхъ школъ, бывшаго въ Москвѣ въ 1904 г. Въ 1905 г. онъ былъ командированъ по Высочайшему повелѣнію, на правахъ ревизующаго Сенатора, въ г. Кіевъ для изслѣдованія причинъ бывшихъ тамъ, въ октябрѣ мѣсяцѣ 1905 г., антисемитскихъ безпорядковъ и провѣрки правильности дѣйствій мѣстныхъ властей. Въ 1903 г., подъ предсѣдательствомъ Е. Ф., организована была обществомъ для содѣйствія русской промышленности и торговли I-ая передвижная учебно-показательная выставка для кустарей и ремесленниковъ на баржѣ, за что Е. Ф. удостоился Высочайшей благодарности. Вторая выставка, подъ его же предсѣдательствомъ, устроена была въ 1905 г. Въ теченіе

четырехъ лѣтъ Е. Ф. состоялъ предсѣдателемъ общества попеченія о бѣдныхъ и больныхъ дѣтяхъ, а также членомъ кустарнаго комитета при Главномъ Управленіи землеустройства и земледѣлія. 6 мая 1906 г. Е. Ф. назначенъ былъ членомъ Государственнаго Совѣта, а 29 мая ему повелѣно было присутствовать въ Государственномъ Совѣтѣ состава 1906 г. и въ первомъ департаментѣ. Въ 1910 г. за устройство 2-го Всероссійскаго съѣзда дѣятелей по кустарной промышленности ему была объявлена Высочайшая благодарность. Е. Ф. Турау состоитъ землевладѣльцемъ Кременецкаго уѣзда, Волынской губ. (м. Бѣлозерка) и принимаетъ участіе, въ качествѣ уѣзднаго гласнаго, въ мѣстномъ земскомъ хозяйствѣ и, въ качествѣ почетнаго мирового судьи, въ съѣздѣ мировыхъ судей Кременецкаго судебно-мирового округа.

Ю. А. Икскуль-фонъ-Гильденбандтъ.

Статсъ-секретарь,
Дѣйствительный Тайный Совѣтникъ

Баронъ Юлій Александровичъ Икскуль-фонъ-Гильденбандтъ.

Потомственный дворянинъ, членъ Государственнаго Совѣта, баронъ Ю. А. Икскуль-фонъ-Гильденбандтъ родился въ 1852 г. Образованіе получилъ въ С.-Петербургскомъ университетѣ, курсъ наукъ котораго и окончилъ по юридическому факультету. Государственную службу началъ въ 1875 г. по 1-му деп-ту Сената. Черезъ 2 года онъ назначенъ былъ кандидатомъ на судебныя должности при прокурорѣ СПБ. Судебной Палаты и вскорѣ былъ прикомандированъ къ товарищу оберъ-прокурора уголовнаго кассаціоннаго деп-та Сената на время ревизіи дѣлопроизводства судебныхъ учрежденій Витебской и Могилевской губ. По возвращеніи изъ командировки онъ переведенъ былъ на службу въ Государственную Канцелярію, гдѣ занимался въ отдѣленіи законовъ. По означенной канцеляріи и протекла дальнѣйшая дѣятельность Ю. А., послѣдовательно прошедшаго должности секретаря при Предсѣдателѣ деп-та законовъ, дѣлопроизводителя канцеляріи, помощника статсъ-секретаря Государственнаго Совѣта, и. д. статсъ-секретаря деп-та законовъ и, наконецъ, статсъ-секретаря означеннаго деп-та. Состоя около 5 лѣтъ въ послѣдней должности, Ю. А. немало потрудился по разработкѣ новыхъ законопроектовъ. Между прочимъ, подъ его руководствомъ, былъ проведенъ въ жизнь продовольственный уставъ. Въ 1899 г. баронъ Ю. А. назначается товарищемъ министра земледѣлія и государственныхъ имуществъ, а въ 1901 году—товарищемъ государственнаго секретаря и членомъ сельско-хозяйственнаго совѣта главнаго управленія землеустройства и земледѣлія. Въ 1903 году онъ назначенъ былъ Сенаторомъ, съ оставленіемъ въ занимаемой должности, а въ слѣдующемъ году занялъ министерскій постъ Государственнаго Секретаря, на которомъ и пробылъ вплоть до 1909 года, когда назначенъ былъ членомъ Государственнаго Совѣта. Въ 1905 г. Ю. А. пожалованъ былъ въ статсъ-секретари Его Императорскаго Величества и въ томъ же году назначенъ былъ членомъ Алексѣевскаго Главнаго Комитета по призрѣнію дѣтей лицъ, погибшихъ въ войну съ Японіей. Кромѣ того, въ настоящее время онъ состоитъ директоромъ центральнаго комитета вспомогательной кассы евангелическо-лютеранскаго прихода. 6 мая 1906 г. за свою полезную государственную дѣятельность баронъ Ю. А. удостоенъ былъ Всемилостивѣйшаго рескрипта. Состоя при государственной канцеляріи и позже, будучи уже Государственнымъ Секретаремъ, баронъ Ю. А. принималъ участіе во многихъ комиссіяхъ по разработкѣ разнообразныхъ вопросовъ законодательнаго характера, а именно: по отмѣнѣ ссылки; по пересмотру устава о граждан-

ской службѣ; о пенсіяхъ мастеровымъ и рабочимъ техническихъ заведеній артиллерійскаго вѣдомства, утратившимъ трудоспособность на работѣ; о порядкѣ управленія областями Намѣстника Его Величества на Дальнемъ Востокѣ; о сліяніи кодификаціоннаго отдѣла при Государственномъ Совѣтѣ съ Государственной Канцеляріей и мн. др. Какъ Государственный Секретарь Ю. А. пользовался большимъ уваженіемъ со стороны сослуживцевъ, подчиненныхъ и вообще лицъ, которымъ приходилось сталкиваться съ нимъ по какимъ бы то ни было дѣламъ, отличаясь доступностью и готовностью всегда прійти на помощь. Въ 1909 году, 1-го января, Ю. А. назначенъ членомъ Государственнаго Совѣта.

П. А. Харитоновъ.

Статсъ-Секретарь,
Тайный Совѣтникъ

Петръ Алексѣевичъ Харитоновъ

Г[illegible] Государственный Контролеръ.

П. А. Харитоновъ—сынъ кавказскаго дѣятеля А. А. Харитонова (завѣдывающаго въ шестидесятыхъ годахъ финансовою частью намѣстничества), — родился въ 1852 г. Образованіе получилъ въ училищѣ Правовѣдѣнія, курсъ наукъ котораго окончилъ въ 1873 г. по первому разряду. Въ томъ же году поступилъ на службу въ департаментъ Министерства Юстиціи, въ которомъ служилъ, послѣдовательно, въ трехъ отдѣленіяхъ: гражданскомъ, законодательномъ и распорядительномъ. Въ 1883 г. П. А. былъ назначенъ юрисконсультомъ Министерства Юстиціи, въ 1885 г. сопровождалъ бывшаго Министра Юстиціи Д. Н. Набокова въ поѣздкѣ его по внутреннимъ губерніямъ для обозрѣнія судебныхъ округовъ. Въ 1888 г., по приглашенію покойнаго Э. В. Фриша, П. А. перешелъ на службу въ кодификаціонный отдѣлъ при Государственномъ Совѣтѣ (бывшее II отдѣленіе собственной Е. И. В. канцеляріи) старшимъ чиновникомъ. Здѣсь онъ принималъ дѣятельное участіе во многихъ комиссіяхъ и совѣщаніяхъ, учреждавшихся какъ въ составѣ отдѣла, такъ и въ другихъ вѣдомствахъ. Онъ руководилъ, между прочимъ, кодификаціонными работами по новому изданію XIII тома Свода законовъ 1892 г. (уставы:—продовольственный, общественнаго призрѣнія и врачебный), а также по изданію 2 части VIII тома свода законовъ—уставовъ счетныхъ (смѣтныя правила, кассовый и ревизіонный уставы). Одновременно, въ теченіе 2½ лѣтъ, управлялъ государственною типографіею. Въ 1889 г. П. А. былъ временно прикомандированъ къ государственной канцеляріи для участія въ трудахъ по пересмотру положенія о земскихъ учрежденіяхъ. Имъ была составлена „Историческая записка о ходѣ работъ по составленію и примѣненію положенія о земскихъ учрежденіяхъ 1864 г.“. Въ то же время покойнымъ Э. В. Фришемъ ему было поручено принять участіе въ разсмотрѣніи проекта основныхъ законовъ Финляндіи. Въ 1890 г. П. А. былъ командированъ въ распоряженіе финляндскаго генералъ-губернатора гр. Ѳ. Л. Гейдена для участія въ совѣщаніи, созванномъ въ Гельсингфорсѣ по обсужденію проекта этихъ законовъ, выработаннаго особымъ мѣстнымъ комитетомъ. По присоединеніи въ 1892 г. кодификаціоннаго отдѣла къ государственной канцеляріи, П. А. назначенъ былъ помощникомъ статсъ-секретаря департамента законовъ Государственнаго Совѣта, а въ 1897 г.—исправляющимъ должность статсъ-секретаря департамента гражданскихъ и духовныхъ дѣлъ совѣта. Въ этой должности былъ утвержденъ въ 1898 году, въ бытность Государственнымъ Секретаремъ В. К. Плеве. Въ 1904 г. П. А. назначенъ товарищемъ государственнаго секретаря, а 1 января 1906 г. получилъ званіе Сенатора. За время статсъ-секретарства П. А. принималъ непосредственное участіе въ трудахъ по изданію новаго уголовнаго уложенія, утвержденнаго 22 марта 1903 г.; на него возлагалось дѣлопроизводство какъ особаго совѣщанія подъ предсѣдательствомъ Э. В. Фриша, такъ и особеннаго присутствія департаментовъ Государственнаго Совѣта подъ предсѣдательствомъ графа К. Н. Палена.

Исполняя въ продолженіе 7 лѣтъ текущія обязанности статсъ-секретаря департамента гражданскихъ и духовныхъ дѣлъ, чрезъ который за то время прошли, кромѣ новаго уголовнаго уложенія, новый вексельный уставъ, положеніе о срочно-заповѣдныхъ имѣніяхъ, законы о старозаимочныхъ земляхъ, объ отмѣнѣ ссылки, о внѣбрачныхъ дѣтяхъ и многіе другіе, П. А. одновременно принималъ участіе въ дѣлахъ, касавшихся Финляндіи: въ 1898 г.—въ совѣщаніи подъ предсѣдательствомъ великаго князя Михаила Николаевича по выработкѣ особаго порядка изданія законовъ общихъ для Имперіи и великаго княжества Финляндскаго, въ послѣдующіе годы въ работахъ и совѣщаніяхъ, подъ предсѣдательствомъ Э. В. Фрипа, о введеніи русскаго языка въ дѣлопроизводствѣ финляндскаго Сената и мѣстныхъ управленій, а также объ опредѣленіи основаній введенія въ Финляндіи россійской монетной системы. Въ бытность товарищемъ государственнаго секретаря П. А. состоялъ членомъ дѣлопроизводителемъ въ совѣщаніяхъ подъ предсѣдательствомъ графа Д. М. Сольскаго, образованныхъ: 6 августа 1905 г.—для разработки дополнительныхъ къ положенію о Государственной Думѣ правилъ и 28 октября того же года—для выработки измѣненій въ учрежденіи Государственнаго Совѣта, бюджетныхъ правилъ и новаго учрежденія Думы. По особымъ Высочайшимъ повелѣніямъ П. А. поручалось дѣлопроизводство въ совѣщаніяхъ подъ личнымъ предсѣдательствомъ Государя Императора: въ Петергофѣ—по изданію узаконеній 6 августа 1905 г. о Государственной Думѣ и въ Царскомъ Селѣ—по изданію указа 11 декабря 1905 г. о дополнительныхъ въ Думу выборахъ, манифеста, указа о Государственномъ Совѣтѣ и новаго учрежденія Думы 20 февраля 1906 г., а также по пересмотру основныхъ законовъ. Въ 1906 г. П. А. былъ призванъ въ составъ Государственнаго Совѣта, съ назначеніемъ одновременно членомъ перваго его департамента. Съ 1907 г. онъ занимаетъ постъ Государственнаго Контролера.

П. Н. Дурново.

Статсъ-Секретарь, Дѣйствительный Тайный Совѣтникъ

Петръ Николаевичъ Дурново.

Потомственный дворянинъ Московской губерніи, П. Н. Дурново родился въ 1845 г. Юношей готовился къ морской службѣ, поступилъ въ морской кадетскій корпусъ, откуда и былъ выпущенъ въ 1862 г.—гардемариномъ. Съ 1860 по 1870 г.г. онъ провелъ все время, за исключеніемъ лишь одной зимы, въ дальнихъ плаваніяхъ въ Тихомъ и Атлантическомъ океанахъ и въ Средиземномъ морѣ. Въ 1870 г. въ чинѣ лейтенанта, онъ выдержалъ экзаменъ полнаго курса Военно-юридической академіи, причислился къ главному Военно-Морскому Судному Управленію и вскорѣ былъ назначенъ помощникомъ прокурора Кронштадтскаго военно-морского суда. Въ 1872 г. П. Н. перешелъ на службу въ Министерство Юстиціи и, въ теченіе 9 лѣтъ, занималъ, послѣдовательно, должности: товарища прокурора Владимірскаго и Московскаго Окружныхъ Судовъ, прокурора Рыбинскаго и Владимірскаго Окружныхъ Судовъ и товарища прокурора Кіевской Судебной Палаты. За время этой службы П. Н. имѣлъ возможность хорошо ознакомиться съ провинціальной жизнью. Въ 1881 г. П. Н. перевелся въ Министерство Внутреннихъ Дѣлъ на должность управляющаго судебнымъ отдѣломъ департамента государственной полиціи. Въ 1883 г. за упраздненіемъ Судебнаго Отдѣла, П. Н. Дурново былъ назначенъ вице-директоромъ означеннаго департамента, а въ 1884 г.—директоромъ его. Въ качествѣ такового, онъ много поработалъ по устройству полиціи, ознакомившись предварительно личнымъ изученіемъ организаціи и постановки полицейскаго дѣла въ крупныхъ городахъ Западной Европы. Одновременно онъ привлекался къ работѣ въ разнообразныхъ комиссіяхъ законоподготовительнаго характера. Послѣ смерти гр. Д. А. Толстого, П. Н. былъ однимъ изъ ближайшихъ сотрудниковъ Министра П. Н. Дурново. Въ 1893 г. П. Н. былъ назначенъ Сенаторомъ, присутствующимъ въ 5 Департаментѣ Правит. Сената. Здѣсь онъ пробылъ недолго и былъ переведенъ къ присутствованію въ I-й Департаментъ. Въ 1900 г. П. Н. призванъ былъ на постъ товарища Министра Внутреннихъ Дѣлъ, принималъ близкое участіе въ руководительствѣ дѣлами Министерства, и въ это же время представительствовалъ въ Попечительствѣ о домахъ трудолюбія и работныхъ домахъ и былъ членомъ главнаго попечительства дѣтскихъ пріютовъ. Съ 1903 года, въ его непосредственномъ завѣдываніи находились почта и телеграфъ. Въ ноябрѣ 1905 г. гр. С. Ю. Витте, при формированіи, въ качествѣ Предсѣдателя Совѣта Министровъ, новаго кабинета Министровъ, предложилъ портфель Министра Внутреннихъ Дѣлъ П. Н-чу Дурново. Министер-

ствомъ П. П. пришлось управлять въ самое смутное и тяжелое время. Имъ были приняты твердыя, энергичныя и рѣшительныя мѣры къ водворенію спокойствія въ Россіи, нарушеннаго, такъ называемымъ, освободительнымъ движеніемъ. Дѣятельность его, какъ Министра Внутреннихъ дѣлъ, не могла, конечно, прійтись по душѣ революціоннымъ партіямъ и П. П. былъ ими приговоренъ къ смерти. Исполненіе приговора пріурочено было къ пребыванію П. П. за границей, но преступные замыслы революціонеровъ не удались и преступница, которая должна была привести въ исполненіе приговоръ партіи, вмѣсто П. П. убила въ Интерлакенѣ другое лицо. Въ 1905 же годъ П. П. назначенъ былъ членомъ Государственнаго Совѣта, въ которомъ и принимаетъ дѣятельное и видное участіе и по настоящее время, состоя предсѣдателемъ группы правыхъ.

А. Г. Гасманъ.

Тайный Совѣтникъ,
Товарищъ Министра Юстиціи

Анатолій Григорьевичъ Гасманъ.

Широко популярный въ юридическомъ мірѣ, извѣстный цивилистъ А. Г. Гасманъ родился въ 1844 году. Образованіе получилъ въ Императорскомъ С.-Петербургскомъ университетѣ, курсъ наукъ котораго и окончилъ въ 1867 г., со степенью кандидата правъ. По окончаніи университета А. Г. причислился къ департаменту Министерства Юстиціи и съ 1868 г. по 1882 г. служилъ въ провинціи, пройдя, послѣдовательно, должности: засѣдателя Курской и члена Тамбовской палатъ уголовнаго и гражданскаго суда, товарища прокурора, затѣмъ члена и, наконецъ, товарища председателя Саратовскаго Окружнаго Суда. Здѣсь онъ также исполнялъ неоднократно обязанности председателя означеннаго суда.

Одновременно А. Г. былъ директоромъ Саратовскаго губернскаго попечительнаго о тюрьмахъ комитета. Когда въ 1882 году сенаторъ Н. А. Манасеинъ отправился ревизовать Лифляндскую и Курляндскую губерніи, онъ пригласилъ въ свои сотрудники по ревизіи Гасмана. Эта ревизія, продолжавшаяся годъ и три мѣсяца, обнаружила цѣлый рядъ частныхъ нарушеній закона и обособленность мѣстнаго строя Остзейскаго края отъ государственныхъ порядковъ Россіи и вызвала большое движеніе среди латышей и эстовъ, страдавшихъ отъ ненормальнаго строя. А. Г. принялъ видное участіе въ составленіи ревизіоннаго отчета, послужившаго основой послѣдующихъ преобразованій Прибалтійскихъ губерній. При назначеніи Н. А. Манасеина Министромъ Юстиціи, А. Г. занялъ въ 1886 году должность старшаго юрисконсульта консультаціи, при министерствѣ учрежденной, и явился однимъ изъ дѣятельнѣйшихъ сотрудниковъ Министра по распространенію на Остзейскій край судебныхъ уставовъ 1864 г. и по преобразованію мѣстныхъ крестьянскихъ присутственныхъ мѣстъ, разрабатывая лично главнѣйшія части проекта сего преобразованія и принимая участіе какъ въ трудахъ Государственнаго Совѣта по детальному разсмотрѣнію этого проекта, такъ и въ мѣропріятіяхъ по осуществленію реформъ на мѣстѣ. Изданное имъ въ это время, совмѣстно съ Нолькеномъ, „Положеніе о преобразованіи судебной части и крестьянскихъ присутственныхъ мѣстъ въ прибалтійскихъ губ.“ выдержало два изданія. Въ 1890 г. А. Г. былъ назначенъ оберъ-прокуроромъ Межевого Департамента Пр. Сената и принялъ дѣятельное участіе въ комиссіи для общаго разсмотрѣнія Межевого устава. Съ 1894 г. былъ оберъ-прокуроромъ Третьяго Департамента Сената и тогда же привлеченъ Н. В. Муравьевымъ къ участію въ комиссіи для пересмотра законоположеній

по судебной части. Для этой комиссіи онъ изготовилъ проектъ новой редакціи устава гражданскаго судопроизводства съ подробной, въ шести томахъ, къ нему объяснительной запиской. Назначенный въ 1895 г. Сенаторомъ, А. Г. присутствовалъ сперва въ Гражданскомъ Кассаціонномъ Департаментѣ, а съ 1898 г. въ Первомъ Общемъ Собраніи съ сохраненіемъ права участвовать въ трудахъ Гражд. Кассац. Департамента. Въ качествѣ Сенатора, онъ участвовалъ въ комиссіи по пересмотру положенія о нотаріальной части, сперва въ качествѣ члена (съ 1902 г.), потомъ предсѣдателя (съ 1906 г.), изготовивъ проектъ сего положенія и объяснительную къ нему, въ двухъ томахъ, объяснительную записку. Кромѣ того, А. Г. былъ активнымъ членомъ Высочайше учрежденнаго при главномъ управленіи торговаго мореплаванія и портовъ совѣщанія для составленія проекта уложенія о торговомъ мореплаваніи и предсѣдательствовалъ въ особомъ совѣщаніи, образованномъ при томъ же управленіи для выработки правилъ о ссудахъ на пріобрѣтеніе вновь выстроенныхъ морскихъ торговыхъ судовъ и порядкѣ выдачи и обезпеченія такихъ ссудъ въ (1904 г.) и въ особомъ совѣщаніи при главномъ управленіи почтъ и телеграфовъ для обсужденія правилъ о порядкѣ сношенія суда съ тяжущимися черезъ почту (1906 г.). Вмѣстѣ съ тѣмъ, А. Г. принималъ участіе въ совѣщаніяхъ: по пересмотру законовъ о судопроизводствѣ и взысканіяхъ гражданскихъ (т. X ч. 2) и постановленій устава гражданскаго судопроизводства объ исполненіи судебныхъ рѣшеній; по разработкѣ правилъ объ обращеніи взысканія на суда; по разсмотрѣнію вотчиннаго устава; по вопросу о выкупѣ крестьянской повинностной и арендной земли въ имѣніяхъ, Всемилостивѣйше пожалованныхъ дворянскимъ обществамъ Прибалтійскихъ губерній; о распространеніи дѣйствій крестьянскаго поземельнаго банка на Прибалтійскія губерніи, а также въ особомъ совѣщаніи (въ составѣ Государственнаго Совѣта) по соображенію законопроектовъ, касавшихся пересмотра законоположеній по судебной части, и мн. др.

При назначеніи Министромъ Юстиціи И. Г. Щегловитова, А. Г. приглашенъ на постъ Товарища Министра, каковой и занимаетъ съ мая 1906 г. Перу А. Г. принадлежитъ цѣлый рядъ статей и изслѣдованій, напечатанныхъ въ „Судебной Газетѣ“, „Судебн. Журналѣ“, „Журналѣ гражд. и уголов. права“, „Вѣстникѣ права“, „Журналѣ Минист. Юстиціи“, „Правѣ“ и „Нотаріусѣ“.

М. П. Лазаревъ.

Шталмейстеръ,

Михаилъ Петровичъ Лазаревъ.

Потомственный дворянинъ, сынъ извѣстнаго сподвижника Императора Николая I, устроителя Черноморскаго флота, адмирала, генералъ-адъютанта Михаила Петровича Лазарева — М. М. Лазаревъ родился 5 іюля 1850 г. По окончаніи курса наукъ въ Александровскомъ лицеѣ, по первому разряду, онъ, въ 1869 г., поступилъ вольноопредѣляющимся въ кавалергардскій полкъ, гдѣ быстро прошелъ младшія офицерскія должности и въ 1878 г., уже въ чинѣ ротмистра, назначенъ былъ командиромъ 2-го эскадрона. Черезъ три года ему поручено было завѣдываніе хозяйственной частью полка и вскорѣ же онъ получилъ въ командованіе запасный эскадронъ и назначенъ былъ предсѣдателемъ полкового суда. Въ 1884 г. П. М. оставилъ военную службу, причислился къ М-ву Внутреннихъ Дѣлъ, съ зачисленіемъ по гвардейской кавалеріи, и въ томъ же году откомандированъ былъ въ распоряженіе С.-Петербургскаго губернатора. Въ 1885 г. онъ назначенъ былъ курскимъ вице-губернаторомъ. Здѣсь П. М., вслѣдствіе частыхъ отлучекъ и болѣзни губернатора, почти все время исполнялъ обязанности послѣдняго. Черезъ два года онъ пожалованъ былъ въ должность шталмейстера, а 30 декабря 1889 г. назначенъ былъ таврическимъ губернаторомъ. Въ 1898 г. П. М., за особыя заслуги, пожалованъ былъ въ шталмейстеры Двора, съ производствомъ въ тайные совѣтники, въ 1901 г. назначенъ былъ Сенаторомъ, а 17 апрѣля 1905 г.—членомъ Государственнаго Совѣта, съ оставленіемъ Сенаторомъ. П. М. состоитъ, кромѣ того, почетнымъ членомъ общества спасанія на водахъ, коему оказалъ цѣнныя услуги.

Тайный Совѣтникъ

Александръ Николаевичъ Щербачевъ.

А. Н. Щербачевъ.

Дворянинъ Московской губ., А. Н. Щербачевъ родился въ 1845 г., въ Харьковѣ. Высшее образованіе получилъ въ Московскомъ университетѣ, по юридическому факультету. По окончаніи университета, онъ былъ назначенъ кандидатомъ на судебныя должности при прокурорѣ Харьковской Судебной Палаты. Въ 1868 г. А. Н. былъ командированъ въ помощь къ судебному слѣдователю 2-го участка г. Харькова, а въ слѣдующемъ году былъ причисленъ къ д-ту М-ва Юстиціи и командированъ къ исправленію должности судебнаго слѣдователя въ округѣ Симферопольскаго Окружнаго Суда. Въ томъ же году былъ назначенъ и. д. судебнаго слѣдователя 2-го слѣдственнаго участка Феодосійскаго уѣзда, пробылъ здѣсь три года, а затѣмъ назначенъ былъ на ту же должность въ ялтинскій участокъ. Пробывъ въ послѣдней должности нѣсколько мѣсяцевъ, А. Н. занимаетъ должность товарища прокурора Таганрогскаго Окружнаго Суда, въ 1874 г. назначается членомъ Нѣжинскаго Окружнаго Суда, черезъ два года—товарищемъ предсѣдателя Радомскаго Окружнаго Суда, въ 1878 г.—товарищемъ предсѣдателя Харьковскаго Окружнаго Суда и въ 1880 г.—членомъ Харьковской Судебной Палаты. Послѣднюю должность А. Н. занималъ вплоть до назначенія его, въ 1889 г., предсѣдателемъ Либавскаго Окружнаго Суда. Въ 1894 г. А. Н. Щербачевъ назначается прокуроромъ Виленской Судебной Палаты, а въ слѣдующемъ году—старшимъ предсѣдателемъ Казанской Судебной Палаты, съ предоставленіемъ ему права производить, по мѣрѣ надобности и ближайшей возможности, ревизіи Окружныхъ Судовъ округа Казанской Судебной Палаты. Въ 1899 г. А. Н. назначается Сенаторомъ, присутствующимъ въ Гражданскомъ Кассаціонномъ д-тѣ Сената, въ 1901 г.—и. об. оберъ-прокурора означеннаго д-та, а въ 1906 г.—членомъ Государственнаго Совѣта.

П. П. Кобылинскій.

Тайный Совѣтникъ

Петръ Петровичъ Кобылинскій.

Потомственный дворянинъ, питомецъ училища Правовѣдѣнія, П. П. Кобылинскій началъ государственную службу въ Министерствѣ Юстиціи въ 1868 г., гдѣ послѣдовательно прошелъ должности товарища губернскаго прокурора и товарища прокурора Окружнаго Суда. Въ 1872 г. онъ вышелъ въ отставку и состоялъ присяжнымъ повѣреннымъ въ округѣ Саратовской Судебной Палаты. Въ 1877 г. П. П. вновь поступилъ на службу въ Государственную канцелярію, а въ 1885 г. вступилъ въ вѣдомство Министерства Юстиціи, въ качествѣ чиновника особыхъ порученій V класса при Министрѣ, а въ слѣдующемъ году былъ назначенъ вице-директоромъ Деп-та этого Министерства. Въ 1887 г. онъ сопровождалъ Министра Юстиціи при обозрѣніи судебныхъ установленій округовъ: С.-Петербургской, Московской, Харьковской и Тифлисской Судебныхъ Палатъ. Чрезъ два года П. П. назначенъ былъ членомъ консультаціи, при Министерствѣ Юстиціи учрежденной, въ 1890 г.—оберъ-прокуроромъ 4-го Деп-та Сената и Общаго Собранія, а въ 1899 г.—Сенаторомъ, сначала Гражданскаго Кассаціоннаго Деп-та, а затѣмъ—Перваго Деп-та Сената. Въ теченіе 10 лѣтъ П. П. былъ предсѣдателемъ Комитета эмеритальной кассы М-ва Юстиціи и членомъ совѣта кассы. За особые труды по введенію судебныхъ уставовъ въ Прибалтійскомъ краѣ онъ удостоенъ былъ Высочайшаго благоволенія. 6-го мая 1906 года П. П. Кобылинскій назначенъ былъ членомъ Государственнаго Совѣта, съ оставленіемъ въ званіи Сенатора. Въ Государственномъ Совѣтѣ П. П. является однимъ изъ видныхъ лидеровъ группы правыхъ, состоя членомъ бюро группы.

Тайный Совѣтникъ

Сергѣй Сергѣевичъ Манухинъ.

С. С. Манухинъ.

Потомственный дворянинъ С. С. Манухинъ родился въ 1856 г. Образованіе получилъ въ С.-Петербургскомъ университетѣ по юридическому факультету, курсъ наукъ котораго и окончилъ со степенью кандидата правъ. Государственную службу началъ въ 1879 г. кандидатомъ на судебныя должности при прокурорѣ Петербургскаго Окружнаго Суда. Пробывъ, затѣмъ, нѣкоторое время при прокурорѣ Орловскаго Окружнаго Суда, въ качествѣ секретаря, онъ вернулся въ Деп-тъ Министерства Юстиціи, гдѣ назначенъ былъ завѣдывать библіотекой Деп-та и для занятій въ законодательномъ отдѣленіи Деп-та. Въ 1884 г. былъ назначенъ чиновникомъ особыхъ порученій при Деп-тѣ, исполняющимъ обязанности помощника управляющаго законодательнымъ отдѣломъ и одновременно состоялъ за оберъ-прокурорскимъ столомъ въ Первомъ Деп-тѣ Сената. Когда была учреждена при Министерствѣ Юстиціи должность юрисконсульта въ 1888 г., С. С. явился первымъ юрисконсультомъ Министерства и одновременно управлялъ законодательнымъ отдѣленіемъ Деп-та. Въ 1890 г. перенесъ свою дѣятельность въ Сенатъ, будучи назначенъ товарищемъ оберъ-прокурора Уголовнаго Кассаціоннаго Департамента Сената, но черезъ нѣсколько мѣсяцевъ опять вернулся въ Министерство Юстиціи, занявъ должность старшаго юрисконсульта консультаціи, при Министерствѣ Юстиціи учрежденной, и въ этотъ періодъ былъ представителемъ Министерства на международныхъ конгрессахъ по криминальной антропологіи въ Брюсселѣ и по вопросамъ частнаго международнаго права въ Гаагѣ. Когда въ 1894 г. постъ Министра Юстиціи перешелъ къ Н. В. Муравьеву, С. С. сталъ ближайшимъ и дѣятельнѣйшимъ его сотрудникомъ. На него было возложено руководительство дѣлопроизводствомъ особой комиссіи по пересмотру законоположеній по судебной части. Эта совмѣстная дѣятельность съ Н. В. Муравьевымъ особенно укрѣпилась съ того времени, когда С. С. былъ назначенъ директоромъ Деп-та М-ва Юстиціи, затѣмъ въ 1900 году товарищемъ Министра. Въ томъ же году онъ получилъ званіе Сенатора. Въ качествѣ товарища Министра С. С. принялъ дѣятельнѣйшее участіе во всѣхъ реформахъ судебныхъ установленій, предпринятыхъ при Н. В. Муравьевѣ, и неоднократно временно управлялъ Министерствомъ. Съ назначеніемъ въ 1904 г. Н. В. Муравьева посломъ при королѣ Италіи, С. С. занялъ постъ Министра Юстиціи и дѣятельно занялся исполненіемъ Высочайшихъ предначертаній по охраненію равенства передъ судомъ лицъ всѣхъ состояній, по введенію должнаго единства въ судебной части

и по обезпеченію судебнымъ установленіямъ самостоятельности. Однако, освободительная смута не позволила ему закончить предпринятыхъ работъ. Черезъ полтора года управленія Министерствомъ при образованіи Совѣта Министровъ, подъ предсѣдательствомъ графа С. Ю. Витте, С. С. покинулъ постъ Министра и въ 1906 году былъ назначенъ членомъ Государственнаго Совѣта, гдѣ и является въ настоящее время видпымъ дѣятелемъ группы центра.

Тайный Совѣтникъ,

Іосифъ Іосифовичъ Новицкій,

Товарищъ Министра Финансовъ.

І. І. Новицкій.

Потомственный дворянинъ Орловской губерніи І. І. Новицкій родился въ 1848 г. Высшее образованіе получилъ въ С.-Петербургскомъ Практическомъ Технологическомъ Институтѣ, курсъ наукъ котораго окончилъ со званіемъ технолога I-го разряда, а по представленіи въ учебный комитетъ диссертаціи въ 1878 г. былъ удостоенъ званія инженеръ-технолога. Въ 1870 г. І. І. началъ государственную службу по департаменту неокладныхъ сборовъ, гдѣ и протекла вся его, свыше 35-ти лѣтняя, дѣятельность, за каковое время онъ, начавъ съ самыхъ младшихъ должностей, дошелъ до должности Начальника Главнаго Управленія неокладныхъ сборовъ и казенной продажи питей. За означенный промежутокъ времени І. І. оказалъ весьма серьезныя услуги вѣдомству Министерства Финансовъ, въ особенности при осуществленіи одной изъ наиболѣе крупныхъ финансовыхъ реформъ—введеніи въ Имперіи казенной продажи питей. Онъ принималъ непосредственное и самое дѣятельное участіе, какъ въ первоначальной разработкѣ предположеній объ этой реформѣ въ 1894—95 г.г., такъ и въ организаціи казенной продажи питей на мѣстахъ. Его заслуги въ этомъ дѣлѣ были Высочайше оцѣнены пожалованіемъ ему въ 1906 г., званія Сенатора, съ оставленіемъ въ должности Начальника Главнаго Управленія неокладныхъ сборовъ. Въ октябрѣ 1907 г. І. І. пожалованъ былъ портретъ Государыни Императрицы Александры Ѳеодоровны, съ Собственноручной Ея подписью, за труды по опредѣленію на мѣста офицеровъ и нижнихъ чиновъ, обращавшихся къ содѣйствію Комитета по пріисканію мѣстъ воинскимъ чинамъ, пострадавшимъ въ войнѣ съ Японіей. 6 дек. 1907 г. І. І. былъ призванъ на постъ товарища Министра Финансовъ, съ возложеніемъ на него непосредственнаго завѣдыванія Главнымъ Управленіемъ неокладныхъ Сборовъ и казенной продажи питей, съ представленіемъ ему, въ порядкѣ завѣдыванія онымъ, всѣхъ правъ, должности Начальника названнаго Управленія присвоенныхъ, и съ оставленіемъ въ званіи Сенатора.

Н. А. Звѣревъ.

Тайный Совѣтникъ

Николай Андреевичъ Звѣревъ.

Профессоръ Н. А. Звѣревъ родился 1-го сентября 1850 г. въ деревнѣ Горбатовскаго уѣзда, Нижегородской губ. Сначала учился дома, затѣмъ въ Нижегородской гимназіи, курсъ которой окончилъ съ серебряной медалью. Высшее образованіе получилъ на юридическомъ факультетѣ Московскаго университета. Получивъ званіе кандидата, Н. А. задумалъ посвятить себя ученой карьерѣ. Случай доставилъ ему частныя занятія лектора и домашняго библіотекаря у проф. Московскаго университета Ф. М. Дмитріева, въ деревнѣ котораго онъ прожилъ болѣе трехъ лѣтъ. Ф. М. Дмитріевъ много содѣйствовалъ серьезнымъ занятіямъ Звѣрева по философіи. Въ 1875 г. Н. А. представилъ сочиненіе о „Политикѣ Аристотеля“ въ Московскій университетъ. Это сочиненіе обратило вниманіе факультета на молодого ученаго и Н. А. былъ оставленъ при университетѣ на два года для приготовленія къ профессорскому званію по каѳедрѣ энциклопедіи и исторіи философіи права. Черезъ два года онъ выдержалъ испытаніе на степень магистра государственнаго права; затѣмъ приступилъ къ работѣ надъ своей магистерской диссертаціей. Однако, отъ этого научнаго труда онъ былъ надолго отвлеченъ, вслѣдствіе неожиданной кончины проф. Карасевича, порученіемъ читать лекціи по энциклопедіи права въ качествѣ сторонняго преподавателя. Въ 1884 г. защищалъ магистерскую диссертацію „Основанія классификаціи государствъ въ связи съ общимъ ученіемъ о классификаціи; методологическое изслѣдованіе“, былъ утвержденъ доцентомъ Московскаго университета и по введенію новаго университетскаго устава—экстраординарнымъ профессоромъ по каѳедрѣ энциклопедіи и исторіи философіи права. Въ 1885 г. Н. А. былъ командированъ за границу съ ученою цѣлью и въ теченіе двухъ лѣтъ слушалъ лекціи въ германскихъ, французскихъ и швейцарскихъ университетахъ, преимущественно по философіи права. Съ осени 1887 г. онъ возобновилъ лекціи по энциклопедіи и началъ чтеніе лекцій по философіи права въ Московскомъ университетѣ. Н. А. несъ и административныя обязанности: факультетскаго секретаря, помощника ректора и ректора. Кромѣ того, былъ предсѣдателемъ многочисленныхъ комиссій по хозяйственной части, вложивъ много труда въ переустройство обветшалыхъ и сооруженіе новыхъ университетскихъ зданій. Въ концѣ 1898 г. Н. А., по предложенію Н. П. Боголѣпова, занялъ постъ товарища Министра Народнаго Просвѣщенія и припялъ горячее и дѣятельное участіе въ цѣломъ рядѣ подготовительныхъ, законодательныхъ работъ по реформированію, главнымъ обра-

зомъ, среднихъ учебныхъ заведеній. Въ 1901 г. онъ назначенъ былъ Сенаторомъ, а въ 1902 г. ему предложенъ былъ постъ Начальника Главнаго Управленія по дѣламъ печати, каковой И. А. и занималъ до 1904 года, когда назначенъ былъ къ присутствованію во 2-мъ Деп-тѣ Правительствующаго Сената. 1-го января 1909 г. онъ назначается членомъ Государственнаго Совѣта. Съ осени 1908 г. И. А. читаетъ въ Императорскомъ Училищѣ Правовѣдѣнія лекціи по энциклопедіи права. Кромѣ названной диссертаціи имъ написана цѣлая серія журнальныхъ статей, частію переведенныхъ на нѣмецкій языкъ. Между прочимъ, его перу принадлежатъ статьи о гр. Л. Н. Толстомъ, какъ художникѣ, о Ѳ. М. Достоевскомъ въ его послѣднихъ романахъ, а также статьи: „Что такое философія“, „Основы утилитарной нравственности“, „Къ вопросу о свободѣ воли“ и мн. др.

Князь А. Д. Оболенскій.

Шталмейстеръ,
Князь

Алексѣй Дмитріевичъ Оболенскій.

Князь А. Д. Оболенскій родился въ 1855 г. Окончивъ въ 1877 г. курсъ наукъ въ Училищѣ Правовѣдѣнія, онъ былъ причисленъ къ Министерству Юстиціи и назначенъ для занятій въ 1-мъ Деп-тѣ Сената. Вскорѣ онъ оставляетъ службу въ Петербургѣ и уѣзжаетъ въ Калужскую губ., гдѣ начинаетъ службу по выборамъ. Въ 1881 г. А. Д. избирается въ предсѣдатели Козельскаго Мирового Съѣзда Калужской губ., а черезъ три года тамъ же—предводителемъ дворянства, въ каковой должности и состоялъ непрерывно въ теченіе 12 лѣтъ, вплоть до назначенія его, въ 1891 г., инспекторомъ по сельско-хозяйственной части Министерства земледѣлія и государственныхъ имуществъ. Въ бытность предводителемъ дворянства, князь А. Д. много заботъ и труда посвятилъ развитію тѣхъ отраслей самоуправленія, къ которымъ имѣлъ касательство, а также и дѣлу народнаго образованія, за что ему была объявлена признательность Министра Народнаго Просвѣщенія. Въ 1895 г. онъ назначается управляющимъ Государственнымъ дворянскимъ земельнымъ и крестьянскимъ поземельнымъ банками. Будучи на этомъ посту, онъ обратилъ особое вниманіе на изученіе дѣйствительныхъ нуждъ кліентовъ банка и на помѣщичьи хозяйства, видя въ послѣднихъ маяки для улучшенія крестьянскаго хозяйства. Въ 1897 г. А. Д. назначенъ былъ товарищемъ Министра Внутреннихъ Дѣлъ и членомъ особаго совѣщанія по дѣламъ дворянскаго сословія и явился дѣятельнымъ сотрудникомъ Министра по управленію Министерствомъ и по разработкѣ разнообразныхъ вопросовъ, какъ, напримѣръ, по пересмотру положенія о крестьянахъ, по вопросу о предѣльномъ земельномъ обложеніи, о передачѣ квартирнаго налога городамъ и т. д. Въ 1901 г. князь А. Д. назначается Сенаторомъ, съ пожалованіемъ въ шталмейстеры Двора. 22 апрѣля 1902 г. онъ призывается на постъ товарища Министра Финансовъ, при чемъ на него были возложены обязанности начальника Главнаго Управленія неокладныхъ сборовъ и казенной продажи питей, а 26 декабря 1903 г. назначается членомъ особаго совѣщанія о нуждахъ сельскохозяйственной промышленности. Князь А. Д. принималъ дѣятельное участіе, въ качествѣ члена, въ совѣщаніи о поземельномъ устройствѣ населенія Забайкальской области, въ комиссіи о мѣропріятіяхъ по отмѣнѣ ссылки, предсѣдательствовалъ въ 1904 г. на съѣздѣ винокуренныхъ заводчиковъ, принималъ участіе въ международной выставкѣ бродильныхъ производствъ и примѣненія спирта, а также въ промышленной, устроенной въ Вѣнѣ весною 1904 г. и т. д. Весною 1905 г. А. Д. поручено было снова управлять Государственнымъ

дворянскимъ земельнымъ и крестьянскими поземельными банками. Въ іюнѣ мѣсяцѣ онъ назначенъ былъ членомъ Государственнаго Совѣта, а 21-го октября—оберъ-прокуроромъ Святѣйшаго Синода, на мѣсто ушедшаго К. П. Побѣдоносцева. Назначеніе это встрѣчено было какъ обществомъ, такъ и печатью весьма сочувственно. Въ бытность оберъ-прокуроромъ Св. Синода князя А. Д. Оболенскаго, былъ поднятъ вопросъ о созывѣ церковнаго собора и учреждено было предсоборное присутствіе. Постъ оберъ-прокурора А. Д. долженъ былъ оставить за нѣсколько дней передъ открытіемъ засѣданій Государственной Думы. Характерной чертой въ дѣятельности князя А. Д. Оболенскаго, при службѣ его въ центральныхъ учрежденіяхъ, была постоянная защита мѣстныхъ губернскихъ и уѣздныхъ интересовъ и стремленіе поддержать организаціи мѣстныхъ самоуправленій. Князь А. Д. состоитъ почетнымъ членомъ СПБ. городского попечительства о народной трезвости.

Н. Д. Чаплинъ.

Тайный Совѣтникъ

Николай Дмитріевичъ Чаплинъ,

Управляющій Межевой Частью, на правахъ Товарища Министра Юстиціи.

Потомственный дворянинъ Тверской губерніи Н. Д. Чаплинъ родился въ 1852 г. Образованіе получилъ въ Императорскомъ училищѣ правовѣдѣнія, по окончаніи курса наукъ въ которомъ, въ 1872 г., вступилъ на государственную службу по Министерству Юстиціи и назначенъ былъ кандидатомъ на судебныя должности при прокурорѣ Казанской судебной палаты. Съ мая 1873 года по ноябрь 1874 г. Н. Д. исполнялъ должность судебнаго слѣдователя различныхъ участковъ округа Казанскаго Окружнаго Суда, а въ 1874 г. назначенъ былъ товарищемъ прокурора Вятскаго Окружнаго Суда. Затѣмъ Н. Д., послѣдовательно, прошелъ должности: товарища прокурора Петроковскаго и Петербургскаго Окружныхъ Судовъ, прокурора Радомскаго, Варшавскаго и С.-Петербургскаго Окружныхъ Судовъ, предсѣдателя С.-Петербургскаго Окружнаго Суда, члена консультаціи при Министерствѣ Юстиціи учрежденной и исполняющаго обязанности вице-директора 2-го департамента Министерства Юстиціи, затѣмъ 1-го департамента означеннаго Министерства, временно-исполняющаго должность директора 1-го департамента и, наконецъ, директора 2-го департамента, каковой постъ и занималъ вплоть до назначенія его въ 1905 г. Сенаторомъ и управляющимъ Межевой Частью М-ва Юстиціи на правахъ товарища Министра. Въ 1906 году Н. Д. объявлена была Высочайшая благодарность за участіе въ трудахъ Высочайше учрежденнаго Особаго Совѣщанія для согласованія дѣйствующихъ узаконеній съ Именнымъ Высочайшимъ указомъ 17-го апрѣля 1905 года по дѣламъ вѣры. За время прохожденія службы по Министерству Юстиціи Н. Д. принималъ дѣятельное участіе въ многочисленныхъ совѣщаніяхъ и комиссіяхъ разныхъ вѣдомствъ, въ качествѣ представителя Министерства, а именно: по устройству тюремной части; о преобразованіи Закавказской земской стражи; о переустройствѣ управленія остр. Сахалиномъ; по изданію и введенію въ дѣйствіе новаго уголовнаго уложенія: равновѣсія въ бюджетѣ Имп. училища Правовѣдѣнія; о порядкѣ управленія областями Дальняго Востока; о порядкѣ производства по дѣламъ о государственныхъ преступленіяхъ и приложеніи къ нимъ новаго уголовнаго уложенія; по составленію законопроектовъ, касающихся взаимныхъ отношеній промышленниковъ и рабочихъ; о согласованіи дѣйствующихъ узаконеній съ Именнымъ Высоч. указомъ 17 апрѣля 1905 г. по дѣламъ вѣры; по введенію въ Россіи календаря по новому стилю; о мѣрахъ къ развитію Черноморскаго побережья Кавказа; при разрѣшеніи вызванныхъ обстоятельствами Русско-японской войны претензій казнѣ, непредусмотрѣнныхъ

дѣйствующимъ законодательствомъ; о порядкѣ введенія всеобщаго обученія въ Имперіи; о поземельномъ устройствѣ крестьянъ и инородцевъ сибирскихъ губерній; объ опредѣленіи условій пріема евреевъ въ среднія учебныя заведенія и др. Въ настоящее время Н. Д. Чаплинъ состоитъ членомъ Высшей комиссіи для всесторонняго изслѣдованія желѣзнодорожнаго дѣла въ Россіи и Предсѣдателемъ юридической подкомиссіи и замѣстителемъ Министра Юстиціи въ Комитетѣ по заселенію Дальняго Востока. Въ 1908, 1909, 1910 и 1911 гг. Н. Д., по Высочайшему повелѣнію, производилъ повѣрку на мѣстахъ правильности постановки техническаго надзора за межевыми работами во всѣхъ губерніяхъ, въ которыхъ образовалась землеустроительная комиссія.

Имѣетъ всѣ русскіе ордена до Бѣлаго Орла включительно.

Н. А. Хвостовъ.

Тайный Совѣтникъ

Николай Алексѣевичъ Хвостовъ.

Потомственный дворянинъ Орловской губерніи Н. А. Хвостовъ родился въ 1844 г. Образованіе получилъ въ Императорскомъ Московскомъ университетѣ, курсъ наукъ котораго окончилъ по юридическому факультету, со степенью кандитата правъ. Государственную службу началъ по судебному вѣдомству, при чемъ всѣ 70-е и начало 80-ыхъ годовъ принималъ горячее участіе въ дѣлахъ земства Орловской губ., состоя уѣзднымъ и губернскимъ гласнымъ, членомъ ревизіонныхъ и другихъ комиссій и т. д. По докладамъ, имъ представленнымъ губернскому земскому собранію, послѣдовало въ 1880 г. ходатайство земства о пересмотрѣ законовъ о питейной торговлѣ и о крестьянскихъ переселеніяхъ. Въ началѣ 1884 г. при учрежденіи особаго II-го департамента Сената для разсмотрѣнія крестьянскихъ дѣлъ, Н. А. былъ назначенъ состоящимъ за оберъ-прокурорскимъ столомъ и исполняющимъ обязанности товарища оберъ-прокурора; въ томъ же году онъ былъ утвержденъ въ должности товарища оберъ-прокурора, каковую и занималъ въ теченіе 8-и лѣтъ. Въ 1892 г. Н. А. былъ назначенъ членомъ консультаціи, при Министерствѣ Юстиціи учрежденной, и членомъ желѣзнодорожнаго совѣта. Занимая эти должности въ теченіе 3-хъ лѣтъ, онъ въ то же время былъ членомъ отъ М-ва Юстиціи въ состоящемъ при М-вѣ Госуд. имуществъ присутствіи по горнозаводскимъ дѣламъ. Въ теченіе этихъ же лѣтъ Н. А. былъ представителемъ М-ва Юстиціи въ комиссіяхъ: 1) по пересмотру законовъ о золотопромышленности; 2) объ устройствѣ быта крестьянъ въ Сибири; 3) по пересмотру устава о народномъ продовольствіи, и 4) о регулированіи отхожихъ промысловъ крестьянъ, а также былъ приглашенъ Министромъ Юстиціи къ участію въ занятіяхъ комиссіи по пересмотру законовъ о судебныхъ учрежденіяхъ. 2 апрѣля 1895 г. Н. А. былъ назначенъ на должность оберъ-прокурора 2 Д-та Правительствующаго Сената, а 9-го января 1904 г.—Сенаторомъ. Въ 1904 г. Н. А. состоялъ предсѣдателемъ избранной, Орлов. губ. совѣщаніемъ по пересмотру законоположеній о крестьянахъ, комиссіи—„о надѣльныхъ земляхъ и объ ограниченіи крестьянскихъ надѣловъ". Н. А. былъ постояннымъ сотрудникомъ „Руси" Аксакова. Членомъ Государственнаго Совѣта Н. А. былъ назначенъ 1-го января 1908 г.

Гофмейстеръ

Николай Андреевичъ Малевскій-Малевичъ.

Чрезвычайный и Полномочный Посолъ въ Токіо.

Н. А. Малевскій-Малевичъ.

Состоящій въ вѣдомствѣ Министерства Иностранныхъ Дѣлъ, потомственный дворянинъ Московской губерніи Н. А. Малевскій-Малевичъ родился въ Москвѣ въ 1855 г. Среднее образованіе получилъ въ 5-й Московской гимназіи, окончивъ курсъ ея съ золотой медалью, а высшее—въ Императорскомъ Московскомъ университетѣ по юридическому факультету, коимъ и былъ удостоенъ степени кандидата. Государственную службу началъ въ 1881 г. въ Собственной Е. И. В. Канцеляріи по учрежденію Императрицы Маріи и былъ откомандированъ для занятій въ канцелярію Совѣта СПБ. женскаго Патріотическаго О-ва и здѣсь исполнялъ должность правителя дѣлъ Совѣта въ теченіе 6-ти лѣтъ, и за отлично-полезную службу въ означенной канцеляріи былъ удостоенъ Высочайшаго благоволенія Государя Императора. Въ 1881 же году Н. А. былъ причисленъ къ Министерству Юстиціи и откомандированъ для занятій въ 4-й департаментъ Правительствующаго Сената, гдѣ и прошелъ всѣ должности до исполн. должн. оберъ-секретаря. Въ 1886 г. онъ оставилъ службу въ Сенатѣ и перевелся въ вѣдомство М-ва Иностранныхъ Дѣлъ, въ департаментъ Внутреннихъ Сношеній, гдѣ исполнялъ должность дѣлопроизводителя V класса. Въ 1888 г. Н. А. былъ назначенъ впце-директоромъ означеннаго департамента, въ 1893 г., въ качествѣ делегата М-ва Иностранныхъ Дѣлъ, принималъ участіе въ конференціи частнаго международнаго права въ Гаагѣ, въ 1897 г.—занялъ постъ директора департамента Внутреннихъ Сношеній, въ 1901 г. былъ пожалованъ въ Гофмейстеры Высочайшаго Двора и въ 1905 г. назначенъ былъ Сенаторомъ, присутствующимъ въ I департаментѣ, съ оставленіемъ въ званіи Гофмейстера и съ причисленіемъ къ вѣдомству М-ва Иностранныхъ Дѣлъ. Въ 1906 г. на него Высочайше возложено было веденіе переговоровъ по заключенію съ Японскимъ Правительствомъ новаго торговаго трактата, а въ 1908 г. онъ назначенъ былъ Чрезвычайнымъ и Полномочнымъ Посломъ въ Токіо, [illegible] ковой должности состоитъ и понынѣ. Въ іюлѣ мѣсяцѣ 1911-го года Н. А. былъ вызванъ въ Россію для веденія переговоровъ съ Китайскимъ Правительствомъ о пересмотрѣ торговаго трактата 1881 г.

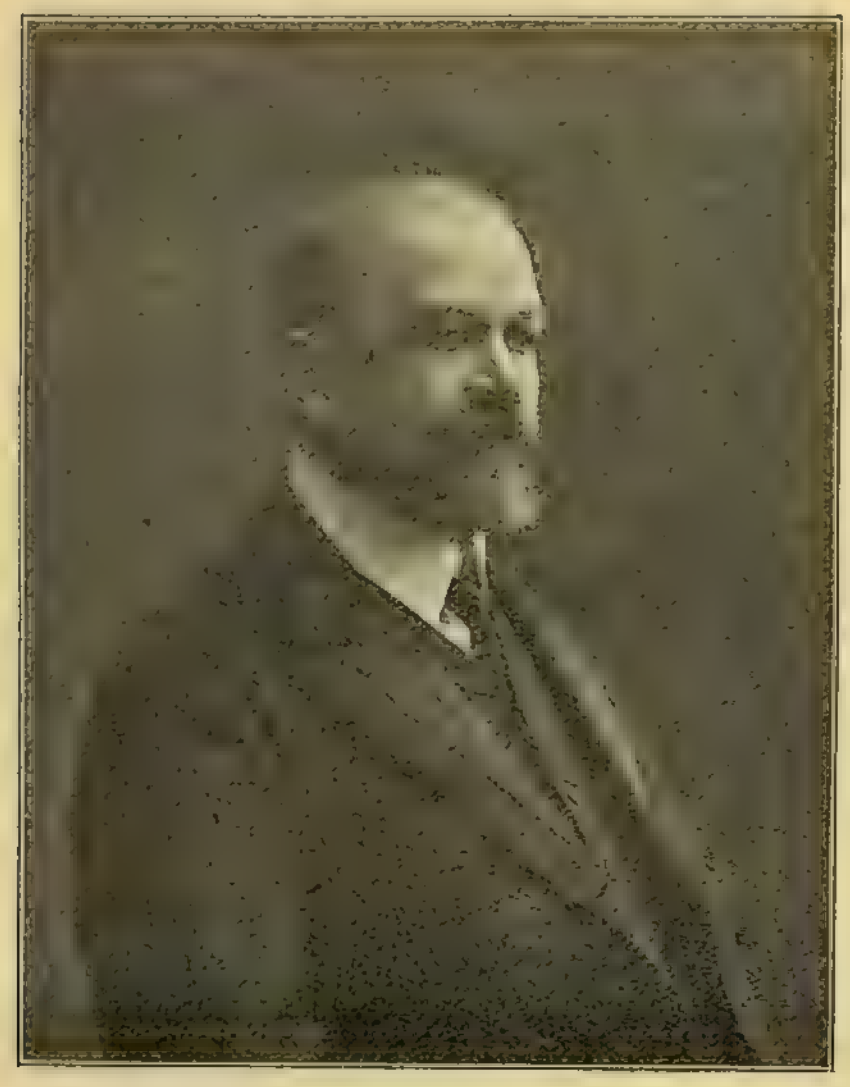

Н. А. Мясоѣдовъ.

Тайный Совѣтникъ

Николай Александровичъ Мясоѣдовъ.

Потомственный дворянинъ Тульской губерніи Н. А. Мясоѣдовъ родился въ 1850 г. Образованіе получилъ въ Императорскомъ Московскомъ университетѣ, курсъ наукъ котораго окончилъ по юридическому факультету со степенью кандидата. Въ 1872 г. вступилъ въ службу по Министерству Юстиціи, былъ назначенъ кандидатомъ на судебныя должности при прокурорѣ Рязанскаго Окружнаго Суда и командированъ въ помощь судебному слѣдователю 1-го уч. г. Рязани. Съ февраля 1873 г. по апрѣль 1874 г. Н. А. исправлялъ должность судебнаго слѣдователя Пронскаго уѣзда, послѣ чего причисленъ былъ къ департаменту Министерства Юстиціи, съ откомандированіемъ къ исправленію должности судебнаго слѣдователя 1 уч. Мелешковскаго уѣзда Владимірскаго Окружнаго Суда. Въ 1875 г. Н. А. назначенъ былъ товарищемъ прокурора означеннаго суда, а въ 1880 г. переведенъ на ту же должность въ Спб. Окружный Судъ. Въ слѣдующемъ году Н. А. переходитъ на службу въ вѣдомство Министерства Внутреннихъ Дѣлъ и назначается чиновникомъ особыхъ порученій V класса при Министрѣ. Въ теченіе 1881 г., въ бытность Министромъ Внутреннихъ Дѣлъ Графа Н. П. Игнатьева, Н. А. командируется въ Прибалтійскій край, гдѣ собираетъ на мѣстѣ данныя, послужившія матеріаломъ для возбужденія вопроса о необходимости изученія и пересмотра мѣстныхъ устарѣвшихъ порядковъ, послѣдствіемъ каковыхъ трудовъ и явилось, по всеподданнѣйшему докладу Министра Юстиціи, возложеніе, въ январѣ 1882 г., по Высочайшему повелѣнію, ревизіи Лифляндской и Курляндской губерній на Сенатора Н. А. Манасеина, результатомъ которой были предпринятыя, затѣмъ, въ этихъ губерніяхъ, а также и въ Эстляндской, важныя реформы (судебная, полицейская и друг.). До оставленія Графомъ Н. П. Игнатьевымъ поста Министра Внутреннихъ Дѣлъ (т. е. до 30 мая 1882 г.), Н. А. продолжаетъ быть у него докладчикомъ по всѣмъ текущимъ дѣламъ по Прибалтійскимъ губерніямъ. Въ августѣ того же года Н. А. назначается въ Ригу Лифляндскимъ губернскимъ прокуроромъ. Здѣсь онъ пробылъ до конца 1884 г. когда назначенъ былъ прокуроромъ Таганрогскаго Окружнаго Суда въ исправленіе каковой должности, однако, и не вступалъ, а былъ вскорѣ возвращенъ на службу въ Прибалтійскія губерніи, а именно на должность Курляндскаго губернскаго прокурора. На этомъ посту Н. А. оставался свыше пяти лѣтъ. Будучи назначенъ въ концѣ 1889 г. предсѣдателемъ Рязанскаго Окружнаго Суда, имѣлъ порученіе содѣйствовать Сенатору Завадскому въ введеніи судебной реформы въ Прибалтійскомъ краѣ. Затѣмъ Н. А., послѣдовательно, занимаетъ должности: товарища оберъ-прокурора Уголовнаго Касаціоннаго Деп-та Правительствующаго Сената, члена Консультаціи при Министерствѣ Юстиціи учрежденной и и. об. товарища оберъ-прокурора 2-го Департамента Правительствующаго Сената (по крестьянскимъ дѣламъ). Въ 1901 г. Н. А. былъ членомъ-дѣлопроизводителемъ въ состоявшемъ подъ Августѣйшимъ покровительствомъ Ея Императорскаго Величества Государыни Императрицы Маріи Ѳеодоровны Попечительствѣ о семействахъ воиновъ, призванныхъ изъ запаса въ ряды арміи на Д. Востокѣ, а также состоящихъ тамъ на дѣйстви-

тельной службѣ. Въ 1902 г. онъ оставилъ службу въ Министерствѣ Юстиціи и черезъ два мѣсяца былъ призванъ на постъ Выборгскаго губернатора. Въ 1904 г. ему Высочайше пожалована была украшенная брилліантами табакерка, а 6 мая 1905 г. онъ пожалованъ былъ званіемъ Сенатора. Въ качествѣ Выборгскаго губернатора Н. А. твердо и неуклонно отстаивалъ русскіе интересы въ Финляндіи, чѣмъ вызвалъ неудовольствіе революціонныхъ партій, которыми и было совершено противъ Н. А. злодѣйское покушеніе, къ счастью не причинившее ему тяжкихъ поврежденій. Въ маѣ 1905 г. Н. А. былъ назначенъ членомъ въ подготовительную комиссію подъ предсѣдательствомъ Сенатора Таганцева по разграниченію общегосударственнаго съ мѣстнымъ Финляндіи законодательствомъ. Въ ноябрѣ 1905 г. онъ назначенъ былъ къ присутствованію во 2-мъ Департаментѣ Правительствующаго Сената, въ 1905 г. перемѣщенъ былъ во 2-е Общее Собраніе, а въ февралѣ 1908 г. назначенъ членомъ Государственнаго Совѣта, въ дѣлахъ коего принимаетъ дѣятельное участіе и по настоящее время. 21 января 1909 г. по Высочайшему повелѣнію назначенъ членомъ Высочайше учрежденной подъ предсѣдательствомъ тайнаго совѣтника П. А. Харитонова Комиссіи, выработавшей проектъ правилъ о порядкѣ изданія касающихся Финляндіи законовъ общегосударственнаго значенія (законъ 17 іюня 1910 г.). 1 января 1912 г. Высочайше назначенъ въ составъ Перваго Департамента Государственнаго Совѣта. Имѣетъ ордена, до ордена Св. Владиміра 2-й ст. включительно и, между прочимъ, знакъ отличія Краснаго Креста, пожалованный за особые труды во время русско-японской войны, по Выборгскому мѣстному управленію Краснаго Креста.

Н. Ф. Дерюжинскій.

Тайный Совѣтникъ

Николай Федоровичъ Дерюжинскій,

Товарищъ Государственнаго Секретаря.

Потомственный дворянинъ Смоленской губерніи Н. Ф. Дерюжинскій родился въ 1855 году. Образованіе получилъ въ Императорскомъ Московскомъ университетѣ, курсъ наукъ котораго и окончилъ по юридическому факультету со степенью кандидата правъ. Будучи въ университетѣ Н. Ф. обратилъ на себя вниманіе профессоровъ факультета, благодаря выдающимся способностямъ, вслѣдствіе чего, по окончаніи курса, онъ былъ оставленъ при Московскомъ университетѣ, для усовершенствованія въ наукахъ по гражданскому праву. Въ 1878 году Н. Ф. началъ государственную службу въ качествѣ и. д. секретаря канцеляріи прокурора Ярославскаго Окружнаго Суда. Въ 1880 г. онъ назначенъ былъ кандидатомъ на судебныя должности при прокурорѣ Московской Судебной Палаты, пробылъ здѣсь 3 года, послѣ чего, выдержавъ министерскій экзаменъ по гражданскому праву при Московскомъ университетѣ, перешелъ на службу въ кодификаціонный отдѣлъ при Государственномъ Совѣтѣ. Служа въ означенномъ отдѣлѣ, Н. Ф. не переставалъ заниматься и научными работами и въ 1889 г. защитилъ диссертацію на тему:—„Отводы и возраженія по русскому гражданскому процессу", послѣ чего Конференціей Военно-Юридической Академіи зачисленъ былъ въ нештатные преподаватели по каѳедрѣ гражданскаго судопроизводства при означенной Академіи. По кодификаціонному отдѣлу Государственнаго Совѣта Н. Ф. являлся однимъ изъ дѣятельныхъ работниковъ и за свою „отлично-усердную" службу неоднократно удостаивался Высочайшихъ наградъ. Въ 1892 г. Н. Ф. назначенъ былъ помощникомъ статсъ-секретаря Государственнаго Совѣта, съ откомандированіемъ для занятій въ отдѣленіи гражданскихъ и духовныхъ дѣлъ. Здѣсь онъ пробылъ около года и былъ переведенъ въ отдѣленіе законовъ. Съ 1891 г. онъ занимаетъ уже должность штатнаго преподавателя въ Александровской Военно Юридической Академіи. Въ 1903 г. Н. Ф. назначается статсъ-секретаремъ Государственнаго Совѣта, управляющимъ отдѣленіемъ дѣлъ государственнаго секретаря, съ оставленіемъ въ занимаемой имъ должности по Академіи. Въ 1906 г. онъ занимаетъ постъ товарища Государственнаго Секретаря, на коемъ находится и нынѣ. За отлично усердную службу, 1 января 1910 г., Н. Ф. назначается Сенаторомъ, съ оставленіемъ въ должности тов. Госуд. Секретаря. Во время службы по Государственной Канцеляріи Н. Ф. неоднократно принималъ дѣятельное участіе во многихъ комиссіяхъ, въ качествѣ предсѣдателя или члена ихъ. Въ настоящее время онъ состоитъ почетнымъ мировымъ судьей Ровенскаго округа, членомъ общества распространенія Священнаго Писанія въ

Россіи и о-ва вспомоществованія бывшимъ воспитанникамъ Императорскаго Московскаго университета. П. Ф. имѣетъ слѣдующіе ордена: Св. Влад. 4, 3 и 2 степ., Св. Анны 1 степ. и Св. Станислава 1 степ. За свою многолѣтнюю службу по Государственной Канцеляріи П. Ф. пріобрѣлъ уваженіе не только своихъ подчиненныхъ, но и всѣхъ, кому приходилось имѣть съ нимъ дѣло, за свою отзывчивость и корректность.

Э. А. Ватаци.

Гофмейстеръ,

помощникъ по гражданской части Намѣстника Его Императорскаго Величества на Кавказѣ

Эмануилъ Александровичъ Ватаци.

Сынъ генерала-отъ-артиллеріи, члена военно-ученаго комитета, потомственный дворянинъ Могилевской губ., Э. А. Ватаци происходитъ изъ древняго рода Византійскихъ Императоровъ (въ гербѣ рода Ватаци—Византійскій двуглавый орелъ). Родился Э. А. въ 1856 г. Получивъ прекрасное домашнее образованіе, онъ окончилъ, затѣмъ, курсъ наукъ Императорскаго училища Правовѣдѣнія, съ правомъ на чинъ X класса. Службу началъ кандидатомъ на судебныя должности при прокурорѣ С.-Петербургской Судебной Палаты. Въ 1878 г. исполнялъ обязанности секретаря палаты, въ 1879 г. переведенъ въ военное вѣдомство съ откомандированіемъ въ распоряженіе туркестанскаго генералъ-губернатора для занятій въ канцеляріи. Черезъ годъ онъ былъ назначенъ Казалинскимъ уѣзднымъ судьей. Въ 1883 г. Э. А. перешелъ на службу въ Министерство Юстиціи, а въ слѣдующемъ году—въ Министерство Внутреннихъ Дѣлъ. Въ 1885 г. въ гор. Цѣхановѣ онъ исполнялъ обязанности комиссара по крестьянскимъ дѣламъ, съ 1886 г. по 1891 г. занималъ такую же должность въ Плоцкомъ уѣздѣ, въ 1891 г. состоялъ членомъ Кѣлецкаго по крестьянскимъ дѣламъ присутствія, а въ концѣ того же года назначенъ Плоцкимъ вице-губернаторомъ. Состоя въ этой должности, неоднократно исполнялъ обязанности губернатора. Въ 1898 г. Э. А. былъ назначенъ Сувалкскимъ губернаторомъ, а черезъ три года—Ковенскимъ. Въ то же время былъ членомъ Высочайше учрежденнаго комитета для сбора пожертвованій, а затѣмъ и сооруженія памятника императрицѣ Екатеринѣ II въ Вильнѣ. По Сувалкской губерніи дѣятельность Э. А. отличалась настойчивымъ возбужденіемъ вопроса о разрѣшеніи для литовцевъ печатанія книжекъ латинскимъ шрифтомъ. Въ Ковенской губерніи по его почину сдѣлано обслѣдованіе частнаго землевладѣнія, а въ 1903 г. предупреждены послѣдствія неурожая своевременною закупкою хлѣба. Вообще, онъ отзывался на всякія полезныя начинанія, отличался безпристрастіемъ и доступностью. Въ 1904 г. былъ назначенъ Харьковскимъ губернаторомъ, черезъ нѣсколько мѣсяцевъ занялъ постъ директора департамента общихъ дѣлъ при Министерствѣ Внутреннихъ Дѣлъ. Въ 1905 г. ему была объявлена Высочайшая благодарность за полезные труды по Особому Совѣщанію о нуждахъ сельско-хозяйственной промышленности и въ томъ же году онъ назначенъ былъ товарищемъ Министра Внутреннихъ Дѣлъ. Въ концѣ 1906 года онъ назначенъ былъ къ присутствованію во 2-мъ департаментѣ Правительствующаго Сената, а въ 1909 году былъ призванъ на постъ помощника по гражданской части Намѣстника Его Императорскаго Величества на Кавказѣ, каковой занимаетъ и въ настоящее время.

Тайный Совѣтникъ

Александръ Петровичъ Никольскій.

А. П. Никольскій.

Писатель-журналистъ, сынъ священника по происхожденію, А. П. Никольскій родился 15 ноября 1851 г. въ селѣ Киселевѣ, Новосильскаго уѣзда. По окончаніи общеобразовательныхъ классовъ Тульской духовной семинаріи онъ поступилъ, въ 1873 году, въ Спб. университетъ на физико-математическій факультетъ по разряду естественныхъ наукъ, на каковомъ пробылъ три года, занимаясь два лѣта изслѣдованіями дикорастущихъ въ степи Екатеринославской губерніи кормовыхъ травъ. Въ 1874 г. А. П. обработалъ матеріалы своей лѣтней ботанической экскурсіи въ этюдъ, напечатанный въ концѣ того же года въ „Трудахъ Вольно-Экономическаго общества". Этотъ этюдъ явился его первой печатной литературной работой. Во время герцеговинскаго возстанія 1875 года А. П. былъ въ университетѣ однимъ изъ организаторовъ и дѣятельныхъ участниковъ кружка націоналистовъ, ведшаго борьбу съ еврейской и еврействующей университетской партіей. Съ этого момента А. П. сдѣлался горячимъ и убѣжденнымъ націоналистомъ и остается имъ понынѣ. Въ 1876 г. перешелъ на юридическій факультетъ и съ конца года сталъ печататься въ „Новомъ Времени" А. С. Суворина (28 октября была напечатана въ газетѣ его первая статья „Полемическія Письма" по вопросу о русской національной работѣ, подписанная псевдонимомъ „Микула"). Окончивъ университетъ по административному разряду юридическаго факультета, со степенью кандидата правъ, началъ государственную службу въ канцеляріи Высочайше учрежденной, въ концѣ 70-хъ годовъ прошлаго столѣтія, комиссіи по изслѣдованію желѣзнодорожнаго дѣла въ Россіи. По окончаніи работъ этой комиссіи служилъ въ отдѣлѣ Главнаго Штаба по передвиженію войскъ и военныхъ грузовъ, откуда въ 1886 г. переведенъ на службу въ Министерство Финансовъ. Въ этомъ вѣдомствѣ А. П. оставался около 20 лѣтъ, послѣдовательно, проходя должности: чиновника особыхъ порученій м-ва, начальника отдѣленія въ департаментѣ госуд. казначейства, чиновника особыхъ порученій въ Департаментѣ желѣзнодорожныхъ дѣлъ, директора отъ Министерства Финансовъ въ правленіи об-ва Привислинскихъ жел. дор., директора Государственнаго банка, завѣдующаго сберегательными кассами, и управляющаго государственными сберегательными кассами. Вступивъ въ завѣдываніе сберегательными кассами въ концѣ 1893 г., А. П., въ теченіе послѣдующихъ 12 лѣтъ, выполнилъ рядъ преобразованій, какъ въ постановкѣ сберегательнаго дѣла, такъ и въ организаціи управленія имъ, что имѣло послѣдствіемъ весьма значительное развитіе сѣти сберегательныхъ кассъ и ихъ оборотовъ; сберегательныя кассы, собравъ болѣе милліарда рублей народныхъ сбереженій, заняли видное мѣсто въ ряду государственныхъ кредитныхъ установленій. Дѣятельность А. П. по завѣдыванію сберегательными кассами закончилась введеніемъ, съ 1906 г., операцій государственнаго страхованія жизни черезъ посредство этихъ кассъ. Высочайше утвержденное зимой 1905 г. положеніе объ этомъ страхованіи выработано по

его иниціативѣ и подъ его руководствомъ. 27 февраля 1906 г. А. П. былъ назначенъ исправляющимъ должность главноуправляющаго землеустройствомъ и земледѣліемъ, каковой постъ занималъ до 24 апрѣля того же года, а въ концѣ апрѣля былъ назначенъ къ присутствованію въ Сенатѣ—первоначально во 2-й департаментъ, съ осени 1906 г.—въ первомъ. Имя А. П. хорошо извѣстно въ литературѣ и журналистикѣ. Еще въ студенческіе годы его вниманіе особенно привлекалъ крестьянскій земельный вопросъ. Въ „Трудахъ Импер. Вольно-Экономическаго Общества“ за первые мѣсяцы 1876 г. была напечатана его статья о земледѣльческихъ артеляхъ. Затѣмъ въ 1880 г. въ декабрьской книжкѣ „Русской Мысли“ появилось извлеченіе изъ его кандидатской диссертаціи подъ заглавіемъ: „Подробности аграрнаго вопроса въ черноземной Россіи“, гдѣ доказывалась необходимость широкой постановки переселеній. Ставъ постояннымъ сотрудникомъ „Новаго Времени“, онъ, между прочимъ, много писалъ по вопросамъ крестьянскаго быта и землеустройства, полемическіе фельетоны и литературныя обозрѣнія, а также мелкія замѣтки въ отдѣлѣ „Изъ жизни и литературы“, отчеты о думскихъ засѣданіяхъ, велъ въ 1880 г. отдѣлъ „Среди газетъ и журналовъ“ и написалъ массу передовыхъ статей, очерковъ и характеристикъ. Въ январьской книжкѣ „Русск. Экономич. Обозрѣнія“ за 1898 г. появилась его статья „Личность въ общинномъ быту“, затѣмъ въ началѣ 1902 г. онъ напечаталъ въ „Нов. Вр.“ рядъ статей подъ заглавіемъ: „Земля, община и Х т.“, которыя въ томъ же году вышли отдѣльной книгой, подъ заглавіемъ „Земля, Община и Трудъ“. Кромѣ названныхъ изданій А. П. помѣщалъ свои литературные труды въ „Недѣлѣ“, „Руси“ изд. И. С. Аксакова и въ „Кіевлянинѣ“. Литературныя работы А. П. по крестьянскому и земельному вопросамъ послужили основаніемъ для привлеченія его къ участію въ трудахъ различныхъ правительственныхъ комиссій и совѣщаній по тѣмъ же вопросамъ. Такъ, онъ принималъ участіе въ занятіяхъ особыхъ совѣщаній: о нуждахъ сельскохозяйственной промышленности, о согласованіи дѣйствующихъ узаконеній по крестьянскимъ дѣламъ съ Высоч. Маниф. и указомъ 3 ноября 1905 г., по разсмотрѣнію проекта закона о мѣрахъ къ расширенію и улучшенію крестьянскаго землевладѣнія, и былъ членомъ комиссій: для разработки мѣръ по мелкому народному кредиту, по обсужденію вопросовъ, имѣющихъ отношеніе къ дѣятельности Крестьянскаго поземельнаго банка и нѣк. др. Членомъ Государственнаго Совѣта А. П. назначенъ 1 января 1908 года. Какъ писатель и общественный дѣятель, А. П. принадлежитъ къ націоналистамъ. Послѣ смерти барона Э. Ю. Нольде, А. П. назначенъ былъ, въ 1909 году, замѣняющимъ Намѣстника Его Величества на Кавказѣ въ государственныхъ законодательныхъ учрежденіяхъ.

Тайный Совѣтникъ

Сергѣй Валентиновичъ Ивановъ.

С. В. Ивановъ.

Потомственный дворянинъ Казанской губ. С. В. Ивановъ родился въ 1852 г. Образованіе получилъ въ Императорскомъ Казанскомъ университетѣ, курсъ котораго окончилъ въ 1874 г., по юридическому факультету. Занимаясь первые годы присяжною адвокатурою, преимущественно въ области уголовной практики, онъ уже въ 1877 г. посвятилъ себя общественной и въ частности земской дѣятельности, занимая по выборамъ должности: предсѣдателя земской управы, почетнаго и участковаго мирового судьи, члена училищнаго совѣта отъ земства, депутата дворянства, кандидата въ преводители и т. п., состоя въ то же время гласнымъ уѣзднаго и губернскаго земствъ. Въ 1881 г. С. В. пожертвовалъ домъ для помѣщенія училища въ его имѣніи въ селѣ Сунгуровѣ, за что былъ удостоенъ Высочайшей благодарности. Въ 1883 г. присутствовалъ при Св. Короноваціи Государя Императора Александра III, въ качествѣ представителя земства и знатнаго дворянства Казанской губ. Въ началѣ 1897 г. С. В. былъ назначенъ управляющимъ Пермской контрольной палатою. Состоя въ этой должности по Іюнь 1899 г. онъ, изучивъ дѣятельность казенныхъ горныхъ заводовъ на Уралѣ, представилъ проектъ коренного преобразованія этихъ заводовъ. Въ 1899 г., будучи назначенъ членомъ отъ Государственнаго Контроля въ Комитетъ Управленія по водянымъ и шоссейнымъ сообщеніямъ и торговымъ портамъ, С. В. несъ обязанности помощника Генерала Контролера Департамента Гражданской Отчетности, а затѣмъ Высоч. указомъ былъ назначенъ Генералъ Контролеромъ того же Департамента. 1 Ноября 1905 г. Именнымъ Высочайшимъ Указомъ назначенъ на постъ товарища Государственнаго Контролера. Состоя на государственной службѣ по Государственному Контролю, онъ принималъ участіе въ ревизіи крупныхъ хозяйственныхъ операцій государственныхъ предпріятій, а также въ рядѣ правительственныхъ комиссіяхъ и совѣщаніяхъ по разсмотрѣнію разнаго рода законодательныхъ и экономическихъ вопросовъ. Въ бытность Государственнымъ Контролеромъ Шванебаха, С. В. принималъ ближайшее и непосредственное участіе въ разработкѣ вопроса о коренномъ преобразованіи въ Государственномъ Контролѣ на началахъ полной независимости и широкой самостоятельности. Въ это время послѣдовало (13 Дек. 1906 г.) назначеніе С. В. Сенаторомъ, присутствующимъ въ Судебномъ Департаментѣ Правительствующаго Сената. Относясь попрежнему съ полнымъ вниманіемъ къ наиболѣе серьезнымъ проявленіямъ государ-

ственной и общественной жизни, С. В. подписалъ въ 1908 г., совмѣстно съ другими выдающимися представителями науки, общественными дѣятелями, а также однимъ изъ Сенаторовъ и членомъ Государственнаго Совѣта записку противъ примѣненія смертной казни: 31 Декабря того же года онъ былъ освобожденъ отъ присутствованія въ Департаментахъ Правительствующаго Сената, съ сохраненіемъ званія неприсутствующаго Сенатора. Въ 1909 г. былъ избранъ въ гласные С.-Петербургской городской думы на шестилѣтіе 1910—1916 г.г., и съ 1 Января 1910 г. вступилъ въ отправленіе обязанностей гласнаго. Кромѣ того, С. В. принимаетъ участіе во многихъ общественныхъ учрежденіяхъ. Состоитъ членомъ Совѣта и товарищемъ предсѣдателя административнаго Отдѣленія Юридическаго Общества при Императорскомъ С.-Петербургскомъ университетѣ, Предсѣдателемъ: Отдѣла Императорскаго Русскаго Техническаго Общества по земскому и городскому хозяйству, Комитета Общества распространенія художественно-промышленнаго и коммерческаго образованія, Комитета Общества „Дѣтскаго Городка“ и въ другихъ общественныхъ и благотворительныхъ организаціяхъ.

Генералъ-лейтенантъ

Михаилъ Михайловичъ Бородкинъ,

помощникъ начальника главнаго военно-суднаго управленія и главнаго военнаго прокурора.

М. М. Бородкинъ.

Историкъ Финляндской окраины, писатель М. М. Бородкинъ родился 1 сентября 1852 г. въ Финляндіи, на островѣ Аландѣ, въ семьѣ скромнаго офицера. Пройдя, послѣдовательно, курсъ въ Гатчинскомъ сиротскомъ институтѣ и Константиновскомъ военномъ училищѣ, онъ началъ свою военную службу въ 23 полевой артиллерійской бригадѣ въ Финляндіи. Первое свое впечатлѣніе о финляндцахъ онъ высказалъ въ фельетонѣ въ „С.-Петербургскихъ Вѣдомостяхъ“ 6 сентября 1881 г. подъ заглавіемъ „Самовлюбленные“. Любя книгу и всегда слѣдя за литературой, онъ въ рядѣ публичныхъ лекцій отозвался на текущія событія. Во время войны 1877—1878 г.г. прочелъ о „Восточномъ вопросѣ“, „О состояніи Турціи“, объ „Англійской политикѣ“; когда умеръ Н. А. Некрасовъ, посвятилъ его памяти отдѣльное чтеніе и т. д. По окончаніи курса въ военно-юридической академіи М. М. былъ съ 1883 г., послѣдовательно, помощникомъ военнаго прокурора Одесскаго военно-окружнаго суда, военнымъ слѣдователемъ петербургскаго военнаго округа и военнымъ судьей сперва Варшавскаго, потомъ Петербургскаго военно-окружныхъ судовъ. Съ 1900 г. онъ состоялъ въ распоряженіи военнаго министра для особыхъ порученій, а въ 1909 г. назначенъ помощникомъ Главнаго военнаго прокурора. Главнѣйшая его дѣятельность сосредоточилась около такъ называемаго „Финляндскаго вопроса“, которому посвящены многочисленныя его работы. Къ финляндскимъ дѣламъ онъ былъ привлеченъ графомъ Ѳ. Л. Гейденомъ въ то время (1885 и 1889 г.г.), когда въ Гельсингфорсѣ учреждена была комиссія А. фонъ-Вейсенберга для кодификаціи основныхъ законовъ великаго княжества. Около того же времени (1889 г.) извѣстный К. Ф. Ординъ выступилъ со своимъ капитальнымъ трудомъ „Покореніе Финляндіи“. Съ той и другой стороны загорѣлся горячій бой около проекта комиссіи Вейсенберга и книги Ордина. Проекты комиссіи и прекрасное изслѣдованіе Ордина открыли глаза русскимъ на финляндскія домогательства. По поводу книги Ордина М. М. написалъ статью о „Началѣ финляндскихъ притязаній“ („Русскій Архивъ“ 1900 г., № 7), комментируя и подкрѣпляя Ордина. Профессоръ Гельсингфорскаго университета І. Р. Даніельсонъ возразилъ Ординну цѣлой книгой „Соединеніе Финляндіи съ Россійскою державою“ (1890 г.). М. М. отвѣтилъ ему обширной статьей (см. сборникъ „Финляндская окраина Россіи“, т. I). Завязалась полемика, которая продолжается до нашихъ дней. Послѣ смерти К. Ф. Ордина и К. П. Якубова, хорошо изучившихъ исторію Финляндіи, у знамени русской группы и проводникомъ русскихъ идей долгое время оставался одинъ Бородкинъ. Онъ былъ призванъ въ 1893 г. къ работамъ по финляндскому законодательству, которыя начались въ комиссіи главнаго штаба составленіемъ для Финляндіи проекта новаго устава о воинской повинности. Поселившись въ Петербургѣ М. М. сталъ помѣщать свои цѣнныя статьи по финляндскому вопросу въ

„Новомъ Времени“ и „Свѣтѣ“, „Русскомъ Вѣстникѣ“, „Наблюдателѣ“, „Русской Бесѣдѣ“, „Журналѣ юридическаго общества“ и др. Раньше печатался въ „Московскихъ Вѣдомостяхъ“. Эти статьи смѣло могутъ составить нѣсколько томовъ. Когда въ 1900 году въ Гельсингфорсѣ основана была „Финляндская Газета“, М. М., особенно въ первое время ея существованія, явился усерднымъ ея сотрудникомъ, написавъ для нея рядъ статей по разнообразнымъ вопросамъ. Но большую часть труда ему приходилось въ это время отдать уставу о воинской повинности. До передачи этого устава сейму, образовано было особое совѣщаніе, подъ предсѣдательствомъ К. П. Побѣдоносцева, въ которомъ обязанности дѣлопроизводителя возложены были на Бородкина. Затѣмъ, когда уставъ разсматривали въ Государственномъ совѣтѣ, М. М., какъ экспертъ, былъ призванъ для дачи нужныхъ объясненій. Подпольная заграничная печать не оставила М. М. безъ своего вниманія и въ Стокгольмѣ появилось „Опроверженіе книги М. М. Бородкина“, полное брани и грубѣйшихъ выраженій. Провинился генералъ Бородкинъ тѣмъ, что не признавалъ Финляндіи за отдѣльное „государство“ и ратовалъ за права русскихъ на этой нашей окраинѣ. Внутреннее же самоуправленіе Финляндіи онъ всегда признавалъ полезнымъ и желательнымъ. Едва ли кто другой изъ русскихъ публицистовъ чаще Бородкина указывалъ на хорошія стороны финляндской жизни. Финляндію онъ любилъ и любитъ: тамъ онъ родился, тамъ находятся дорогія для него могилы; съ Финляндіей связаны у него лучшія воспоминанія. Изъ отдѣльно изданныхъ его трудовъ назовемъ: „Балтійская Финляндія и финляндская Балтика“, „Армфельтъ и его русско-финскія отношенія“, „Юридическое положеніе Финляндіи“ (переведено на французскій языкъ въ 1902 г.), „Финляндія въ русской печати“ (библіографія), „Война 1854—1855 г.г. на финскомъ побережьѣ“ (вышла вторымъ дополненнымъ изданіемъ и удостоена Императорской академіей наукъ почетнаго отзыва; переведена на шведскій языкъ); „Исторія Финляндіи, время Имп. Александра I“ (1909 г.), „Исторія Финляндіи; время Имп. Александра II“ (1908 г.), „Изъ новѣйшей исторіи Финляндіи; время управленія Н. И. Бобрикова“ (1905 г.), „Памяти финляндскаго ген.-губ. Н. И. Бобрикова“ (Харьковъ, 1905 г., переведена на шведскій языкъ), „Финляндскій вопросъ“, „Изъ исторіи ученій финляндскаго государственнаго права“, „Справка о конституціи Финляндіи“, „Финляндская окраина въ составѣ русскаго государства“, „Современное положеніе русскаго дѣла на финляндской окраинѣ“, „Н. Д. Сергѣевскій и его отношенія къ финляндскому вопросу“ (1909 г.), „Итоги столѣтія“ и др. Его сочиненій по религіознымъ и литературнымъ вопросамъ здѣсь не перечисляемъ. По своимъ политическимъ убѣжденіямъ М. М. принадлежитъ къ націоналистамъ. Онъ принялъ видное участіе въ организаціи, затѣмъ и въ дѣятельности „Русскаго собранія“ въ Петербургѣ, „Русскаго Окраиннаго Общества“ и въ изданіи „Окраинъ Россіи“. Какъ на дѣятеля, заявившаго себя безпристрастіемъ, на него возлагались неоднократно отвѣтственныя порученія: изслѣдованіе причинъ студенческихъ безпорядковъ въ 1907 г. въ военно-медицинской академіи; по Высочайшему повелѣнію былъ командированъ въ Кіевъ и Туркестанъ; состоялъ членомъ смѣшанныхъ русско-финляндскихъ комиссій П. С. Таганцева и П. А. Харитонова и др. Въ 1911 г. М. М. былъ назначенъ Сенаторомъ, съ оставленіемъ въ занимаемыхъ должностяхъ.

Тайный совѣтникъ

Николай Сергѣевичъ Крашенинниковъ.

Старшій предсѣдатель С.-Петербургской Судебной Палаты.

Н. С. Крашенинниковъ.

Потомственный дворянинъ Воронежской губерніи Н. С. Крашенинниковъ родился въ 1857 году. Образованіе получилъ въ Императорскомъ училищѣ Правовѣдѣнія, курсъ наукъ котораго окончилъ съ золотой медалью. По окончаніи образованія началъ государственную службу кандидатомъ на судебныя должности при прокурорѣ С.-Петербургскаго Окружнаго Суда. Въ 1879 г. былъ причисленъ къ Министерству Юстиціи и откомандированъ для занятій въ I отдѣленіе 3-го департамента Правительствующаго Сената. Здѣсь Н. С. прошелъ всѣ должности до должности оберъ-секретаря, сначала означеннаго департамента, а затѣмъ—межевого. Въ 1889 г. онъ былъ назначенъ товарищемъ предсѣдателя Рижскаго Окружнаго Суда, въ 1892 г.—перемѣщенъ на должность члена Кіевской Судебной Палаты, въ 1896 г.—былъ назначенъ предсѣдателемъ Орловскаго Окружнаго Суда, въ 1900 г.—переведенъ былъ на ту же должность въ С.-Петербургскій Окружный Судъ, въ 1904 году назначенъ былъ старшимъ предсѣдателемъ Новочеркасской Судебной Палаты, въ февралѣ 1906 года—на таковую же должность въ Одесскую Судебную Палату, а въ іюлѣ того же года—назначенъ былъ старшимъ предсѣдателемъ С.-Петербургской Судебной Палаты. Въ званіе Сенатора Н. С. пожалованъ былъ въ 1908 г., съ оставленіемъ на посту старшаго предсѣдателя С.-Петербургской Судебной Палаты. Имѣетъ всѣ русскіе ордена до ордена Св. Владиміра 2 ст. включительно.

А. А. Макаровъ.

Тайный Совѣтникъ

Александръ Александровичъ

Макаровъ

Министръ Внутреннихъ Дѣлъ.

Сенаторъ А. А. Макаровъ родился 7-го іюля 1857 г. Окончивъ съ золотой медалью за сочиненіе „О международномъ третейскомъ судѣ“ курсъ наукъ С.-Петербургскаго университета по юридическому факультету, со званіемъ кандидата правъ, онъ вступилъ на государственную службу по Министерству Юстиціи кандидатомъ на судебныя должности при С.-Петербургскомъ Окружномъ Судѣ. Пройдя всѣ младшія должности при означенномъ судѣ, А. А. въ 1884 г. былъ назначенъ столичнымъ мировымъ судьей, а въ слѣдующемъ году членомъ С.-Петербургскаго Окружнаго Суда. Вскорѣ же за этимъ назначеніемъ А. А. былъ избранъ въ гласные С.-Петербургской городской думы. Въ 1887 г. онъ былъ утвержденъ въ должности столичнаго почетнаго мирового судьи по выборамъ Спб. городской думы Черезъ два года, при введеніи судебныхъ реформъ въ Прибалтійскомъ краѣ, А. А. былъ назначенъ первымъ прокуроромъ Ревельскаго суда, а въ 1894 г. былъ переведенъ на ту же должность въ Нижегородскій Окружный Судъ. Здѣсь онъ пробылъ все время, пока функціонировала въ Нижнемъ-Новгородѣ Всероссійская выставка, а затѣмъ, въ 1897 г., былъ переведенъ прокуроромъ въ Московскій Окружный Судъ. 24 мая 1899 г. А. А. занялъ постъ предсѣдателя Кіевскаго Окружнаго Суда, черезъ 2 года назначенъ былъ прокуроромъ Саратовской Судебной Палаты, 7-го апрѣля 1906 г.— старшимъ предсѣдателемъ Харьковской Судебной Палаты и, наконецъ, черезъ полтора мѣсяца призванъ былъ на постъ товарища Министра Внутреннихъ Дѣлъ, при чемъ ему поручено было завѣдывать департаментами: полиціи и духовныхъ дѣлъ: иностранныхъ исповѣданій и технически-строительнымъ комитетомъ. Въ 1908 и 1909 г.г. А. А. Макаровъ состоялъ предсѣдателемъ комиссій: о выработкѣ законоположеній о неприкосновенности личности; исключительныхъ положеній; по выработкѣ полицейскаго устава; по преобразованію учрежденій полиціи; по учрежденію Бакинскаго градоначальства; по выработкѣ мѣръ противъ контрабаднаго ввоза оружія и мн. др. При его ближайшемъ участіи были разобраны многіе законопроекты по Министерству Вн. Дѣлъ. Неоднократно А. А. выступалъ въ Государственной Думѣ, въ Общихъ Собраніяхъ ея. Въ началѣ января 1909 г. А. А. былъ назначенъ Государственнымъ Секретаремъ, а 22 января—членомъ Алексѣевскаго главнаго комитета по призрѣнію дѣтей лицъ, погибшихъ въ войнѣ съ Японіей, а въ сентябрѣ 1911 года былъ призванъ на постъ Министра Внутреннихъ Дѣлъ, съ оставленіемъ въ званіи Сенатора.

Сенаторы,

присутствующіе въ департаментахъ.

Тайный Совѣтникъ

Лавръ Ивановичъ Карновичъ.

Л. И. Карновичъ.

Л. И. Карновичъ родился въ 1841 г. Образованіе получилъ въ Могилевской губернской гимназіи и въ Харьковскомъ университетѣ, курсъ наукъ котораго и окончилъ по юридическому факультету, со степенью кандидата правъ. Государственную службу началъ въ 1866 г. въ вѣдомствѣ Министерства Юстиціи, въ качествѣ кандидата при Харьковской соединенной палатѣ, съ откомандированіемъ для занятій слѣдственною частью къ судебному слѣдователю 1 уч. г. Харькова. Весною 1867 г. Л. И. перешелъ на службу въ Спб. Окружный Судъ кандидатомъ на судебныя должности и въ сентябрѣ того же года, при открытіи округа Харьковской Судебной Палаты, назначенъ былъ секретаремъ при прокурорѣ Харьковскаго Окружнаго Суда. Въ 1868 г. Л. И. назначается секретаремъ прокурора Харьковской Судебной Палаты, въ слѣдующемъ году товарищемъ прокурора Курскаго Окружнаго Суда, въ 1873 г.—прокуроромъ Симбирскаго Окружнаго Суда, а черезъ два года—товарищемъ прокурора Казанской Судебной Палаты. При открытіи въ 1880 году округа Кіевской Судебной Палаты Л. И. назначенъ былъ предсѣдателемъ Луцкаго Окружнаго Суда, а черезъ три года, при открытіи округа Виленской Судебной Палаты,—предсѣдателемъ Ковенскаго Окружнаго Суда. Въ этой послѣдней должности Л. И. пробылъ годъ съ небольшимъ и въ 1884 г. назначенъ былъ прокуроромъ Виленской Судебной Палаты, на каковомъ посту и пробылъ десять лѣтъ, вплоть до назначенія его въ 1894 году старшимъ предсѣдателемъ той же палаты. Въ 1901 году Л. И. назначенъ былъ Сенаторомъ, съ оставленіемъ въ должности старшаго предсѣдателя Виленской Судебной Палаты, каковую должность занимаетъ и понынѣ. Л. И. имѣетъ всѣ русскіе ордена до ордена Св. Александра Невскаго включительно.

Б. Е. Иваницкій.

Тайный Совѣтникъ

Борисъ Евгеньевичъ Иваницкій.

Потомственный дворянинъ Б. Е. Иваницкій родился въ 1857 г. Образованіе получилъ въ Новороссійскомъ университетѣ по юридическому факультету, каковымъ удостоенъ степени кандидата правъ. Въ 1884 году Б. Е. вступилъ на службу въ земскій отдѣлъ М-ва Внутр. Дѣлъ, гдѣ и прослужилъ въ теченіе 15-ти лѣтъ, занимая въ послѣдніе 5 лѣтъ должность помощника управляющаго земскимъ отдѣломъ, каковымъ неодпократно управлялъ. Помимо исполненія своихъ прямыхъ обязанностей по должности Б. Е. принималъ участіе въ цѣломъ рядѣ комиссій и совѣщаній, образованныхъ, какъ при М-вѣ Внутр. Дѣлъ, такъ и М-вѣ Финансовъ и б. М-вѣ Земледѣлія, по разсмотрѣнію многихъ вопросовъ, касающихся земельнаго и общественнаго устройства, переселенія и порядка отбыванія денежныхъ и натуральныхъ повинностей крестьянскаго и инородческаго населенія Имперіи. Въ 1899 г. Б. Е. былъ назначенъ начальникомъ управленія водяныхъ и шоссейныхъ сообщеній и торговыхъ портовъ М-ва П. С. Въ 1900 г., во время войны съ Китаемъ, и въ 1904 г., при возникновеніи военныхъ дѣйствій въ Японіи,—Б. Е. былъ командируемъ на Д. Востокъ для организаціи войсковой перевозки по рѣкамъ Амурскаго бассейна. Въ 1905 году на него было возложено отвѣтственное порученіе по пріобрѣтенію въ З. Европѣ и отправкѣ черезъ Ледовитый Океанъ къ устьямъ Енисея и далѣе по этой рѣкѣ до Красноярска—рѣчной флотиліи для перевозки желѣзно-дорожныхъ грузовъ, въ виду переполненія Сибирской ж. д. Подъ руководствомъ и при ближайшемъ участіи Б. Е. были разработаны и изготовлены для внесенія на законодательное разсмотрѣніе многія законоположенія, какъ, напримѣръ: положеніе о судоходствѣ и сплавѣ, о рѣчныхъ комитетахъ, о преобразованіи центральныхъ и мѣстныхъ установленій вѣдомства пут. сообщ. и мн. др. Въ 1905 году Б. Е. былъ назначенъ товарищемъ Министра П. С., а въ 1907 г. Сенаторомъ, присутствующимъ во 2-мъ Д-тѣ Правит. Сената. Въ этомъ же году Б. Е. былъ приглашенъ на постъ товарища Главноуправляющаго Землеустройствомъ и Земледѣліемъ, въ качествѣ коего завѣдывалъ, главнымъ образомъ, переселенческимъ дѣломъ и отдѣломъ земельныхъ улучшеній. Въ 1908 году Б. Е. былъ командированъ на Д. Востокъ для правильной постановки дѣла переселенія на эту дальнюю окраину. 1 января 1912 г. Б. Е. назначенъ членомъ Государственнаго Совѣта. Состоитъ почетнымъ мировымъ судьей по Лубенскому уѣзду, Полтавской г. Имѣетъ орденъ Св. Владиміра 2-й ст.

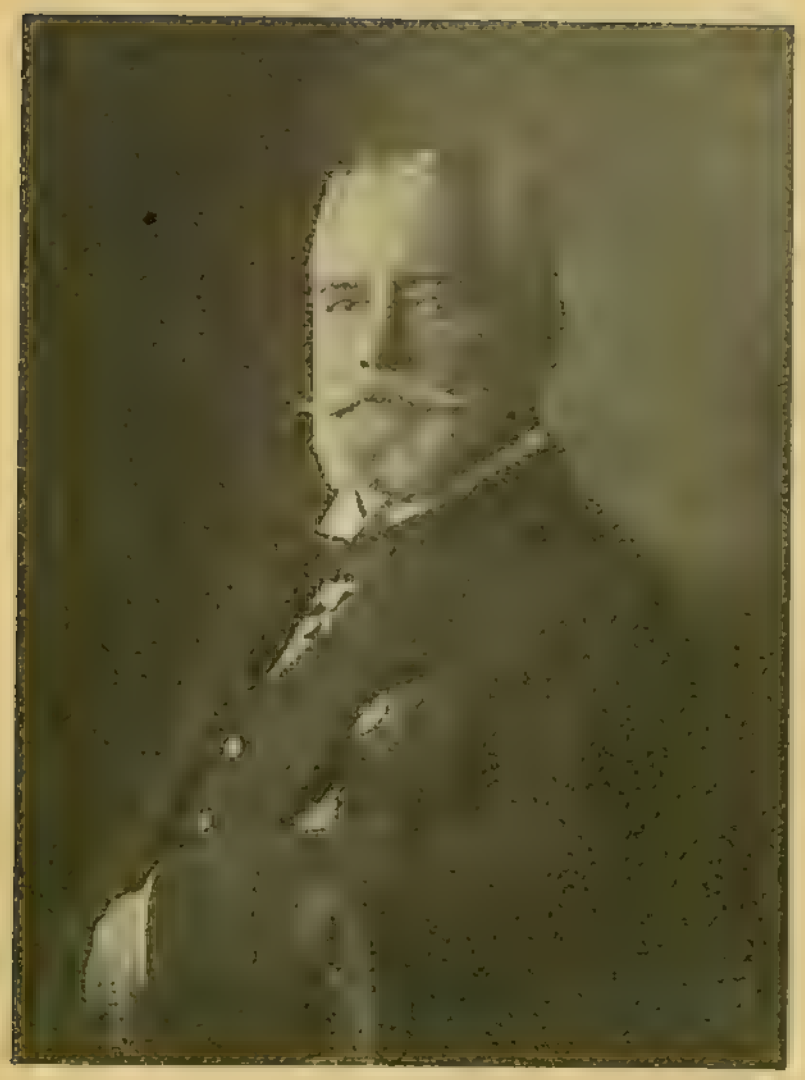

Бар. В. М. Аккурти-фонъ-Кенигсфельсъ.

Тайный совѣтникъ, баронъ Василій Михайловичъ Аккурти-фонъ-Кенигсфельсъ.

Баронъ В. М. Аккурти-фонъ-Кенигсфельсъ родился въ 1850 г. Образованіе получилъ въ Императорскомъ Училищѣ Правовѣдѣнія, курсъ наукъ котораго окончилъ въ 1872 г., послѣ чего началъ службу по вѣдомству Министерства Юстиціи кандидатомъ на судебныя должности при Прокурорѣ Новгородскаго Окружнаго Суда. Затѣмъ онъ причислился къ Департаменту Министерства Юстиціи и вскорѣ былъ назначенъ помощникомъ секретаря 5-го Деп-та Правит. Сената. Въ 1875 г. баронъ В. М. былъ назначенъ членомъ Виленской Соединенной Палаты уголовнаго и гражданскаго суда. Пробывъ въ этой должности до 1879 г., онъ былъ назначенъ старшимъ помощникомъ производителя дѣлъ Канцеляріи Статсъ-Секретаря у пріятія прошеній, гдѣ работалъ въ экспедиціи, разсматривавшей всеподданнѣйшія жалобы на опредѣленія Правит. Сената.

Продолжая съ тѣхъ поръ, въ теченіе болѣе тридцати лѣтъ, службу въ учрежденіяхъ по пріятію прошеній, баронъ В. М. послѣдовательно занималъ должности дѣлопроизводителя, а затѣмъ старшаго чиновника Канцеляріи Его Императорскаго Величества по пріятію прошеній, послѣдніе же десять лѣтъ занималъ постъ Управляющаго дѣлами означенной Канцеляріи, причемъ неоднократно исполнялъ обязанности Товарища Главноуправляющаго. Подъ его ближайшемъ руководствомъ былъ составленъ историческій очеркъ учрежденія по пріятію и направленію прошеній и жалобъ, приносимыхъ на Высочайшее имя, изданный ко дню столѣтняго юбилея Канцеляріи.

1-го января 1910 года баронъ В. М. былъ назначенъ Сенаторомъ и присутствуетъ въ Деп-тѣ Герольдіи.

Онъ имѣетъ всѣ русскіе ордена до ордена Бѣлаго Орла включительно.

Ф. Ф. Арнольдъ.

Тайный совѣтникъ

Ѳедоръ Ѳедоровичъ Арнольдъ.

Потомственный дворянинъ Ф. Ф. Арнольдъ образованіе получилъ въ С.-Петербургскомъ университетѣ, курсъ наукъ котораго и окончилъ по юридическому факультету, послѣ чего, въ 1872 г., началъ службу по Министерству Юстиціи. Пройдя, послѣдовательно, должности: судебнаго слѣдователя, товарища Волынскаго губернскаго прокурора, товарища прокурора Костромскаго и Московскаго Окружныхъ Судовъ, Прокурора Рязанскаго Окружнаго Суда и товарища прокурора С.-Петербургской Судебной Палаты, онъ въ 1894 г. занялъ постъ Прокурора Саратовской Судебной Палаты. Вскорѣ онъ былъ назначенъ Прокуроромъ Кіевской Судебной Палаты, а въ концѣ 90-хъ годовъ—Прокуроромъ С.-Петербургской Судебной Палаты. Въ 1900 г. Ф. Ф. занимаетъ постъ старшаго предсѣдателя Кіевской Судебной Палаты, а въ 1904 г. назначается Сенаторомъ и переводится на должность старшаго предсѣдателя Московской Судебной Палаты. Въ 1907 г. ему Всемилостивѣйше повелѣно было присутствовать въ Правительствующемъ Сенатѣ по судебному департаменту.

Ѳедоръ Ѳедоровичъ Арнольдъ сынъ д. т. с. Ф. К. Арнольда извѣстнаго дѣятеля по русскому лѣсному хозяйству, профессора и директора Петровско-Разумовской Академіи, автора „Русскаго лѣса“ и мн. другихъ руководствъ по лѣсоводству, лѣсной таксаціи и лѣсной технологіи. Дѣдъ Ф. Ф. Арнольда былъ основателемъ Московской Практической Академіи Коммерческихъ Наукъ, а дядя его учредилъ Арнольдовское училище для глухонѣмыхъ въ Москвѣ, которое и передалъ городу. Ф. Ф. имѣетъ ордена до ордена Св. Анны 1-ой ст. включительно.

Ф. К. Банихъ.

Тайный Совѣтникъ

Федоръ Карловичъ Банихъ.

Потомственный дворянинъ Курской губерніи Ф. К. Банихъ родился въ 1847 году. Образованіе получилъ въ Московскомъ университетѣ, курсъ наукъ котораго окончилъ въ 1871 году, по юридическому факультету, со званіемъ дѣйствительнаго студента. По окончаніи университета Ф. К. вступилъ на государственную службу кандидатомъ на судебныя должности при Саратовской Судебной Палатѣ, гдѣ и прошелъ послѣдовательно всѣ младшія должности. Въ 1875 г. онъ былъ назначенъ членомъ Изюмскаго Окружнаго Суда, пробылъ здѣсь нѣсколько мѣсяцевъ, а затѣмъ былъ переведенъ на ту же должность въ Царство Польское. Затѣмъ Ф. К. послѣдовательно занималъ должности: товарища предсѣдателя Сѣдлецкаго Окружнаго Суда, члена Варшавской Судебной Палаты, предсѣдателя Петроковскаго, а затѣмъ Варшавскаго Окружныхъ Судовъ, и наконецъ, предсѣдателя департамента Варшавской Судебной Палаты. На послѣдней должности Ф. К. пробылъ до 1907 г., когда назначенъ былъ Сенаторомъ, присутствующимъ въ Гражданскомъ Кассаціонномъ Департаментѣ Правительствующаго Сената. Имѣетъ всѣ русскіе ордена до ордена Св. Владиміра 2-й ст. включительно.

Л. В. Барсовъ.

Тайный Совѣтникъ

Леонидъ Васильевичъ Барсовъ.

Потомственный дворянинъ С.-Петербургской губерніи Л. В. Барсовъ родился въ 1850 г. Образованіе получилъ въ С.-Петербургскомъ Императорскомъ университетѣ, курсъ наукъ котораго и окончилъ въ 1871 г., по юридическому факультету, со степенью кандидата правъ. По окончаніи образованія Л. В. былъ опредѣленъ на службу кандидатомъ на судебныя должности при Прокурорѣ С.-Петербургскаго Окружнаго Суда, въ 1872 г. назначенъ былъ помощникомъ секретаря СПБ. Окружнаго Суда, а въ слѣдующемъ году—исп. должность Судебнаго Слѣдователя 1 участка Кирилловскаго уѣзда, Бѣлозерскаго Окружнаго Суда.

Затѣмъ Л. В. послѣдовательно занималъ должности: Судебнаго слѣдователя 2-го участка Череповецкаго уѣзда того же Суда, Судебнаго слѣдователя 4-го участка С.-Петербургскаго уѣзда, округа С.-Петербургскаго Окружнаго Суда, члена означеннаго Суда (1882 г.), товарища Предсѣдателя С.-Петербургскаго Окружнаго Суда (1894 г.), члена С.-Петербургской Судебной Палаты (1900 г.), Предсѣдателя Орловскаго Окружнаго Суда, (1902 г.), Предсѣдателя департамента Харьковской Судебной Палаты (1901 г.) и, наконецъ, Предсѣдателя С.-Петербургской Судебной Палаты (1906 г.). Послѣднюю должность Л. В. занималъ до 9-го іюня 1909 года, когда былъ назначенъ къ присутствованію въ Правительствующемъ Сенатѣ, въ Гражданскомъ Кассаціонномъ Департаментѣ, съ производствомъ въ тайные совѣтники. Въ теченіе многихъ лѣтъ Л. В. присутствовалъ въ Комитетѣ Эмеритальной Кассы, вѣдомства Министерства Юстиціи, въ качествѣ члена его по избранію сначала отъ Окружнаго Суда, затѣмъ отъ Палаты.

Зная тяжелыя матеріальныя условія лицъ Судебнаго вѣдомства Л. В. всегда стремился къ возможному улучшенію этихъ условій. Въ теченіе многихъ лѣтъ (около 20) онъ былъ членомъ и Предсѣдателемъ Правленія ссудо-сберегательной кассы служащихъ въ С.-Петербургскихъ Судебныхъ Установленіяхъ. Въ числѣ другихъ лицъ, онъ былъ учредителемъ возникшаго по мысли бывшаго старшаго Предсѣдателя СПБ. Судебной Палаты Н. М. Влезкова экономическаго общества членовъ Судебнаго вѣдомства, а когда общество открыло свои дѣйствія онъ состоялъ сначала членомъ, а затѣмъ Предсѣдателемъ его. Мечтою Л. В. была постройка каменнаго дома для членовъ Окружнаго Суда, гдѣ бы каждый изъ нихъ имѣлъ даровую квартиру взамѣнъ получавшихся ими въ весьма ограниченномъ размѣрѣ квартирныхъ денегъ и тѣмъ разрѣшить острый для многихъ квартирный вопросъ. Казна при постройкѣ такого дома ничего, по расчетамъ Л. В, не потеряла бы, такъ какъ проценты на затраченный ею капиталъ и самый капиталъ погашались бы тѣми квартирными деньгами, которыя получаются членами Окружнаго Суда. Но планъ этотъ не встрѣтилъ сочувствія у начальствующихъ лицъ.

Л. В., по приглашенію бывшаго Министра Юстиціи Н. В. Муравьева, участвовалъ въ трудахъ Высочайше утвержденной Комиссіи по пересмотру Судебныхъ Уставовъ Императора Александра II, въ качествѣ члена этой комиссіи. Не чужда была Л. В. и общественная дѣятельность: съ 1898 -1902 г.г. онъ былъ гласнымъ С.-Петербургской Городской Думы, участвуя во многихъ постоянныхъ и временныхъ комиссіяхъ и, между прочимъ, въ комиссіи по народному образованію, завѣдуя въ качествѣ попечителя, многими школами; былъ по избранію Думы Губернскимъ Гласнымъ С.-Петербургскаго Земскаго собранія и С.-Петербургскимъ Столичнымъ Почетнымъ Мировымъ Судьей.

Каникулярное время Л. В. проводилъ у себя въ деревнѣ, гдѣ занимался хозяйствомъ въ самыхъ разнообразныхъ его видахъ.

Н. С. Брянчаниновъ.

Шталмейстеръ

Николай Семеновичъ Брянчаниновъ.

Потомственный дворянинъ Вологодской губерніи Н. С. Брянчаниновъ происходитъ изъ старинаго дворянскаго рода Брянчаниновыхъ, ведущаго свое начало отъ Михаила Брянко, оруженосца Великаго Князя Дмитрія Донского (Михаилъ Брянко былъ посланъ вмѣсто Великаго Князя Дмитрія Ивановича Донского противъ Мамая въ его одѣяніи, на его конѣ и подъ княжьимъ знаменемъ. Будя, убитъ, о чемъ значится въ Кіевскомъ печатномъ лѣтописцѣ, въ русскихъ лѣтописяхъ по Никонову списку и въ древней лѣтописи по Костомарову). Внукъ Михаила Брянко, Игнатій, по царскому повелѣнію началъ писаться Брянчаниновымъ.

Николай Семеновичъ Брянчаниновъ родился въ 1844 году; первоначальное образованіе получилъ въ Вологодской гимназіи и перешелъ безъ экзамена на юридическій факультетъ Императорскаго С.-Петербургскаго Университета. Вскорѣ безпорядки въ Университетѣ повлекли за собою закрытіе на 2 года юридическаго факультета и Н. С. долженъ былъ разстаться съ мыслью продолжать высшее образованіе по назначенному пути. Въ то-же время скончался его отецъ и Н. С. вынужденъ былъ посвятить себя устройству своихъ имущественныхъ дѣлъ, продолжая одновременно дома свои занятія по самообразованію. Въ 1867 году Н. С. поступилъ въ Кавалергардскій полкъ юнкеромъ, въ 1868 году произведенъ въ офицеры и въ чинѣ Поручика былъ назначенъ Членомъ Полкового Суда, а въ 1873 г. въ чинѣ Штабсъ-Ротмистра былъ прикомандированъ съ Высочайшаго разрѣшенія къ Главному Штабу и затѣмъ назначенъ состоящимъ для порученій при Начальникѣ Главнаго Штаба, а съ производствомъ въ 1876 году въ Ротмистры зачисленъ по Гвардейской Кавалеріи съ отчисленіемъ отъ Кавалергардскаго полка. Состоя для порученій при Начальникѣ Главнаго Штаба, Н. С. временно завѣдывалъ распорядительною частью Главнаго Штаба, состоялъ въ 1874-76 г. г. при депутаціяхъ Прусскихъ офицеровъ, Высочайше приглашенныхъ для присутствованія на маневрахъ въ Красномъ Селѣ, и былъ дважды командируемъ во время секретной мобилизаціи, до объявленія Турціи войны, для наблюденія за перевозкою по желѣзнымъ дорогамъ въ 1876 г. купленныхъ въ Тамбовской и Воронежской губерніяхъ лошадей для укомплектованія артиллеріи Кавказскаго военнаго округа и за отправкою Донскихъ батарей, а весною 1877 г. для наблюденія за сплавомъ запасныхъ нижнихъ чиновъ Пермской и Уфимской губерній по рѣкамъ Камѣ и Бѣлой. Во время войны съ Турціей съ августа мѣсяца 1877 г. вплоть до окончанія военныхъ дѣйствій Н. С. состоялъ въ распоряженіи Начальника Военныхъ Сообщеній и Командующаго войсками, находящимися въ тылу дѣйствующей арміи, причемъ въ числѣ разныхъ порученій былъ назначаемъ делегатомъ отъ русскихъ войскъ при разборѣ жалобъ, поданныхъ Румынами на убытки, причиненные при прохожденіи нашими войсками по Румыніи, предсѣдателемъ Эвакуаціонной Комиссіи во Фратешти и завѣдывающимъ эвакуаціей больныхъ и раненыхъ воиновъ въ предѣлахъ Румыніи, направляемыхъ съ театра военныхъ дѣйствій въ Зимницу, за каковую дѣятельность ему была объявлена благодарность Государыни Императрицы Маріи Александровны 28 марта 1878 года, выражена сердечная признательность Командующаго войсками, расположенными въ тылу арміи, Генералъ-Адъютанта Дрентельна, въ приказѣ

по войскамъ отъ 25 декабря 1877 года, и кромѣ того за отличіе по службѣ П. С. произведенъ въ 1878 г. въ Полковники. По возвращеніи изъ Румыніи, ему было поручено Начальникомъ Главнаго Штаба веденіе дѣлопроизводства по Юнкерскимъ училищамъ на правахъ Начальника Отдѣленія и кромѣ того на него возлагалась нѣсколько разъ ревизія различныхъ Отдѣленій Главнаго Штаба. Въ 1881 и 82 г. г. П. С. былъ командированъ по Высочайшему повелѣнію для наблюденія за призывомъ новобранцевъ въ Сувалкскую губернію и гор. Кронштадтъ. По исполненіи этихъ порученій окончилась служба его въ Главномъ Штабѣ и въ чинѣ Полковника, съ оставленіемъ по гвардейской кавалеріи, онъ былъ причисленъ къ Министерству Внутреннихъ Дѣлъ. За время военной службы П. С. былъ награжденъ различными орденами, до Владиміра 4 ст. включительно, и въ томъ числѣ двумя иностранными, и неоднократно получалъ благодарности въ приказахъ Начальника Главнаго Штаба за исполненіе различныхъ порученій. Въ 1885 году П. С., съ чиномъ Генералъ-Маіора вышелъ въ отставку съ мундиромъ. По выходѣ въ отставку поселяется въ имѣніи въ Псковской губерніи, гдѣ и посвящаетъ себя общественной службѣ по выборамъ.

Въ началѣ 1886 года Великолуцкимъ, Псковской губерніи, дворянствомъ П. С. избранъ Великолуцкимъ Уѣзднымъ Предводителемъ Дворянства, и съ этого времени служебная дѣятельность его переносится въ провинцію.

Отслуживъ 4 года безмѣнно своему дворянству въ званіи Предводителя Дворянства и Великолуцкому уѣзду въ званіи Почетнаго Мирового Судьи, Почетнаго Попечителя реальнаго училища, женской прогимназіи и земской больницы, а также въ званіи уѣзднаго и губернскаго земскаго гласнаго, Высочайшимъ приказомъ 1-го января 1890 г. П. С. былъ назначенъ Псковскимъ Вице-Губернаторамъ и за время нахожденія его въ означенной должности принималъ также участіе во всѣхъ ученыхъ, благотворительныхъ и другихъ Обществахъ въ качествѣ Предсѣдателя или Товарища Предсѣдателя, или Члена этихъ Обществъ. Кромѣ того П. С. былъ избранъ Почетнымъ Членомъ Великолуцкаго Комитета Общества Краснаго Креста и Великолуцкой Общины сестеръ милосердія, Почетнымъ Членомъ Псковскаго Епархіальнаго Училищнаго Совѣта, дѣйствительнымъ членомъ Православнаго Миссіонерскаго Общества, а также участвовалъ делегатомъ въ Тюремномъ Конгрессѣ, созванномъ въ С.-Петербургѣ, производилъ ревизіи мѣстныхъ учрежденій въ Торопецкомъ и Холмскомъ уѣздахъ, и неоднократно исполнялъ должность Губернатора. 16 февраля 1893 г. П. С. былъ назначенъ Высочайшимъ приказомъ на должность Рязанскаго Губернатора, въ каковой состоялъ до 11 августа 1904 г., т. е. слишкомъ 11 лѣтъ, принимая горячее участіе въ дѣлѣ развитія дѣятельности разнаго рода мѣстныхъ Обществъ, въ особенности же Отдѣла Общества Краснаго Креста. Разнообразнѣйшая и полезная общественная дѣятельность П. С., въ бытность его Рязанскимъ Губернаторомъ, снискала ему широкую популярность, любовь и уваженіе въ губерніи. Здѣсь нѣтъ ни одного почти просвѣтительнаго, научнаго или благотворительнаго общества, гдѣ бы П. С. не состоялъ пожизненнымъ почетнымъ или почетнымъ членомъ. Такъ напримѣръ, и по настоящее время онъ состоитъ:—Почетнымъ Попечителемъ Зарайскаго реальнаго училища, Почетнымъ Членомъ Рязанскаго Епархіальнаго Училищнаго Совѣта, Почетнымъ Членомъ вспомогательнаго общества приказчиковъ, почетнымъ членомъ Рязанскаго мѣстнаго Управленія Общества Краснаго Креста, почетнымъ членомъ Общества для пособія бѣднымъ въ г. Зарайскѣ, почетнымъ членомъ Братства Св Василія Епископа Рязанскаго, членомъ Совѣщательнаго Собранія Рязанскаго Отдѣла Императорскаго Православнаго Палестинскаго Общества, почетнымъ и дѣйствительнымъ членомъ Благотворительнаго Общества г. Рязани, почетнымъ членомъ: Комитета Рязанской Екатерининской Общины сестеръ милосердія, Рязанскаго Общества устройства народныхъ развлеченій, Рязанской ученой Архивной Комиссіи; пожизненнымъ почетнымъ членомъ Попечительства Общества о нищенствующихъ безпріютныхъ дѣвочкахъ въ г. Рязани; почетнымъ членомъ: Общества трезвости при Троицкой церкви села Дединова, Зарайскаго уѣзда, Егорьевскаго братства Св. Великомученика Побѣдоносца Георгія, Попечительства при Псковской церкви Рязанскаго епархіальнаго училища; пожизненнымъ дѣйствительнымъ членомъ Православнаго Палестинскаго Общества, пожизненнымъ почетнымъ членомъ Рязанскаго Округа Императорскаго Россійскаго Общества спасанія на водахъ и Почетнымъ Гражданиномъ городовъ: Рязани, Зарайска, Скопина, Ряжска, Касимова и Михайлова. 11-го августа 1904 г. Высочайшимъ указомъ П. С. назначенъ къ присутствованію въ Правительствующемъ Сенатѣ, вначалѣ во Второмъ Департаментѣ, а съ 1-го января 1905 года перемѣщенъ къ присутствованію въ Первый Департаментъ. Будучи уже Сенаторомъ П. С. былъ избранъ Островскимъ уѣзднымъ и Псковскимъ губернскимъ гласнымъ, Почетнымъ Мировымъ Судьею Островскаго уѣзда, и кромѣ того Псковскимъ Губернскимъ Земствомъ избранъ Почетнымъ Попечителемъ Псковскаго средняго сельскохозяйственнаго училища

и Предсѣдателемъ Попечительной Комиссіи при училищѣ и утвержденъ въ этомъ званіи Высочайшимъ приказомъ по гражданскому вѣдомству отъ 17 марта 1908 г., а Высочайшимъ приказомъ отъ 10 марта 1908 г. Н. С. утвержденъ также Членомъ Совѣта по дѣламъ мѣстнаго хозяйства Министерства Внутреннихъ Дѣлъ, участвуя въ разсмотрѣніи законопроектовъ о мѣстныхъ реформахъ.

Въ теченіе своей гражданской службы Николай Семеновичъ Брянчаниновъ былъ удостоенъ слѣдующихъ Высочайшихъ благодарностей Ея Императорскаго Величества Государыни Императрицы Маріи Ѳеодоровны: 25 ноября 1893 г. по случаю освященія новой постройки и всего зданія Маріинской женской гимназіи въ гор. Рязани; 14 декабря того же года по случаю открытія въ г. Рязани Общины сестеръ милосердія и за постоянныя заботы о преуспѣяніи дорогого сердцу Ея Величества дѣла; 9 марта 1900 г. за семилѣтніе непрерывные и ревностные труды его на пользу Рязанскихъ заведеній вѣдомства учрежденій Императрицы Маріи; 28 января 1901 г. за содѣйствіе организаціи въ Рязанской губерніи учрежденій Попечительства о глухонѣмыхъ; 21 января 1902 г. за усердныя и благотворныя заботы о мѣстномъ въ г. Рязани Александрійскомъ дѣтскомъ пріютѣ вѣдомства учрежденій Императрицы Маріи; 4 марта того же 1902 г. объявлена Н. С. Высочайшая Ея Величества благодарность, какъ главному учредителю въ г. Рязани пріюта для пиществующихъ дѣвочекъ и попечительнаго о немъ Общества, принятаго съ Высочайшаго Государя Императора соизволенія въ вѣдомство учрежденій Императрицы Маріи; 18 марта 1904 г.—за привлеченіе къ пожертвованіямъ жителей Рязанской губерніи, къ оказанію помощи больнымъ и раненымъ воинамъ на Дальнемъ Востокѣ; 31 іюля 1904 г. за отличное выполненіе задачъ дорогого сердцу Ея Величества дѣла Краснаго Креста по сформированію госпитальнаго отряда на 200 кроватей. Кромѣ сего, 4 ноября 1901 г., послѣдовало Всемилостивѣйшее Ея Величества соизволеніе на постановку въ залѣ Рязанскаго Александрійскаго дѣтскаго пріюта портрета Николая Семеновича, въ воздаяніе многолѣтнихъ и неусыпныхъ заботъ его объ означенномъ пріютѣ и о призрѣваемыхъ въ ономъ дѣтяхъ, а 1 января 1901 года удостоенъ Всемилостивѣйшимъ Рескриптомъ Ея Величества за многолѣтніе и усердные труды и заботы о развитіи и процвѣтаніи Рязанскихъ учрежденій вѣдомства Императрицы Маріи, 12 января 1905 года Ея Величество Всемилостивѣйше соизволила на постановку въ Рязанскомъ дѣтскомъ пріютѣ для пиществующихъ и безпріютныхъ дѣвочекъ вѣдомства учрежденій Императрицы Маріи портрета Николая Семеновича, какъ бывшаго перваго Почетнаго Попечителя пріюта и во вниманіе его горячаго, дѣятельнаго и плодотворнаго участія въ учрежденіи Попечительнаго Совѣта и дальнѣйшей его дѣятельности, а равно и въ заботѣ о благосостояніи и процвѣтаніи пріюта для безпріютныхъ дѣвочекъ, а 28 апрѣля того же 1905 г.—на постановку портрета Н. С. въ залахъ: Рязанской женской гимназіи и Рязанскаго дома трудолюбія вѣдомства учрежденій Императрицы Маріи; 27 мая 1905 года учреждена стипендія имени Николая Семеновича Брянчанинова при Рязанской Маріинской женской гимназіи. Затѣмъ Н. С. удостоенъ пожалованіемъ фотографическаго портрета Ея Величества Государыни Императрицы Маріи Ѳеодоровны съ собственноручною Ея подписью.

Высочайшая благодарность Государя Императора Александра III-го объявлена была Н. С. 4 января 1899 г. за дѣятельную поддержку церковно-строительнаго дѣла въ Сибири, Государя Императора Николая II: 15 мая 1904 года за отличный порядокъ при посѣщеніи Его Императорскимъ Величествомъ гор. Рязани и во время смотра войскъ, съ пожалованіемъ золотого жетона; 18 января 1906 г. за ближайшее участіе въ успѣшномъ выполненіи переустройства и расширенія зданія Рязанскаго исправительнаго арестантскаго отдѣленія и 30 декабря 1910 г. за продолжительные и полезные труды по Великолуцкому реальному училищу въ званіи почетнаго его Попечителя. 14 мая 1896 г. Н. С. пожалованъ въ Шталмейстеры Двора Его Императорскаго Величества. Кромѣ сихъ Высочайшихъ благодарностей объявлена Н. С. 19 апрѣля 1901 г. благодарность Ихъ Высочествъ, Государя Наслѣдника Вел. Кн. Михаила Александровича и Вел. Князя Александра Михайловича за заботы объ увеличеніи средствъ Комитета по усиленію флота на добровольныя пожертвованія, а 26 іюня 1904 г. Командующимъ войсками Московскаго военнаго округа Великимъ Княземъ Сергіемъ Александровичемъ выражена Н. С. искренняя признательность за многолѣтнее его стараніе и заботы по установленію внутренней связи и теплаго единенія Рязанскаго населенія съ расположенными въ губерніи войсками, отразившихся въ щедрыхъ пожертвованіяхъ и сердечномъ заботливомъ отношеніи со стороны гражданскихъ властей и мѣстнаго населенія къ отбывшимъ на Дальній Востокъ войскамъ, съ препровожденіемъ фотографическаго портрета Его Высочества.

Предсѣдатель Россійскаго Общества Краснаго Креста и Главное управленіе Общества 10 октября 1896 г. выразили Н. С. благодарность за то всегдашнее сочувствіе къ дѣлу Краснаго Креста, которое онъ проявилъ въ Псковской и неизмѣнно продолжалъ про-

являть въ Рязанской губерніи. Министръ Финансовъ 27 октября 1901 г. выразилъ искреннюю признательность за содѣйствіе къ успѣшному осуществленію питейной реформы въ Рязанской губерніи, а также Островская Городская Дума выразила глубокую искреннюю благодарность за труды и хлопоты, оказанные по вопросу объ открытіи въ г. Островѣ городского мужского реальнаго училища. Зарайская Городская Дума за труды, понесенные по званію Почетнаго Попечителя Зарайскаго реальнаго училища. Педагогическій Совѣтъ Великолуцкаго реальнаго училища—за непрестанныя заботы какъ объ училищѣ, такъ и объ ученикахъ онаго, а Псковское Губернское Земское Собраніе какъ Предсѣдателю Попечительной Комиссіи Псковскаго средняго Сельскохозяйственнаго училища выразило П. С. глубочайшую благодарность.

П. С. имѣетъ ордена до Александра Невскаго включительно, полученнаго 1-го января 1910 года, и иностранные, пожалованные Императоромъ Германскимъ Королемъ Прусскимъ: Короны 3-й степени и Краснаго Орла 3-й степени, по случаю назначенія состоять при депутаціяхъ Прусскихъ офицеровъ, Высочайше приглашенныхъ въ 1871 и 1876 гг. для присутствованія на смотрахъ и маневрахъ въ красномъ Селѣ.—Медали: темнобронзовую въ память Турецкой войны 1877–78 г.г., серебряныя въ память въ Бозѣ почившаго Императора Александра II и въ память Священнаго Коронованія Ихъ Императорскихъ Величествъ; бронзовую за труды по первой всеобщей переписи населенія Имперіи и медаль Краснаго Креста въ память Русско-Японской войны; знакъ Краснаго Креста, Высочайше установленный 13 марта 1879 г., въ память Русско-Турецкой войны, съ соизволенія Августѣйшей Покровительницы Россійскаго Общества Краснаго Креста знакъ Краснаго Креста, Высочайше установленный 24 іюня 1899 г., а 5 марта 1902 г., съ соизволенія Государя Императора, Ея Императорскому Величеству Государынѣ Императрицѣ Маріи Ѳеодоровнѣ благоугодно было рескриптомъ Канцлеру Россійскихъ Императорскихъ и Царскихъ орденовъ даннымъ Всемилостивѣйше пожаловать П. С. знакомъ отличія Краснаго Креста за продолжительную и полезную дѣятельность на пользу Общества Краснаго Креста. Кромѣ того, П. С. имѣетъ знакъ въ ознаменованіе исполнившагося 2-го мая 1897 года столѣтія вѣдомства учрежденій Императрицы Маріи; дипломъ на право ношенія установленнаго серебрянаго знака для дѣятелей и жертвователей Императорскаго Человѣколюбиваго Общества; золоченый знакъ, установленный для лицъ, служащихъ по дѣтскимъ пріютамъ вѣдомства Императрицы Маріи; знакъ, присвоенный званію дѣйствительнаго пожизненнаго члена Императорскаго Православнаго Палестинскаго Общества, золотой знакъ Императорскаго Россійскаго Общества спасанія на водахъ, препровожденный Главнымъ Правленіемъ Общества 11-го марта 1905 года; 15 марта 1897 г. Святѣйшимъ Синодомъ П. С. награжденъ Св. Библіею за особое усердіе и ревность въ дѣлѣ благоустройства церковно-приходскихъ школъ и школъ грамоты въ Рязанской губерніи; имѣетъ пожалованный 23 мая 1900 г. Императрицею Маріею Ѳеодоровною фотографическій портретъ, съ собственноручною надписью Ея Императорскаго Величества, съ таковыми же надписями портреты Ихъ Императорскихъ Высочествъ Великихъ Князей Владимира Александровича и Сергія Александровича, въ память посѣщенія первымъ въ 1888 году г. Великихъ Лукъ во время состоянія П. С. въ должности Великолуцкаго Предводителя Дворянства и вторымъ—въ память посѣщеній г. Рязани для инспектированія войскъ въ теченіе почти 12-ти лѣтняго нахожденія П. С. въ должности Рязанскаго Губернатора.

Имѣетъ жетоны: золотой—за дѣятельную поддержку церковно-строительнаго дѣла въ Сибири и именной знакъ перваго разряда Всемилостивѣйше пожалованный 6-го октября 1904 года за порядокъ во время Высочайшаго путешествія въ пункты мобилизаціи войскъ въ Рязанской губерніи. Въ апрѣлѣ 1911 года П. С. Высочайше пожалованъ портретъ Государя Императора за участіе въ трудахъ Совѣта по дѣламъ мѣстнаго хозяйства.

Въ весеннюю сессію 1911 года Островское земское собранія постановило выразить П. С. Брянчанинову благодарность за хлопоты по открытію реальнаго училища въ г. Островѣ, Псковской губ.

Б. П. Булгаковъ.

Тайный Совѣтникъ

Борисъ Павловичъ Булгаковъ

Потомственный дворянинъ Харьковской губ., Б. П. Булгаковъ родился въ 1844 г. Образованіе получилъ въ Харьковскомъ университетѣ, курсъ наукъ котораго окончилъ по юридическому факультету въ 1866 г., послѣ чего въ январѣ 1867 г. былъ зачисленъ кандидатомъ на судебныя должности при прокурорѣ С.-Петербургскаго Окружнаго Суда. Въ томъ же году, когда былъ открытъ Курскій Окружный Судъ, Б. П. былъ назначенъ секретаремъ этого Суда. Въ 1868 г. онъ причисляется къ Министерству Юстиціи и назначается къ исправленію должности судебнаго слѣдователя Фатежскаго уѣзда. Черезъ два года Б. П. занимаетъ постъ товарища прокурора Острогожскаго Окружнаго Суда, а въ 1872 г. переводится на таковой же постъ при Тамбовскомъ Окружномъ Судѣ. Въ 1871 г., когда введены были въ дѣйствіе судебные уставы въ Казанскомъ судебномъ округѣ, Б. П. назначенъ былъ прокуроромъ Екатеринбургскаго Окружнаго Суда, откуда, черезъ два года, былъ переведенъ на ту же должность въ Самару. Затѣмъ, Б. П. послѣдовательно занималъ должности: члена Харьковской Судебной Палаты (съ 1879 г.), члена Кіевской Судебной Палаты (1882 г.), снова былъ переведенъ на ту же должность въ Харьковскую Судебную Палату, предсѣдателя Кутаисскаго Окружнаго Суда (съ 1887 г.), предсѣдателя Кишиневскаго (съ 1890 г.) и Кіевскаго (съ 1892 г.) Окружныхъ Судовъ и предсѣдателя департамента (гражданскаго) Кіевской Судебной Палаты. Въ 1902 г. онъ назначается Сенаторомъ, присутствующимъ въ Гражданскомъ Кассаціонномъ Департаментѣ Правительствующаго Сената, а 1 января 1909 г. награждается орденомъ Св. Владиміра 2-й степени.

А. Т. Бѣдняковъ.

Тайный Совѣтникъ

Александръ Тихоновичъ Бѣдняковъ.

Сынъ дѣйствительнаго статскаго совѣтника, А. Т. Бѣдняковъ родился въ 1853 г. Образованіе получилъ въ Императорскомъ С.-Петербургскомъ университетѣ, курсъ наукъ котораго окончилъ въ 1877 г. по юридическому факультету, со степенью кандидата правъ. Службу А. Т. началъ въ Тверскомъ Окружномъ Судѣ кандидатомъ на судебныя должности. Здѣсь онъ послѣдовательно прошелъ должности: исправляющаго должность помощника секретаря гражданскаго отдѣленія суда, помощника секретаря, старшаго нотаріуса суда и завѣдующаго дѣлами общаго собранія отдѣленій суда. Въ 1880 г. А. Т. былъ причисленъ къ Министерству Юстиціи и командированъ къ исправленію должности старшаго нотаріуса Житомірскаго Окружнаго Суда, и затѣмъ Кіевскаго Окружнаго Суда. Въ концѣ 1881 г. А. Т. былъ назначенъ членомъ Житомірскаго Окружнаго Суда, въ 1890 г.—членомъ Кіевскаго Окружнаго Суда, въ 1894 г.—товарищемъ предсѣдателя означеннаго Суда, въ 1895 г.—членомъ Кіевской Судебной Палаты, въ 1903 г.—предсѣдателемъ Острогожскаго Окружнаго Суда, въ 1904 г.—товарищемъ Оберъ-Прокурора Гражданскаго Кассаціоннаго Деп-та Правительствующаго Сената, въ 1907 г. —членомъ консультаціи, при Министерствѣ Юстиціи учрежденной, съ оставленіемъ въ занимаемой должности и, наконецъ, въ 1909 г.—Сенаторомъ, съ производствомъ въ Тайные Совѣтники и съ назначеніемъ къ присутствію въ Гражданскомъ Кассаціонномъ Деп-тѣ Правительствующаго Сената, въ дѣлахъ котораго А. Т. и принимаетъ дѣятельное участіе по настоящее время. А. Т. имѣетъ ордена до ордена Св. Анны 1-й степени включительно.

В. Н. Варваринъ.

Тайный Совѣтникъ

Владиміръ Николаевичъ Варваринъ.

Первоприсутствующій въ Особомъ Присутствіи Правительствующаго Сената для сужденія дѣлъ о государственныхъ преступленіяхъ.

Потомственный дворянинъ Рязанской губерніи В. Н. Варваринъ родился въ 1843 году. Образованіе получилъ въ Рязанской гимназіи, послѣ окончанія курса наукъ въ коей, безъ экзамена, былъ принятъ въ число студентовъ Императорскаго Московскаго университета. Въ 1866 г. по окончаніи университета по юридическому факультету, со степенью кандидата, В. Н. былъ опредѣленъ на службу кандидатомъ на должность слѣдователя при Рязанской Палатѣ Уголовнаго Суда. При введеніи въ Рязан. губ. въ дѣйствіе судеб. устава 1864 г., въ 1866 году, былъ назначенъ судеб. слѣдователемъ Спасскаго уѣзда, Рязанск. губ. Въ 1868 г. былъ избранъ мир. суд. по гор. Спасу, а въ 1870 г. уже назначенъ на постъ товарища прокурора Орловскаго Окружнаго Суда. Здѣсь онъ пробылъ всего нѣсколько мѣсяцевъ и былъ переведенъ на ту же должность при Рязанскомъ Окружномъ Судѣ. Въ 1872 г В. Н. назначается Гродненскимъ Губернскимъ Прокуроромъ, для введенія въ дѣйствіе мировыхъ судебныхъ установленій, въ 1873 г. Прокуроромъ Рязанскаго Окружнаго Суда, въ 1874 г.—Прокуроромъ Казанскаго Окружнаго Суда, въ 1876 г. –товарищемъ прокурора Варшавской Судебной Палаты, въ 1878 г.—предсѣдателемъ Петроковскаго Окружнаго Суда, въ 1883 г.– и. должн. прокурора Казанской Судебной Палаты, въ 1884 г. утвержденъ въ означенной должности, въ 1894 г. - предсѣдателемъ деп-та СПБургской Судебной Палаты, и, наконецъ, въ 1897 г. Сенаторомъ. Въ 1907 г., по Высочайшему повелѣнію, на него было возложено производство слѣдствія по упадающимъ на Товарища Министра Внутреннихъ Дѣлъ д. с. с. І. В. Гурко и совмѣстно съ нимъ управляющаго земскимъ отдѣломъ означеннаго М-ва д. с. с. Литвинова обвиненіямъ въ преступныхъ по службѣ дѣяніяхъ. Слѣдствіе по означенному дѣлу велось очень энергично и дало обширные матеріалы, послужившіе впослѣдствіи къ преданію суду означенныхъ лицъ. 31 декабря 1907 г. В. Н. назначенъ былъ Первоприсутствующимъ въ Особомъ Присутствіи Правительствующаго Сената для сужденія дѣлъ о государственныхъ преступленіяхъ, съ оставленіемъ присутствующимъ и въ Уголовномъ Кассаціонномъ Д-тѣ Сената. Въ 1909 г. В. Н. предсѣдательствовалъ въ извѣстномъ процессѣ бывшаго директора Департамента Полиціи д. с. с. Лопухина, обвинявшагося въ государственномъ преступленіи. В. Н. имѣетъ всѣ русскіе ордена до ордена Св. Александра Невскаго включительно. Во время состоянія Прокуроромъ Казанской Судебной Палаты былъ все время предсѣдателемъ Общ. Земледѣльческихъ Колоній и Ремесленныхъ Пріютовъ для исправленія малолѣтнихъ преступниковъ и состоялъ предсѣдателемъ Юрид. Общества при Казанскомъ Императорскомъ Университетѣ.

А. А. фонъ-Вендрихъ.

Генералъ-Лейтенантъ

Альфредъ Альфредовичъ фонъ-Вендрихъ.

Военный инженеръ, потомственный дворянинъ (прадѣдъ его за выдающіяся научныя путешествія былъ возведенъ въ потомственные дворяне Священной Римской Имперіи) А. А. фонъ-Вендрихъ родился въ 1845 г. Образованіе получилъ въ Московскомъ Александринскомъ сиротскомъ кадетскомъ корпусѣ, откуда старшимъ унтеръ-офицеромъ переведенъ былъ въ Александровское военное училище, курсъ наукъ котораго и окончилъ по I разряду съ наименованіемъ „отличнѣйшій“ и производствомъ въ прапорщики Гренадерскаго сапернаго баталіона. Въ 1869 г. А. А. окончилъ также по I разряду и курсъ наукъ Николаевской Инженерной Академіи и былъ переведенъ въ военные инженеры. Съ этого же года по 1885 г. онъ состоялъ въ командировкахъ по сооруженію и эксплоатаціи желѣзныхъ дорогъ, исполняя отвѣтственныя должности: начальника участка по ремонту пути и сооруженій, начальника конторы статистики службы движенія, помощника начальника движенія, начальника службы движенія, начальника контроля сборовъ, коммерческой службы тарифовъ и, наконецъ, управляющаго Фастовской жел. дор. и одновременно начальника службы движенія, тяги и подвижного состава. За особыя хозяйственно-финансовыя мѣры по означенной дорогѣ, благодаря которымъ ему удалось сберечь казнѣ до полутора милліоновъ рублей и уничтожить приплаты отъ Правительства, А. А. былъ награжденъ, внѣ правилъ, орденомъ Св. Владиміра 4-й ст. Въ 1876 г., А. А., въ бытность свою начальникомъ движенія частной Балтійской ж. д. принималъ участіе, въ качествѣ делегата М-ва Путей Сообщенія, въ международномъ статистическомъ конгрессѣ въ Будапештѣ и былъ избранъ конгрессомъ въ члены экспертной комиссіи по разработкѣ международной статистики жел. дорогъ. Кромѣ того, онъ былъ въ нѣсколькихъ заграничныхъ командировкахъ, по порученію Военнаго М-ва и М-ва П. С. Съ 1886 г. по 1889 г. А. А. состоялъ штатнымъ преподавателемъ въ старшемъ классѣ Николаевской Инженерной Академіи по строительному искусству и спеціально по эксплоатаціи жел. дор. съ военными цѣлями. Въ это время имъ былъ напечатанъ рядъ статей о военно-желѣзнодорожныхъ организаціяхъ въ З.-Европейскихъ государствахъ и „Записки по эксплоатаціи ж. д. съ военными цѣлями“. Въ 1889 г. А. А. былъ назначенъ старшимъ инспекторомъ жел. дорогъ при М-рѣ Пут. Сообщенія. Въ 1891—92 г.г. онъ, по Высочайшему повелѣнію, получилъ широкія полномочія въ управленіи перевозками по доставкѣ хлѣба голодающимъ по всей рельсовой сѣти Россіи и дѣятельно боролся съ обнаруженными имъ безпорядками на ж. дор. и громадными на нихъ залежами грузовъ. По окончаніи возложеннаго на него порученія, 26 февраля 1892 г., Императоръ Александръ III, въ день своего рожденія, осчастливилъ полковника Вендриха генеральской

наградой -орденомъ Св. Владиміра 3-ей ст.—при Высочайшей грамотѣ за личной подписью Императора, а затѣмъ онъ былъ назначенъ главнымъ Инспекторомъ и завѣдующимъ центральной инспекціей ж. дорогъ. Въ 1893 г. А. А. назначенъ былъ членомъ Инженернаго Совѣта М-ва Путей Сообщенія. Съ 1897 г. онъ былъ въ заграничной командировкѣ съ цѣлью изученія вопросовъ коммерческой эксплоатаціи для усиленія провозоспособности жел. дорогъ. Въ 1907 г. А. А. снова былъ призванъ къ управленію перевозками хлѣбныхъ грузовъ въ мѣстности, пострадавшія отъ неурожая, съ назначеніемъ его начальникомъ управленія казенныхъ и частныхъ жел. дор. Въ мартѣ мѣсяцѣ этого же года ему были предоставлены права и обязанности Товарища М-ра Пут. Сообщенія, а также объявлена была Высочайшая признательность за выдающуюся, энергичную дѣятельность. Въ іюнѣ 1907 г. онъ былъ назначенъ на постъ Товарища М-ра П. Сообщенія, на каковомъ и пробылъ до сентября 1908 г., когда былъ назначенъ Сенаторомъ. За этотъ промежутокъ времени имъ былъ разработанъ проектъ эксплоатаціоннаго корпуса Министерства Пут. Сообщенія для подготовки желѣзнодорожной сѣти къ мирнымъ культурнымъ и военнымъ цѣлямъ, при наличности существующаго компетентнаго гражданскаго личнаго состава.

Кромѣ государственной дѣятельности Сенаторъ А. А. Вендрихъ много времени отдаетъ и дѣятельности общественной и литературной. Съ 1902 г. онъ состоитъ членомъ Статистическаго Международнаго Института и вице-президентомъ статистическаго комитета международныхъ перевозокъ, по избранію Международнаго Института Статистики, а также постояннымъ докладчикомъ этого Института; съ 1908 г. -Vice-Président et Administrateur du Conseil de l'Association Internationale du Froid. Въ 1910 г., по его иниціативѣ, въ Вѣнѣ согласно его докладу „Alimentation des Nations et des grandes Armées en temps de guerre et de paix" этотъ конгрессъ du Friod организовалъ Comité de statistique въ Парижѣ. Въ этомъ же году А. А., въ качествѣ перваго представителя Россійскаго Правительства, представилъ докладъ „1-er Congrès International de sciences Administratives" объ организаціи въ Брюсселѣ Международнаго Comité des Moyens de transport съ ученою и практическими цѣлями, каковой проектъ и былъ одобренъ конгрессомъ. Кромѣ того, А. А. состоитъ членомъ ученыхъ жел.-дор. корпорацій въ Берлинѣ „für Eisenbahnkunde zu Berlin" и въ Вѣнѣ „Club des Oestez Eisenbahnbeamten". Изъ многочисленныхъ цѣнныхъ спеціальныхъ трудовъ А. А. фонъ-Вендриха, написанныхъ имъ за 40-лѣтнюю дѣятельность, наиболѣе извѣстны: „Международная статистика путей сообщенія", „Механическая система статистики", „Основы могущества государства", „Оборона государства", „Добровольный корпусъ развѣдчиковъ", „Подготовка къ войнѣ", „Управленіе движеніемъ", „Реформа желѣзнодорожнаго дѣла въ Россіи", „Рекогносцировка заграничныхъ жел. дорогъ", „Зависимость будущихъ войнъ отъ благоустройства военныхъ сообщеній", „Милитаризація путей сообщенія" и мн. др. Множество спеціальныхъ статей напечатано было А. А. въ „Русскомъ Инвалидѣ", „Московскихъ Вѣдомостяхъ", „Гражданинѣ", „Новомъ Времени", „Русскомъ Листкѣ" и др. повременныхъ изданіяхъ. Кромѣ того, имъ опубликованъ былъ рядъ докладовъ на международныхъ статистическихъ конгрессахъ въ Будапештѣ (1876 и 1901 г.г.), въ Христіаніи (1899 г.), въ Лондонѣ (1905 г.), Копенгагенѣ (1907 г.) и Парижѣ (1909 г.). Нѣкоторыя изъ его сочиненій были переведены на иностранные языки (его „Организація военно-желѣзнодорожныхъ штабовъ и центральнаго учрежденія по управленію подвижнымъ составомъ въ военное время" переведена на англійскій языкъ), а нѣкоторыя были удостоены медали (трудъ его „Organisation du bureau central et des bureaux de contrôle sans bordes d'état majors" удостоенъ медали на выставкѣ соревнованія искусствъ и наукъ въ Брюсселѣ).

А. А. Вендрихъ имѣетъ всѣ русскіе ордена до ордена Владиміра 2-й ст. включительно и знакъ безпорочной службы за 40 лѣтъ.

П. П. Веселовскій.

Дѣйствительный тайный совѣтникъ

Павелъ Петровичъ Веселовскій.

Первоприсутствующій въ Гражданскомъ Кассаціонномъ Департаментѣ Сената.

Потомственный дворянинъ П. П. Веселовскій родился въ 1838 году. Образованіе получилъ въ Императорскомъ Александровскомъ лицеѣ, по окончаніи курса наукъ въ которомъ, въ 1859 году, началъ службу въ Министерствѣ Юстиціи, въ качествѣ младшаго помощника столоначальника. Пройдя здѣсь всѣ младшія должности П. П., въ 1865 г., занялъ уже должность помощника юрисконсульта консультаціи при М-вѣ Юстиціи учрежденной, а въ слѣдующемъ году—и. д. юрисконсульта означенной консультаціи. Когда въ 1866 г. была введена судебная реформа, П. П. Веселовскій назначенъ былъ членомъ СПБ. Окружнаго Суда, а затѣмъ, послѣдовательно, занималъ должности: прокурора Херсонскаго Окружнаго Суда, товарища прокурора Одесской Судебной Палаты, въ качествѣ коего неоднократно, исправлялъ обязанности прокурора означенной палаты (здѣсь же П. П. былъ директоромъ Херсонскаго попечительнаго о тюрьмахъ Комитета), предсѣдателя Екатеринославскаго Окружнаго Суда и предсѣдателя Департамента Харьковской Судебной Палаты. Послѣднее назначеніе состоялось въ 1877 г., а вскорѣ ему поручено было произвести разслѣдованіе о безпорядкахъ и злоупотребленіяхъ по дѣлопроизводству Елецкаго Окружнаго Суда, послѣдствіемъ коихъ была растрата денежныхъ суммъ, въ количествѣ болѣе 80 тысячъ рублей. Въ 1883 г. П. П. получилъ пость старшаго предсѣдателя Одесской Судебной Палаты, въ 1884 г. ревизовалъ дѣлопроизводства Екатеринославскаго и Симферопольскаго Окружныхъ Судовъ, а затѣмъ и дѣлопроизводства цѣлаго ряда другихъ Окружныхъ Судовъ. Въ іюнѣ 1889 г. Государь Императоръ Высочайше повелѣть соизволилъ представить право П. П. Веселовскому производить, по мѣрѣ надобности и ближайшей возможности, ревизіи Окружныхъ Судовъ округа Одесской Судебной Палаты. Въ концѣ этого же года П. П. назначенъ былъ Сенаторомъ, присутствующимъ въ Гражданскомъ Кассаціонномъ Деп -тѣ Сената. Съ этого года П. П. всецѣло посвятилъ свою дѣятельность Правительствующему Сенату по означенному деп ту, первоприсутствующимъ въ коемъ онъ состоитъ съ 10 октября 1901 года, и за слишкомъ 20-ти лѣтнюю въ немъ службу снискалъ всеобщее уваженіе и любовь какъ сослуживцевъ, такъ и подчиненныхъ. Кромѣ того, П. П. съ 1895 г. по 1908 г. присутствовалъ въ соединенномъ присутствіи I-го и Кассаціонныхъ Д—товъ, съ 1894 г. присутствуетъ въ Высшемъ Дисциплинарномъ присутствіи и съ 1901 г. состоитъ членомъ комитета о службѣ чиновъ гражданскаго вѣдомства и о наградахъ. П. П. имѣетъ всѣ русскіе ордена до ордена Св. Александра Невскаго съ брилліантами.

Д. А. Викторовъ.

Тайный совѣтникъ

Дмитрій Александровичъ Викторовъ.

Потомственный дворянинъ Курской губерніи, Д. А. Викторовъ родился въ 1846 году. Образованіе получилъ въ Императорскомъ Харьковскомъ университетѣ, курсъ наукъ котораго окончилъ въ 1868 г. По окончаніи университета онъ зачисленъ былъ на государственную службу кандидатомъ на судебныя должности при Орловскомъ Окружномъ Судѣ,—гдѣ, временно, исполнялъ должность помощника секретаря сначала 2-го уголовнаго, а затѣмъ—гражданскаго отдѣленія. Въ 1869 году, Д. А. былъ назначенъ исполняющимъ обязанности секретаря 2-го уголовнаго отдѣленія, въ 1872 г—членомъ Орловскаго Окружнаго Суда, въ 1878 г. занимаетъ постъ товарища предсѣдателя Нѣжинскаго Окружнаго Суда и въ продолженіе пребыванія на этой должности неоднократно исполняетъ также должность предсѣдателя означеннаго Суда, въ 1883 г.—назначается членомъ Виленской Судебной Палаты, въ 1889 г.—товарищемъ Оберъ-Прокурора Гражданскаго Кассаціоннаго Департамента Правительствующаго Сената, въ 1892 г.—исполняющимъ должность Оберъ-Прокурора означеннаго департамента, въ 1896 г. членомъ консультаціи при Министерствѣ Юстиціи учрежденной, съ возложеніемъ на него исполненія обязанностей товарища Оберъ-Прокурора Гражданскаго Кассаціоннаго Департамента и, наконецъ, въ 1901 году—Сенаторомъ, присутствующимъ въ Гражданскомъ Департаментѣ Правительствующаго Сената. Д. А. имѣетъ всѣ русскіе ордена до ордена Св. Владиміра 2-й степени включительно, который полученъ былъ имъ въ 1909 году.

Ф. А. Винкъ.

Тайный совѣтникъ

Федоръ Анемподистовичъ Винкъ.

Потомственный дворянинъ Херсонской губерніи, Ф. А. Винкъ родился въ 1850 г. Образованіе получилъ въ Императорскомъ Новороссійскомъ университетѣ, курсъ наукъ котораго окончилъ по юридическому факультету въ 1873 году, послѣ чего началъ государственную службу въ качествѣ кандидата на судебныя должности при прокурорѣ Одесской судебной палаты. Въ 1875 г. онъ былъ назначенъ и. д. судебнаго слѣдователя Евпаторійскаго уѣзда, округа Симферопольскаго Окружнаго Суда, а въ 1877 г. переведенъ судебнымъ слѣдователемъ въ гор. Одессу. Здѣсь онъ прослужилъ 3 года и получилъ назначеніе товарища прокурора Одесскаго Окружнаго Суда. Затѣмъ, съ 1889 г. Ф. А., послѣдовательно, занималъ должности: прокурора Симбирскаго Окружнаго Суда и прокурора Кишиневскаго Окружнаго Суда. Въ 1891 г. онъ былъ переведенъ въ Петербургъ, съ назначеніемъ товарищемъ прокурора С.-Петербургской судебной палаты. Черезъ три года Ф. А. назначенъ былъ предсѣдателемъ Уманскаго Окружнаго Суда и почетнымъ мировымъ судьей Уманскаго судебно-мирового округа, а въ 1899 г.—предсѣдателемъ Симферопольскаго Окружнаго Суда. Здѣсь же онъ былъ избранъ предсѣдателемъ правленія мѣстнаго исправительнаго пріюта для малолѣтнихъ преступниковъ. Въ 1902 г. онъ занялъ постъ предсѣдателя Департамента Виленской Судебной Палаты, на каковомъ и пробылъ до 1906 года, когда назначенъ былъ Сенаторомъ, присутствующимъ въ Гражданскомъ Кассаціонномъ Деп—тѣ Правительствующаго Сената. Ф. А. имѣетъ всѣ русскіе ордена до ордена Св. Владиміра 2-й ст. включительно.

И. И. Вильсонъ.

Дѣйствительный тайный совѣтникъ

Иванъ Ивановичъ Вильсонъ.

Потомственный дворянинъ И. И. Вильсонъ родился въ 1836 году. Образованіе получилъ въ Петербургскомъ университетѣ, по окончаніи коего началъ службу по министерству внутреннихъ дѣлъ. Въ 1861 году онъ былъ командированъ за границу для изученія производившихся въ то время народныхъ переписей въ Англіи и Франціи. Отчеты его послужили основаніемъ для разработки вопроса о переписяхъ въ Россіи и для производства первыхъ опытовъ однодневныхъ переписей въ Петербургѣ. Въ 1863 году И. И. былъ назначенъ младшимъ редакторомъ статистическаго отдѣла въ центральномъ статистическомъ комитетѣ, съ 1865 года служилъ въ министерствѣ государственныхъ имуществъ, занимая различныя должности, въ 1873 году принималъ участіе въ трудахъ комиссіи для изслѣдованія положенія сельскаго хозяйства и сельской производительности Россіи. Съ 1861 г. онъ состоитъ членомъ Имп. Географическаго Общества; въ 1874—76 г.г. былъ секретаремъ этого общества, затѣмъ, въ продолженіе 12 лѣтъ,—предсѣдателемъ отдѣленія статистики общества. Въ 1871 г. общество присудило И. И. Константиновскую медаль за его трудъ: „Объясненія къ хозяйственно-статистическому атласу Европейской Россіи". Другіе его печатные труды: „Статистическое изслѣдованіе о пожарахъ въ Россіи", „Выкупные за земли платежи крестьянъ за 1862—76 г.г.", „Статистическое обозрѣніе русскаго государственнаго бюджета за 1875—1881 г.г." и разныя работы въ оффиціальныхъ изданіяхъ центр. статист. комитета и департамента земледѣлія. И. И. принималъ также участіе, въ качествѣ оффиціальнаго русскаго делегата, въ сессіяхъ международнаго статист. конгресса во Флоренціи и Будапештѣ, былъ генеральнымъ секретаремъ конгресса на его сессіи въ С.-Петербургѣ. Съ 1885 г. состоитъ почетнымъ членомъ международнаго статистическаго института. Въ 1891—96 г.г. былъ членомъ главной переписной комиссіи по организаціи первой всеобщей переписи въ Россіи и предсѣдателемъ комиссіи по производству этой переписи въ Петербургѣ. Съ 1878 года И. И. занималъ должность помощника статсъ-секретаря и съ 1881 г. статсъ-секретаря департамента государственной экономіи Государст. Совѣта. Въ 1892 году И. И. былъ назначенъ Сенаторомъ. Присутствуя въ первомъ департаментѣ, онъ былъ одновременно членомъ особаго при Государственномъ Совѣтѣ присутствія для предварительнаго разсмотрѣнія жалобъ на опредѣленія департаментовъ Сената. Затѣмъ, И. И. принималъ дѣятельное участіе въ соединенномъ присутствіи перваго и гражданскаго кассаціоннаго департаментовъ для пересмотра судебныхъ рѣшеній губернскихъ присутствій и соединеннаго присутствія перваго и кассаціонныхъ департаментовъ. Нынѣ И. И. принимаетъ участіе въ первомъ общемъ собраніи Сената. Имѣетъ всѣ русскіе ордена до ордена св. Владиміра 1-й ст. включительно.

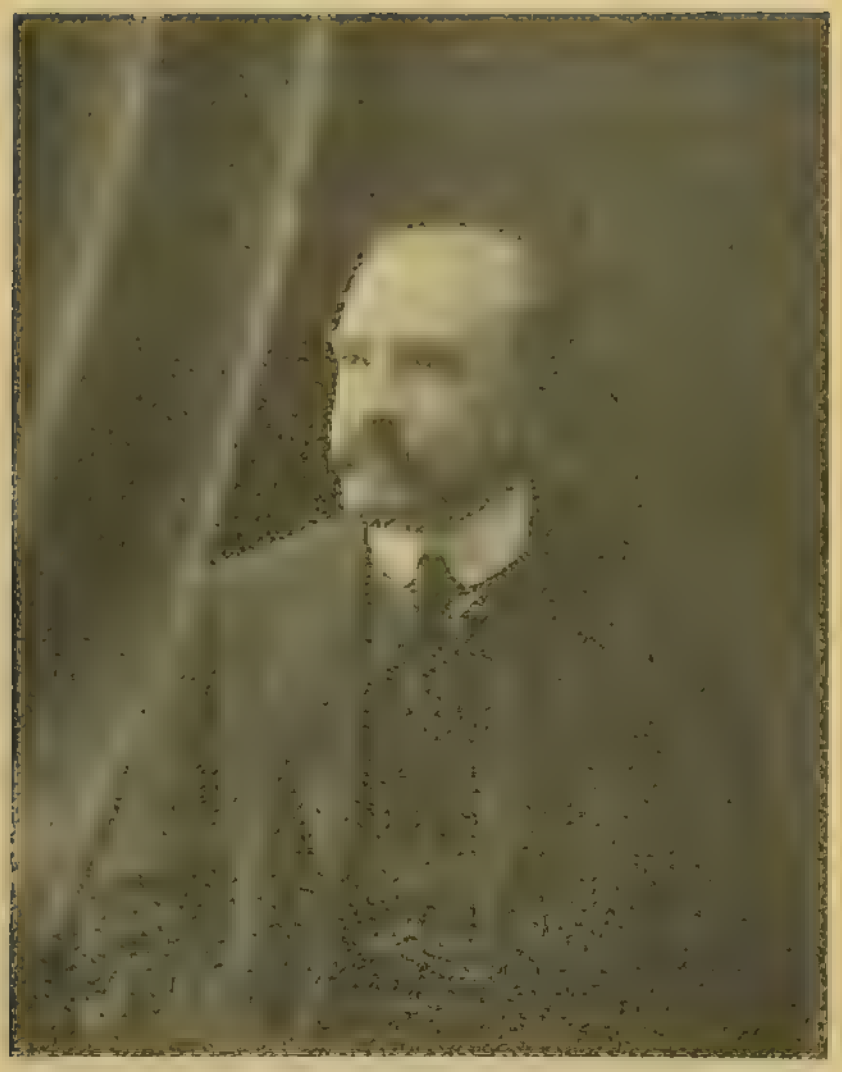

В. И. Вильсонъ.

Тайный Совѣтникъ

Владиміръ Ивановичъ Вильсонъ.

Потомственный дворянинъ В. И. Вильсонъ родился и воспитывался въ С.-Петербургѣ. Слушалъ лекціи въ С.-Петербургскомъ и Харьковскомъ университетахъ и окончилъ курсъ наукъ послѣдняго кандидатомъ правъ въ 1865 г. Въ 1866 г., съ открытіемъ въ С.-Петербургѣ новыхъ судебныхъ установленій, В. И. поступилъ на службу въ М. Ю. кандидатомъ на судебныя должности при С.-Петербургской Судебной Палатѣ. Въ 1867 г. онъ перевелся въ 4-ый департаментъ Правительствующаго Сената, въ которомъ послѣдовательно проходилъ должности: — помощника секретаря, секретаря, старшаго секретаря и оберъ-секретаря. Въ 1873 г. В. И. былъ избранъ представителями СПБ. Купеческаго Общества въ должность товарища предсѣдателя С.-Петербургскаго Коммерческаго Суда, а затѣмъ три раза послѣдовательно выбирался купечествомъ въ должность предсѣдателя этого суда. В. И. въ коммерческомъ судѣ явился горячимъ сторонникомъ примѣненія судебныхъ уставовъ 20 ноября 1864 г. къ судопроизводству по дѣламъ торговымъ и насколько возможно поставилъ С.-Петербургскій Коммерческій Судъ въ уровень съ новыми судебными учрежденіями. Въ бытность В. И. предсѣдателемъ коммерческаго суда имъ было издано нѣсколько томовъ „практики“ этого суда по дѣламъ торговымъ, по дѣламъ о несостоятельности и администраціяхъ. Въ 1897 г. В. И. принималъ участіе въ Комиссіи по составленію новаго устава о векселяхъ, а въ 1898 г. былъ призванъ къ участію въ Высочайше учрежденной комиссіи по пересмотру законоположеній по судебной части и состоялъ членомъ IV отдѣла этой комиссіи до закрытія ея въ 1899 г. Въ 1899 г. В. И. былъ назначенъ оберъ-прокуроромъ 1-го Департамента Правительствующаго Сената, а затѣмъ оберъ-прокуроромъ судебнаго департамента, объединившаго въ себѣ дѣла упраздненныхъ 4, 5 и межевого департаментовъ. Въ то же время В. И. состоялъ оберъ-прокуроромъ, завѣдующимъ дѣлами обновленнаго 2-го Общаго Собранія, на которомъ и предъявлялъ заключенія по дѣламъ, доходившимъ до этого собранія. Въ декабрѣ 1908 г. В. И. назначенъ Сенаторомъ и присутствуетъ въ Гражданскомъ Кассаціонномъ Департаментѣ Сената. Имѣетъ всѣ русскіе ордена до ордена Св. Владиміра 2-ой ст. включительно.

К. Ф. Виноградовъ.

Тайный совѣтникъ

Константинъ Федоровичъ Виноградовъ.

Потомственный дворянинъ Таврической губерніи К. Ф. Виноградовъ родился въ 1854 г. Образованіе получилъ въ Симферопольской гимназіи, курсъ наукъ которой окончилъ съ золотой медалью и въ Харьковскомъ университетѣ по юридическому факультету, каковымъ удостоенъ званія кандидата правъ. Начавъ службу въ главномъ военно-морскомъ судномъ управленіи, К. Ф. прошелъ здѣсь, послѣдовательно, рядъ должностей до должности главнаго военно-морского прокурора включительно. Въ 1900 г. онъ назначенъ былъ Сенаторомъ и въ настоящее время присутствуетъ въ 1-мъ Общемъ Собраніи Правительствующаго Сената. Кромѣ государственныхъ занятій К. Ф. много времени удѣлялъ и общественному служенію, главнымъ образомъ на земскомъ поприщѣ. Феодосійское земство нѣсколько трехлѣтій подъ рядъ единогласно избирало его почетнымъ мировымъ судьей Феодосійскаго округа, а также во многія ревизіонныя и другія комиссіи по земству. Одно время К. Ф. былъ предсѣдателемъ съѣзда Феодосійскихъ мировыхъ судей. Въ бытность студентомъ юридическаго факультета, онъ составлялъ стенограммы лекцій. Между прочимъ, три четверти книги проф. А. Н. Стоянова „Очерки исторіи и догматики международнаго права“ (большой томъ убористой печати) составляетъ стенограмму лекцій, тщательно составленныхъ К. Ф. Покойный Н. Н. Стояновскій по рекомендаціи профессора Стоянова, ознакомившись съ кандидатскою диссертаціею Виноградова „30 лѣтъ изъ исторіи отношеній Россіи къ иностраннымъ державамъ“, пригласилъ его для занятій въ качествѣ дѣлопроизводителя и редактора въ Высочайше учрежденную въ 1874 году, подъ высшимъ руководствомъ Великаго Князя генералъ-адмирала Константина Николаевича и предсѣдательствомъ покойнаго Н. Н. Стояновскаго, комиссію о торговомъ судоходствѣ. Комиссія эта выработала дѣйствующее положеніе о портовой полиціи. Въ комиссіи этой были напечатаны, какъ матеріалы ея, нѣсколько записокъ К. Ф., по вопросамъ торговаго мореплаванія (обзоръ дѣйствующихъ постановленій объ управленіи коммерческими портами и о портовой полиціи; статистическія свѣдѣнія относительно портовыхъ мѣстностей Европейской Россіи и нѣкоторыя др.), а также переведенный имъ „Уставъ торговаго мореплаванія Итальянскаго Королевства“, съ указаніемъ соотвѣтствующихъ постановленій русскаго законодательства. Имъ же былъ составленъ „Обзоръ дѣятельности морского вѣдомства по судебной части за 25-лѣтіе царствованія въ Бозѣ почивающаго Государя Императора Александра II. Въ январѣ 1911 г. К. Ф. праздновалъ 35-лѣтній юбилей своей государственной службы. Онъ имѣетъ всѣ русскіе ордена до ордена Бѣлаго Орла включительно.

А. Г. Вишняковъ.

Дѣйствительный тайный совѣтникъ

Александръ Григорьевичъ Вишняковъ,

Первоприсутствующій въ Судебномъ Департаментѣ.

Урожепецъ Владимірской губерніи А. Г. Вишняковъ родился 28 августа 1836 г. Образованіе получилъ въ С.-Петербургской духовной академіи, которая удостоила его ученой степени магистра. Затѣмъ, путемъ самообразованія, А. Г. основательно ознакомился съ необходимыми юридическими познаніями. Обративъ случайно на себя вниманіе покойнаго министра внутреннихъ дѣлъ графа П. А. Валуева, А. Г. по распоряженію его былъ зачисленъ въ 1862 г. на службу въ М-во Вн. Д. Въ теченіе перваго полугодія онъ выполнилъ возложенный на него обширный трудъ по составленію объемистой сводной записки о современномъ состояніи русскаго раскола, на основаніи пространныхъ отчетовъ командированныхъ въ 50-хъ годахъ прошлаго столѣтія высшихъ чиновъ министерства въ нѣкоторыя губерніи Имперіи, наиболѣе зараженныя расколомъ: Костромскую, Ярославскую, Нижегородскую и Саратовскую. Такъ какъ въ то время б. хозяйственный департаментъ Министерства въ особенности нуждался въ свѣжихъ выносливыхъ силахъ, то графъ П. А. Валуевъ приказалъ перевести А. Г. Вишнякова на должность старшаго помощника столоначальника, въ этотъ Департаментъ, въ которомъ А. Г. и оставался въ продолженіе 29 лѣтъ, пройдя, послѣдовательно, всѣ должности до директора департамента включительно. Въ то время нужда департамента въ усиленіи рабочихъ силъ обусловливалась тѣмъ, что назрѣла необходимость приступить къ очень сложной и важной реформѣ по преобразованію общественнаго управленія и хозяйства въ городскихъ поселеніяхъ. При этомъ планъ работъ былъ начертанъ слѣдующій: во всѣхъ городахъ Европейской Россіи должны были образоваться, изъ мѣстныхъ обывателей, особыя коммиссіи для составленія соображеній, по разосланной изъ Министерства программѣ, объ оказавшихся на практикѣ недостаткахъ существовавшаго городского устройства и о необходимыхъ улучшеніяхъ въ немъ, соотвѣтственно ближайшимъ указаніямъ опыта. А въ Министерствѣ тѣмъ временемъ готовились: двухтомное изданіе „Экономическое описаніе городовъ“ и „Муниципальныя учрежденія Западной Европы“. Затѣмъ соображенія мѣстныхъ коммиссій предстояло резюмировать въ особой сводной запискѣ и, по выполненіи сего, весь указанный матеріалъ, совмѣстно съ обозрѣніемъ дѣйствовавшихъ законовъ, положенъ былъ въ основаніе двухъ обширныхъ представленій въ Государственный Совѣтъ, внесенныхъ на его усмотрѣніе въ исходѣ 1866 г. Къ значительнѣйшей части этихъ работъ, въ особенности по основной работѣ составленія записки о соображеніяхъ мѣстныхъ коммиссій, А. Г. Вишняковъ привлеченъ

былъ съ самаго ихъ начала и потомъ на его долю выпала не легкая задача быть въ курѣ дѣла по всему дальнѣйшему развитію городской реформы, такъ что съ его именемъ реформа эта находится въ неразрывной связи до конца службы въ хозяйственномъ департаментѣ, сверхъ многосложныхъ текущихъ дѣлъ департамента. Такъ: въ 1868—1869 г.г., указанная реформа потребовала дополненій и измѣненій, съ перемѣною Министра мѣсто коего въ 1868 г. занялъ А. Е. Тимашевъ, а въ исходѣ декабря 1869 г. была образована, подъ предсѣдательствомъ покойнаго князя С. И. Урусова, многочисленная коммиссія, съ приглашеніемъ въ составъ ея нѣсколькихъ городскихъ головъ и думскихъ гласныхъ, которая предприняла и выполнила полную переработку заготовленныхъ въ Министерствѣ внутреннихъ дѣлъ проектовъ. Окончена была эта громадная работа въ 1870 г. и удостоена Высочайшаго утвержденія 16 іюня того же года. При этомъ Государственный Совѣтъ, по разсмотрѣніи ея, нашелъ нужнымъ отнестись къ ней съ такимъ восхваленіемъ, что поставилъ ее въ образецъ всякимъ законодательнымъ работамъ подобнаго рода. Въ слѣдующемъ 1871 г. была выполнена въ такой же коммиссіи, но уже подъ предсѣдательствомъ А. Е. Тимашева, новая работа по преобразованію общественнаго управленія и хозяйства въ обѣихъ столицахъ и г. Одессѣ и, съ Высочайшаго соизволенія, приведена въ дѣйствіе въ 1872 г. Въ 1874 г. вновь была образована, подъ предсѣдательствомъ А. Е. Тимашева, коммиссія для составленія предположеній о примѣненіи городской реформы въ 9-ти западныхъ губерніяхъ и предположенія сіи получили Высочайшее утвержденіе въ 1875 г. Въ 1876—1877 г.г. четвертою, по счету, коммиссіею (также подъ предсѣдательствомъ А. Е. Тимашова) была разработана городская реформа въ трехъ Прибалтійскихъ губерніяхъ. Всѣ исчисленныя работы подготовлялись, формировались и выполнялись почти исключительно трудами А. Г. Вишнякова, составившаго 7 большихъ изданныхъ томовъ, подъ названіемъ „Матеріалы по городскому общественному устройству“, 8 томъ составляетъ „Городская Хроника“, а 9 томъ „Городовое Положеніе“, съ объясненіями. Нельзя, при этомъ, не упомянуть, что прибалтійская городская реформа требовала въ особенности крайняго напряженія силъ, огромнаго труда и познаній, расчистивъ при этомъ путь къ судебной реформѣ, которая, безъ нея, едва ли и осуществилась бы, во всякомъ случаѣ, съ достаточною быстротою. Съ сей же точки зрѣнія она еще мало оцѣнена. Позволительно лишь въ этомъ краткомъ очеркѣ замѣтить, что въ виду особыхъ условій средневѣковаго устройства мѣстнаго управленія, сливщагося, въ теченіе вѣковъ, въ одно компактное цѣлое, нужна была не только величайшая обдуманность, но и большое искусство, а равно неуклонная твердость, чтобы съ достаточнымъ удобствомъ и безъ значительнаго потрясенія, разъединить это своеобразное управленіе на его составныя части: хозяйство, судъ, полицію и церковность, дать каждой изъ сихъ частей самостоятельное, въ соотвѣтственной степени, бытіе, для облегченія тѣхъ реформъ, которыя получили затѣмъ надлежащее примѣненіе вслѣдъ за городскою реформой. Въ концѣ 80-хъ годовъ прошлаго вѣка, А. Г. Вишняковъ вновь былъ призванъ къ реформаторской дѣятельности. Въ этомъ и въ 1890—1891 г.г. имъ совершенно переработано, по новой системѣ, Положеніе о земскихъ учрежденіяхъ, Высочайше утвержденное въ 1890 г., и составлено новое городовое положеніе, Высочайше утвержденное въ 1892 г., которое дѣйствуетъ и доселѣ, за исключеніемъ С.-Петербурга, въ коемъ послѣдовали нѣкоторыя перемѣны при статсъ-секретарѣ Плеве. Независимо отъ того, А. Г. Вишняковъ призывался къ участію въ наибольшей части коммиссій по Государственнымъ реформамъ и о нѣкоторыхъ изъ нихъ собственноручно составлялъ обширные отзывы, какъ, напр., отзывы объ условіяхъ земскаго обложенія недвижимыхъ имуществъ, о желѣзно-дорожномъ уставѣ и проч. Здѣсь умѣстно, для характеристики, привести небольшую выдержку изъ пространнаго письма б. Министра А. Е. Тимашева, который, сообщая А. Г. Вишнякову объ испрошенномъ Высочайшемъ благоволеніи и пожизненномъ пособіи, между прочимъ, писалъ: „Ваше Превосходительство, неся громадные труды вообще, въ качествѣ ближайшаго помощника директора хозяйственнаго департамента по завѣдыванію весьма обширными дѣлами департамента и, въ особенности, дѣлами городскими, какъ одинъ изъ главныхъ дѣятелей по городской реформѣ,

въ качествѣ дѣлопроизводителя коммиссіи (1869—1870 г.г.), замѣчательнымъ во всѣхъ отношеніяхъ изложеніемъ многосложныхъ журналовъ коммиссіи, обратили на себя всеобщее вниманіе. . . Затѣмъ, по званію члена, завѣдывавшаго дѣлами трехъ другихъ послѣдовательныхъ коммиссій и подготовительныхъ ихъ отдѣловъ, . . . совершили столь же большіе, какъ и замѣчательные по обработкѣ, труды по приведенію въ общую систему всѣхъ данныхъ, относящихся до общественнаго устройства и хозяйства сихъ городовъ, принявъ, кромѣ того, на себя, хотя и мало замѣтный, но не менѣе громадный трудъ, весьма важный по своимъ послѣдствіямъ, по разсмотрѣнію постановленій Губернскихъ по городскимъ дѣламъ Присутствій и Городскихъ Думъ, для направленія ихъ дѣятельности на законный путь“ . . . Не взирая на всю многосложность описанныхъ занятій, А. Г. не чуждъ былъ и общественно-литературной дѣятельности, принимая, въ 70-хъ годахъ минувшаго столѣтія дѣятельное участіе въ трудахъ архивной коммиссіи, образованной при Св. Синодѣ. Литературныя занятія А. Г. относятся, главнымъ образомъ, къ сотрудничеству въ періодическихъ изданіяхъ, изъ коихъ можно назвать „С.-Петербургскія Вѣдомости“, „Недѣлю“, „Книжный Вѣстникъ“, „Библіотеку для Чтенія“, „Голосъ“, „Православное Обозрѣніе“, „Сѣверную Почту“, „Правительственный Вѣстникъ“. Между болѣе капитальными статьями можно упомянуть изслѣдованія „объ Анабаптистахъ“ „о раскольничьей сектѣ странниковъ“ „о сущности и характерѣ русскаго раскола“, „о раскольничьемъ безбрачіи (сектѣ Федосѣевъ)“ и проч.

Съ 20 ноября 1901 г. А. Г. назначенъ къ присутствованію въ 4-мъ и потомъ въ Судебномъ Департаментѣ Правительствующаго Сената, а съ 1906 года исполняетъ обязанности Первоприсутствующаго этого Департамента и, впослѣдствіи, Втораго Общаго Собранія. А. Г. имѣетъ всѣ знаки отличія, до ордена Св. Александра Невскаго съ алмазами включительно.

Кн. Н. Д. Голицынъ.

Тайный Совѣтникъ,

Князь Николай Дмитріевичъ Голицынъ.

Князь Николай Дмитріевичъ Голицынъ—представитель старинаго рода, давшаго выдающихся дѣятелей, начиная съ XVI вѣка, родился 31 марта 1850 г. По окончаніи въ 1871 г. курса въ Императорскомъ Александровскомъ лицеѣ, былъ причисленъ къ Министерству внутреннихъ дѣлъ, гдѣ, въ теченіе двухъ лѣтъ, работалъ во временной комиссіи по крестьянскимъ дѣламъ Царства Польскаго. Въ 1873 г. былъ назначенъ комиссаромъ по крестьянскимъ дѣламъ въ Кольненскій уѣздъ Ломжинской губерніи, а въ 1879 году—Архангельскимъ вице-губернаторомъ. Въ Архангельскѣ Н. Д. былъ правою рукою послѣдовательно шести начальниковъ губерній и принималъ дѣятельное участіе въ періодическихъ ревизіяхъ уѣздныхъ присутственныхъ мѣстъ, должностныхъ лицъ и волостныхъ правленій Архангельскаго края. Въ 1884 году князь Н. Д. былъ назначенъ вице-директоромъ хозяйственнаго департамента Министерства внутреннихъ дѣлъ. Какъ знатокъ архангельскаго края, трудился въ качествѣ члена комиссіи по обсужденію мѣропріятій къ улучшенію экономическихъ условій нашего Сѣвера, по составленію проекта путей сообщенія и др. Въ 1885 г. былъ назначенъ исправляющимъ должность архангельскаго губернатора, черезъ два года утвержденъ въ должности, въ 1893 г. назначенъ калужскимъ губернаторомъ, въ 1897 г.—губернаторомъ въ Тверь, въ 1903 г.—Сенаторомъ. Тверь многимъ обязана князю Н. Д. Голицыну. Благодаря его заботамъ, осуществился городской электрическій трамвай, построено новое зданіе женской гимназіи, открытъ постоянный мостъ черезъ Волгу. Въ сферѣ общественной благотворительности князь заявилъ себя, какъ человѣкъ, готовый всегда идти на помощь ближнему. Онъ много содѣйствовалъ возникновенію дѣтскихъ пріютовъ въ уѣздахъ. Какъ предсѣдатель мѣстнаго управленія Краснаго Креста, онъ помогъ мѣстной Серебряной общинѣ сестеръ милосердія улучшить свои помѣщенія, лечебницу, амбулаторію и аптеку. Во время осложненій съ Китаемъ въ Тверской Императорскій дворецъ потекли щедрыя пожертвованія вещами и деньгами, помѣщеніе князя приняло видъ мастерской, гдѣ приготовлялись перевязки, бѣлье и предметы одежды для воиновъ, готовившихся на Дальній Востокъ. Иниціативѣ князя Тверская губернія обязана учрежденіемъ тверского округа Общества спасенія на водахъ, Осташковскаго внѣокружнаго отдѣла; спасательныя станціи оборудованы на льготныхъ условіяхъ необходимыми принадлежностями. Кромѣ того князь содѣйствовалъ распространенію сельскихъ пожарныхъ дружинъ, изъ которыхъ многія считаютъ его своимъ почетнымъ членомъ, упорядочилъ охотничье хозяйство въ губерніи путемъ усиленнаго наблюденія за нарушеніями закона объ охотѣ. Затѣмъ онъ первый изъ губернаторовъ принялъ энергич-

ныя мѣры къ сокращенію непомѣрно возросшихъ земскихъ смѣтъ по нѣкоторымъ уѣздамъ и къ пониженію обложенія населенія земскимъ сборомъ. Вскорѣ послѣ того послѣдовало, какъ извѣстно, обнародованіе закона о предѣльности земскаго обложенія. Въ дѣлѣ народнаго образованія былъ убѣжденнымъ сторонникомъ идеи національной народной школы. Въ с. Бабаевѣ Калужскаго уѣзда при его содѣйствіи открыта Гурьевская сельскохозяйственная школа, въ Калугѣ - безплатная библіотека-читальня. Князь принималъ также горячее участіе въ устройствѣ бывшаго въ Твери областного археологическаго съѣзда, на которомъ былъ предсѣдателемъ. Тверь избрала князя за его полезную дѣятельность своимъ почетнымъ гражданиномъ, мѣстное попечительство о дѣтскихъ пріютахъ и мѣстная ученая архивная комиссія—своимъ пожизненнымъ почетнымъ членомъ. Въ Сенатѣ II. Д. принимаетъ участіе въ дѣятельности перваго департамента, соединеннаго присутствія перваго и гражданскаго кассаціоннаго департаментовъ и въ соединенномъ присутствіи перваго и уголовнаго кассаціоннаго департаментовъ. Въ 1907 и 1908 гг. онъ былъ командированъ въ качествѣ главноуполномоченнаго Общества Краснаго Креста въ Тургайскую и Уральскую области и Саратовскую губ. для организаціи благотворительной продовольственной помощи населенію, пострадавшему отъ неурожая. Состоитъ членомъ совѣтовъ Императорскаго Александровскаго лицея и Императорскаго Человѣколюбиваго общества, почетнымъ гражданиномъ Твери, Ржева и Жиздры. Имѣетъ всѣ русскіе ордена до ордена Бѣлаго Орла включительно.

Кн. Ф. С. Голицынъ.

Гофмейстеръ, князь

Федоръ Сергѣевичъ Голицынъ.

Князь Ф. С. Голицынъ родился въ 1850 г. Образованіе получилъ въ С.-Петербургскомъ университетѣ, курсъ наукъ котораго окончилъ по естественному факультету, со степенью кандидата естественныхъ наукъ. Въ 1872 году поступилъ на службу въ Государственную Канцелярію (по Департаменту Экономіи). Въ 1875 году былъ избранъ гласнымъ Владимірскаго Губернскаго Земства, въ качествѣ земскаго представителя Муромскаго уѣзда. Въ томъ же 1875 году избранъ былъ единогласно Хвалынскимъ уѣзднымъ предводителемъ Дворянства, вскорѣ, затѣмъ, въ гласные Саратовскаго Губернскаго Земства, какъ земскій представитель Хвалынскаго уѣзда, и, наконецъ, почетнымъ Мировымъ Судьей и Предсѣдателемъ съѣзда мировыхъ судей Хвалынскаго мирового округа. Во время своего пребыванія въ Хвалынскомъ уѣздѣ, съ 1875 г. по 1884 г., князь Ф. С. занимался собираніемъ данныхъ и документовъ, касающихся исторіи, этнографіи, народнаго быта и народныхъ обычаевъ Хвалынскаго края. Нѣкоторые изъ помянутыхъ матеріаловъ, а также отдѣльныя статьи напечатаны были въ „Саратовскомъ Сборникѣ“ (1881 г. и постѣд.); для означеннаго сборника составлена была и издана имъ этнографическая карта Хвалынскаго уѣзда. Большая часть собранныхъ матеріаловъ до сего времени осталась неизданной. Независимо отъ сего, трехлѣтнія экскурсіи по Хвалынскому уѣзду, а затѣмъ неоднократныя посѣщенія, съ ботанической цѣлью, уѣздовъ: Саратовскаго, Кузнецкаго, Вольскаго, Балашовскаго, Сердобскаго, а также различныхъ мѣстностей Средняго и Нижняго Поволожья, дали ему возможность собрать обширный гербарій, послужившій профессору Московскаго Университета В. Я. Цингеру пособіемъ для составленной имъ флоры Средней Россіи. Въ 1883 году, во время торжествъ свящ. коронованія Императора Александра III, Ф. С. состоялъ церемоніймейстеромъ. Въ 1884 году переселился въ Петербургъ, причисленъ былъ къ Министерству Внутреннихъ Дѣлъ и въ качествѣ представителя онаго принималъ участіе въ работахъ разныхъ комиссій и комитетовъ. Затѣмъ князь Ф. С. поступилъ на службу въ Министерство Государственныхъ Имуществъ, гдѣ, первоначально, занимался въ Статистическомъ Отдѣленіи и принималъ близкое участіе въ составленіи различныхъ трудовъ и изданій. Въ томъ же министерствѣ Ф. С. занималъ послѣдовательно должности: чиновника особыхъ порученій при Департаментѣ Земледѣлія и Сельско-Хозяйственной промышленности, начальника 1-го Отдѣленія того же Департамента и чиновника особыхъ порученій при Министрѣ, въ каковой должности спеціализировался по кустарному дѣлу. За время службы въ Министерствѣ Государственныхъ Имуществъ, съ 1884 г. по 1890 г. онъ принималъ участіе въ разныхъ комиссіяхъ и комитетахъ по вопросамъ государствен-

наго устройства, а также многократно былъ командированъ для выясненія на мѣстахъ разныхъ экономическихъ вопросовъ. Но нѣкоторымъ изъ нихъ, какъ-то: „О вліяніи устава 1882 г. на развитіе нашего табаководства", „О современномъ состояніи кустарнаго производства во Владимірской и Нижегородской губерніяхъ"—представлены и изданы были подробные отчеты. Въ 1890 году князь Ф. С. назначенъ былъ предсѣдателемъ „Высочайше учрежденной особой комиссіи о Вакуфахъ въ Крыму", каковую должность занималъ до половины 1893 года. Закончивъ возложенное на него порученіе, онъ перешелъ во вновь учрежденное Министерство Земледѣлія и назначенъ былъ предсѣдателемъ кустарнаго комитета, съ возложеніемъ на него вѣдѣнія кустарнаго дѣла въ Россіи, и, вмѣстѣ съ тѣмъ, представителемъ Министерства Земледѣлія въ тарифномъ и желѣзнодорожномъ комитетахъ, состоящихъ при Департаментѣ желѣзнодорожныхъ дѣлъ Министерства Финансовъ. Кромѣ того, Ф. С. временно исполнялъ должность представителя того же Министерства Земледѣлія въ желѣзнодорожномъ совѣтѣ Министерства Путей Сообщенія. Къ этому времени относится составленіе и изданіе имъ нѣкоторыхъ экономическихъ изслѣдованій, а именно:—„Опытъ вычисленія стоимости провоза хлѣбныхъ грузовъ въ зернѣ изъ отдѣльныхъ губерній къ русскимъ портамъ и къ Кенигсбергу"; отчетъ его по командировкѣ въ восточныя провинціи Пруссіи для выясненія нѣкоторыхъ сельско-хозяйственныхъ и тарифныхъ вопросовъ и друг. Изъ Министерства Земледѣлія князь Ф. С. перечислился въ Министерство Финансовъ, въ которомъ послѣдовательно занималъ должности: представителя этого вѣдомства въ тарифномъ комитетѣ и въ совѣтѣ по тарифнымъ дѣламъ. Съ января 1907 г. князь Ф. С. состоитъ Сенаторомъ 2-го деп-та Правительствующаго Сената, по крестьянскимъ дѣламъ. Нынѣ кн. Ф. С. занятъ составленіемъ обширнаго труда подъ заглавіемъ „Кустарное дѣло въ Россіи въ связи съ историческимъ ходомъ умственнаго развитія русскаго народа". 1-я часть этого труда и заключительная глава подъ заглавіемъ „Необходимый для Россіи строй труда" изданы и выпущены были въ продажу:—первая въ 1904 г., а послѣдняя въ 1909 году.

Ф. І. Грёдингеръ.

Тайный Совѣтникъ

Ѳедоръ Іосифовичъ Грёдингеръ.

Потомственный дворянинъ С.-Петербургской губерніи Ф. І. Грёдингеръ, родился въ 1851 г. Образованіе получилъ въ С.-Петербургскомъ Императорскомъ университетѣ, курсъ наукъ котораго окончилъ въ 1875 г., со званіемъ кандидата правъ, по юридическому факультету. Слѣдующіе 2 съ половиной года Ф. І. провелъ заграницей, гдѣ слушалъ лекціи по юридическимъ наукамъ въ университетахъ Гейдельбергскомъ, Парижскомъ и Оксфордскомъ. Возвратившись въ Россію, началъ службу во 2-мъ отдѣленіи 5-го д-та Правительствующаго Сената, прослужилъ здѣсь два года и въ 1880 г. перешелъ на службу въ М-во Народнаго Просвѣщенія, гдѣ занялъ должность начальника отдѣленія высшихъ учебныхъ заведеній. (М-ва А. А. Сабурова и бар. А. П. Николаи). Пробывъ въ означенной должности 2 года, Ф. І. снова переходитъ на службу по М-ву Юстиціи и назначается редакторомъ уголовнаго отдѣленія департамента Министерства. Вскорѣ онъ переходитъ на ту же должность по законодательному отдѣленію, а въ 1884 г. назначается товарищемъ прокурора СПБ. Окружнаго суда. Затѣмъ Ф. І. занимаетъ послѣдовательно посты:—товарища прокурора СПБ. судебной палаты (съ 1895 г.), товарища оберъ-прокурора Уголовнаго Кассаціоннаго Департамента Правительствующаго Сената (съ 1902 г.) и члена Высочайше учрежденной комиссіи по введенію новаго уголовнаго уложенія и предсѣдателя уголовнаго деп-та СПБ. судебной палаты (съ 1904 г.). Въ 1907 г. Ф. І. назначенъ былъ Сенаторомъ, присутствующимъ въ Уголовномъ Кассаціонномъ Деп-тѣ Сената.

Имя Ф. І. Грёдингера широко извѣстно въ судебно-литературномъ мірѣ, не только въ Россіи, но и въ Западной Европѣ. Литературная дѣятельность его началась еще съ 1883 г., съ какового времени по 1888 г. онъ состоялъ дѣятельнымъ сотрудникомъ газетъ:—„Liberté", „Wiener Allgemeine Zeitung", „Secolo di Milano", Amsterdamer Courant" и т. д. Начиная съ 1889 г., Ф. І. начинаетъ принимать участіе въ многочисленныхъ русскихъ изданіяхъ, а съ 1901 по 1903 г.г. состоялъ редакторомъ юридической газеты Чичинадзе. Кромѣ того, Ф. І. напечаталъ болѣе 20 монографій по юридическимъ вопросамъ, по вопросамъ предварительнаго слѣдствія и по интерпретаціи уголовнаго уложенія. Съ 1906 г. и по настоящее время Ф. І. принимаетъ участіе, въ качествѣ сотрудника, въ французскихъ и нѣмецкихъ юридическихъ журналахъ „Revue de droit politique", „Revue de droit penal", и др. и состоитъ членомъ юридическихъ и научныхъ, какъ русскихъ такъ и иностранныхъ обществъ. Имѣетъ русскіе ордена до ордена Св. Владиміра 2 ст. включительно.

П. Н. Гуссаковскій.

Тайный Совѣтникъ

Петръ Назаровичъ Гуссаковскій.

Дворянинъ по происхожденію П. Н. Гуссаковскій родился въ 1847 г. въ Кіевской губерніи. По окончаніи, въ 1868 году, курса наукъ по юридическому факультету университета Св. Владиміра, со степенью кандидата правъ, онъ зачислился кандидатомъ на судебныя должности при одесскомъ окружномъ судѣ, а затѣмъ послѣдовательно занималъ должности:—секретаря при прокурорѣ Кишеневскаго окружного суда, судебнаго слѣдователя того же суда и товарища прокурора, откомандированнаго для исполненія этихъ обязанностей въ округъ Одесскаго окружнаго суда. Пробывъ въ послѣдней должности болѣе пяти лѣтъ, П. Н. былъ поставленъ въ необходимость, по домашнимъ обстоятельствамъ. оставить временно активную службу, причислился къ Министерству Юстиціи и поселился въ имѣніи своей жены въ Екатеринославской губерніи, гдѣ и принялъ дѣятельное участіе въ мѣстной общественной жизни, въ качествѣ почетнаго мирового судьи и гласнаго Верхнеднѣпровскаго уѣзднаго земскаго собранія. Въ 1885 году П. Н. былъ назначенъ чиновникомъ за оберъ-прокурорскимъ столомъ въ 1 департаментѣ Правительствующаго Сената и сначала исполнялъ обязанности оберъ-секретаря того же департамента, а затѣмъ былъ откомандированъ для занятій въ законодательномъ отдѣлѣ Министерства Юстиціи. Въ 1891 году онъ былъ назначенъ на должность товарища оберъ-прокурора 2-го департамента Правительствующаго Сената и въ этой должности оставался до 1898 года, когда былъ назначенъ старшимъ юрисконсультомъ Министерства Юстиціи, а вскорѣ и членомъ консультаціи, при Министерствѣ Юстиціи учрежденной. Какъ въ то время, когда онъ состоялъ въ должности товарища оберъ-прокурора, такъ и впослѣдствіи, по назначеніи его старшимъ юрисконсультомъ Министерства Юстиціи, П. Н. принималъ участіе въ работахъ различныхъ комиссій, а именно:—по устройству Черноморскаго побережья, по устройству Квантунскаго полуострова, по пересмотру судебныхъ уставовъ и многихъ другихъ. Сверхъ того, въ 1900 г. онъ, въ качествѣ делегата отъ Министерства Юстиціи, принималъ участіе въ работахъ III Международной Конференціи въ Гаагѣ по вопросамъ частнаго международнаго права. Въ 1901 году П. Н. былъ назначенъ къ присутствованію въ Правительствующемъ Сенатѣ въ Гражданскомъ Кассаціонномъ Департаментѣ. На ряду съ обязанностями Сенатора этого департамента, онъ, съ 1907 года, исполнялъ, по Высочайшему повелѣнію, обязанности члена Особаго Совѣщанія для разрѣшенія, вызванныхъ обстоятельствами Русско-Японской войны претензій къ казнѣ, непредусматриваемыхъ дѣйствующимъ законодательствомъ, а въ 1908 г. онъ, сверхъ того, былъ назначенъ членомъ Особаго Присутствія Государственнаго Совѣта для предварительнаго разсмотрѣнія все-

подданнѣшихъ жалобъ на опредѣленія Правительствующаго Сената. Несмотря на многочисленность лежавшихъ на немъ служебныхъ обязанностей, П. Н. находилъ время и для литературныхъ работъ. Въ 1902 году, ко времени столѣтняго юбилея Министерства Юстиціи онъ, по Высочайшему повелѣнію, составилъ—„Исторію Министерства Юстиціи съ 1802 по 1902 годъ".

Независимо отъ того въ Журналѣ Министерства Юстиціи имъ былъ помѣщенъ цѣлый рядъ статей по различнымъ отраслямъ права. Въ ряду этихъ статей надлежитъ отмѣтить: — „Наслѣдственное право по проекту Гражданскаго Уложенія", Третья Гаагская конференція по вопросамъ частнаго международнаго права", „Проектъ новаго положенія о крестьянахъ", „Право на нѣдра земли" и мн. др. Наконецъ, подъ его редакціей вышли въ свѣтъ въ 1909 году два справочныхъ изданія „Законы Гражданскіе" и „Уставъ Гражданскаго Судопроизводства" съ объясненіями по рѣшеніямъ Гражданскаго Кассаціоннаго Департамента и Общихъ Собраній его съ уголовными, I и II Департаментами Правительствующаго Сената. П. Н. имѣетъ всѣ русскіе ордена до ордена Св. Владиміра 2-й ст. включительно.

Н. А. Дедюлинъ.

Тайный Совѣтникъ

Николай Александровичъ Дедюлинъ,

Первоприсутствующій въ Департаментѣ Герольдіи.

Потомственный дворянинъ Ярославской губерніи Н. А. Дедюлинъ родился въ 1849 г., въ имѣніи Никольскомъ, Ярославской губ. Въ 1868 году окончилъ курсъ въ Императорскомъ Александровскомъ Лицеѣ съ чиномъ IX класса, послѣ чего началъ службу по Министерству Юстиціи. Въ этомъ же году Н. А. командированъ былъ въ распоряженіе Виленскаго генералъ-губернатора. Въ 1870 году онъ поступилъ кандидатомъ на военно-судебныя должности въ только что открытый Виленскій военно-окружный судъ. Въ 1871 году назначенъ помощникомъ военнаго прокурора Виленскаго военно-окружнаго суда, а въ 1877 г.—временно исполняющимъ должность военнаго прокурора Виленскаго военно-окружнаго суда, каковую должность исполнялъ до возвращенія въ 1880 г. военнаго прокурора, командированнаго въ дѣйствующую армію. Въ 1880 г. Н. А. былъ переведенъ въ Харьковскій военно-окружный судъ, въ 1884 г. перешелъ обратно въ М-во Юстиціи и назначенъ товарищемъ прокурора Таганрогскаго окружнаго суда, гдѣ завѣдывалъ I уч. города Ростова на-Дону, въ 1887 г. Н. А. былъ переведенъ товарищемъ прокурора въ Новгородскій судъ, въ 1890 году на ту же должность въ Петербургскій судъ, гдѣ завѣдывалъ послѣдовательно участками: -царскосельскимъ, 4 столичнымъ и по особо-важнымъ дѣламъ. Въ 1892 году, по ордеру Министерства Юстиціи, по случаю болѣзни прокурора псковскаго окружнаго суда, Н. А. былъ командированъ къ и. об. прокурора этого суда. Въ томъ же году, въ декабрѣ, онъ назначенъ былъ прокуроромъ Пермскаго окружнаго суда, а въ 1896 году перемѣщенъ на ту же должность при Курскомъ окружномъ судѣ. Въ томъ же 1896 г. Н. А. былъ назначенъ прокуроромъ Петербургскаго окружнаго суда, въ 1898 г.—прокуроромъ вновь открываемой Ташкентской судебной палаты, въ округъ коей вошли суды:—Ташкентскій, Самаркандскій, Ново-Маргеланскій, Вѣрненскій и Асхабадскій. Въ 1901 году Н. А. былъ назначенъ старшимъ предсѣдателемъ Ташкентской судебной палаты, а въ 1906 г.—Сенаторомъ, съ оставленіемъ въ должности старшаго предсѣдателя Ташкентской палаты. Въ 1907 году Н. А. назначенъ къ присутствованію въ I-омъ департаментѣ Прав. Сената, а позже въ Соединенномъ Присутствіи I-го и Кассаціонныхъ и въ Высшемъ Дисциплинарномъ присутствіи. Въ 1910 году на Н. А. Дедюлина была возложена ревизія учрежденій военнаго вѣдомства Кіевскаго и Одесскаго военныхъ округовъ. Выѣхавъ 10 Марта на мѣсто ревизіи Н. А. закончилъ таковую къ 1 Іюля 1910 г., а къ 12 Августу того же года былъ изготовленъ и Всеподданнѣйшій отчетъ о ревизіи. 20 Декабря 1910 г., Н. А. именнымъ Высочайшимъ указомъ назначенъ Первоприсутствующимъ въ Департаментѣ Герольдіи. Имѣетъ всѣ русскіе ордена до ордена Св. Владиміра 2-й ст. включительно.

А. А. Добровольскій.

Тайный совѣтникъ

Андрей Андреевичъ Добровольскій.

Потомственный дворянинъ А. А. Добровольскій родился въ С.-Петербургѣ въ 1853 г.— По окончаніи полнаго курса наукъ въ Императорскомъ Училищѣ Правовѣдѣнія въ 1873 г., вступилъ на службу въ 4-й Департаментъ Правительствующаго-Сената, гдѣ въ 1881 г. назначенъ Оберъ-Секретаремъ; въ 1884 г., при учрежденіи Особаго при Государственномъ Совѣтѣ Присутствія для разсмотрѣнія всеподданнѣйшихъ жалобъ на опредѣленія Департаментовъ Правительствующаго Сената, назначенъ былъ дѣлопроизводителемъ Государственной Канцеляріи, для занятій въ упомянутомъ Присутствіи. Въ 1889 г. назначенъ членомъ С.-Петербургской Судебной Палаты; въ 1891 г. участвовалъ въ работахъ Коммиссіи для пересмотра законовъ о судопроизводствѣ въ Сибири, а затѣмъ, по ордерамъ Министра, производилъ ревизію С.-Петербургскаго Коммерческаго Суда и Митавскаго Съѣзда Мировыхъ Судей, послѣ чего въ 1901 г. назначенъ Товарищемъ Оберъ-Прокурора Судебнаго Департамента Правительствующаго Сената, а въ 1906 г. Членомъ Консультаціи при Министерствѣ Юстиціи учрежденной. Въ 1908 г. назначенъ Оберъ-Прокуроромъ Судебнаго Департамента Правительствующаго Сената. По ордеру г. Министра, Юстиціи, въ февралѣ 1910 г., назначенъ Членомъ Особаго Совѣщанія для обсужденія проекта гражданскаго уложенія; 11 марта 1911 г. назначенъ Сенаторомъ, присутствующимъ въ Гражданскомъ Кассаціонномъ Департаментѣ. Имѣетъ ордена: Св. Владиміра 2-й, 3 и 4 ст., Св. Станислава 1 ст. и Св. Анны 1 ст.

Издалъ съ разъясненіями Правительствующаго Сената и комментаріями Уставъ Торговый и Уставъ Судопроизводства Торговаго, а также Уставъ Вексельный и сборникъ рѣшеній Правительствующаго Сената по торговымъ дѣламъ.

Г. А. Евреиновъ.

Дѣйствительный Тайный Совѣтникъ

Григорій Александровичъ Евреиновъ.

Извѣстный публицистъ, потомственный дворянинъ Г. А. Евреиновъ родился въ 1839 г. Окончилъ курсъ въ Императорскомъ училищѣ Правовѣдѣнія. Службу началъ въ 1-мъ департаментѣ Сената. Съ 1861 г. по 1863 г. былъ участникомъ ревизіи губерній Калужской и Владимірской сенаторомъ Капгеромъ. На Г. А. возложена была ревизія крестьянскихъ учрежденій въ четырехъ уѣздахъ каждой изъ двухъ губерній. Кромѣ ревизіи мировыхъ посредниковъ и сословныхъ крестьянскихъ учрежденій, онъ долженъ былъ объѣхать всѣхъ помѣщиковъ для изслѣдованія хозяйственныхъ измѣненій, вызванныхъ освобожденіемъ крестьянъ. Ревизія эта ознакомила его съ крестьянскимъ дѣломъ и, можно сказать, навсегда опредѣлила его отношеніе къ крестьянскому и аграрному вопросамъ: онъ оцѣнилъ ихъ первостепенное государственное значеніе и въ основу его политическаго міровоззрѣнія легло сознаніе, что мощь Россіи, ея культурное и политическое развитіе требуютъ, прежде всего, завершенія крестьянской реформы предоставленіемъ крестьянамъ равноправія съ лицами другихъ состояній и правъ личной собственности на землю. Мысль эту онъ неизмѣнно защищалъ въ печати, въ сенатѣ, въ общественныхъ собраніяхъ, въ научныхъ обществахъ, въ особомъ совѣщаніи о нуждахъ сельско-хозяйственной промышленности, противъ господствовавшихъ у насъ до послѣдняго времени противоположныхъ воззрѣній. Съ введеніемъ въ 1866 г. новыхъ судебныхъ учрежденій Г. А. былъ назначенъ товарищемъ прокурора С.-Петербургскаго Окружнаго Суда, а въ 1867 г.—прокуроромъ Тверского Окружнаго суда. Переведенный въ слѣдующемъ году на ту же должность въ Одессу, онъ съ 1873 г. по 1880 г. былъ прокуроромъ Одесской Судебной Палаты. Когда въ 1873 г. прокуроры всѣхъ судебныхъ палатъ были вызваны въ Петербургъ для совмѣстнаго съ Министромъ юстиціи обсужденія мѣръ къ прекращенію революціоннаго движенія и къ болѣе успѣшному преслѣдованію государственныхъ преступленій, Г. А. высказалъ мнѣніе, что революціонное броженіе вызывается, прежде всего, условіями нашего государственнаго и общественнаго строя. Тогдашній Министръ Юстиціи графъ Паленъ поддерживалъ терпимое отношеніе Г. А. къ преступленіямъ вѣроисповѣднымъ. За все время пребыванія его прокуроромъ Одесской Судебной Палаты всѣ возбуждавшіяся администраціей дѣла о штундистахъ прекращались по бездоказательности или отсутствію состава преступленія. Въ запискѣ, предоставленной имъ въ 1878 г. Министру Юстиціи относительно причинъ, препятствовавшихъ успѣшному предупрежденію и преслѣдованію государственныхъ преступленій, онъ указывалъ, какъ на условіе наиболѣе для этого неблагопріятное, на существованіе III отдѣленія собственной Его Величества канцеляріи, на разобщеніе полицій общей и жандармской и на спеціализацію послѣдней по дѣламъ политическимъ, какъ на условіе, препятствующее успѣшному преслѣдованію преступленій. Г. А. указывалъ и на существующую у насъ паспортную систему, такъ какъ, по его мнѣнію, при отсутствіи паспортовъ полицейское наблюденіе будетъ по необходимости сосредоточено на объективныхъ признакахъ благонадежности населенія, тогда какъ паспорта, фальшивые или

чужіе, служатъ самымъ легкимъ и дешевымъ средствомъ укрывательства преступленій. Вызванный въ 1879 г. въ Петербургъ, Г. А. имѣлъ по содержанію этихъ записокъ объясненія съ графомъ М.Т.Лорисъ-Меликовымъ,причемъ обсужденію подвергались и общія причины революціоннаго броженія, цѣлесообразность и возможность народнаго представительства. Вопросы эти, въ болѣе сдержанной формѣ, служили предметомъ служебныхъ объясненій Г. А. и съ Министромъ Юстиціи Набоковымъ. Въ слѣдующемъ 1880 г. Г. А. былъ назначенъ оберъ-прокуроромъ 1-го департамента Правительствующаго Сената. Графъ Лорисъ-Меликовъ приглашалъ его два раза для бесѣды на политическія темы, ознакомилъ его съ запиской великаго князя Константина Николаевича и въ общихъ чертахъ съ тѣми предположеніями, которыя вылились въ законопроектѣ, подписанномъ Императоромъ Александромъ II въ день его трагической кончины. Полумѣры Г. А. признавалъ недостаточными, онъ доказывалъ необходимость коренной и связанной реформы нашихъ высшихъ государственныхъ учрежденій, въ которыхъ народному представительству, въ составѣ государственной земской думы, должно быть предоставлено серьезное и дѣятельное участіе. Мнѣніе это онъ изложилъ въ запискѣ, которая была предоставлена имъ въ порядкѣ подчиненности Министру Юстиціи Набокову въ 1881 г., уже послѣ 1-го марта. Въ 1905 г. записка эта напечатана была въ брошюрѣ, заглавленной „Реформа высшихъ государственныхъ учрежденій Россіи и народное представительство". Оберъ-прокуроромъ Г. А. оставался до 1889 г. За все это время, въ особенности пока Министромъ Юстиціи былъ Д. Н. Набоковъ, 1-й департаментъ Сената, несмотря на свою архаическую организацію, пользовался въ средѣ нашихъ высшихъ учрежденій большимъ авторитетомъ. Въ 1889 г. Г. А. былъ назначенъ товарищемъ Министра Путей Сообщенія и явился горячимъ и убѣжденнымъ сторонникомъ скорѣйшаго устройства сплошного Великаго Сибирскаго пути, тогда какъ въ весьма вліятельныхъ правительственныхъ сферахъ, съ мнѣніемъ которыхъ считался и тогдашній Министръ Путей Сообщенія фонъ-Гюббенетъ, держались въ этомъ отношеніи противоположнаго взгляда. Управляя въ 1890 г. министерствомъ въ отсутствіе Министра, Г. А. испросилъ разрѣшеніе Императора Александра III на пересмотръ въ установленномъ порядкѣ положенія комитета министровъ, коимъ незадолго до того разрѣшеніе постройки сплошного Сибирскаго жел. дор. пути съ безотлагательнымъ приступомъ къ постройкѣ Уссурійской дороги, -было признано несвоевременнымъ. На его докладѣ послѣдовала Высочайшая резолюція: „Необходимо преступить скорѣе къ постройкѣ этой дороги". Резолюція эта предрѣшила вопросъ о необходимости осуществленія сплошной транзитной Сибирской желѣзнодорожной линіи. 19 мая 1891 г. закладка Сибирской желѣзной дороги была торжественно совершена Государемъ Наслѣдникомъ Цесаревичемъ, нынѣ благополучно царствующимъ Государемъ Императоромъ. Въ январѣ 1892 г. на Г. А. было возложено управленіе Министерствомъ Путей Сообщенія и его называли, какъ перваго кандидата на постъ Министра, но проявленная имъ самостоятельность при отмѣнѣ распоряженій желѣзнодорожнаго инспектора полковника фонъ-Вендриха, пользовавшагося въ то время особыми полномочіями, вызвали увольненіе Г. А. отъ управленія Министерствомъ Путей Сообщенія, съ причисленіемъ къ Министерству Юстиціи. По выясненіи же его правоты, въ 1892 г. онъ былъ назначенъ Сенаторомъ и въ настоящее время присутствуетъ въ 1 Общемъ Собраніи Правительствующаго Сената. Г. А. былъ однимъ изъ учредителей и предсѣдателемъ перваго въ Россіи славянскаго общества имени св. Кирилла и Меѳодія въ Одессѣ и предсѣдателемъ юридическаго общества при Спб. университетѣ. Какъ писатель-публицистъ, онъ былъ рѣшительнымъ противникомъ въ 80-хъ и 90-хъ гг. реакціи, выразившейся въ прославленіи неограниченнаго господства автократическаго бюрократизма, сословнаго обособленія дворянства съ усиленіемъ дворянскихъ привилегій Въ этомъ направленіи Г. А. напечаталъ слѣдующія книги: „Замѣтки о мѣстной реформѣ", „Прошлое и настоящее значеніе россійскаго дворянства", „Крестьянскій вопросъ въ его современной постановкѣ" (два изданія) и „Реформа высшихъ государственныхъ учрежденій Россіи и народное представительство" (два изданія). По національнымъ вопросамъ въ Россіи онъ напечаталъ въ „Вѣстникѣ Европы" статью „Самобытность или отсталость" (1901 г.) и книгу: „Національные вопросы на инородческихъ окраинахъ Россіи". Во время освободительнаго движенія и московскихъ земскихъ съѣздовъ Г. А. помѣстилъ рядъ статей въ газетѣ „Право", въ томъ числѣ передовую статью о недостаткахъ и недостаточности конституціи 6-го августа 1905 г.

В. А. Желеховскій.

Дѣйствительный тайный
совѣтникъ

Владиславъ Антоновичъ Желеховскій,

первоприсутствующій въ Уголовномъ Кассаціонномъ Департаментѣ, въ Общемъ Собраніи Кассаціонныхъ Департаментовъ Сената и въ Высшемъ Дисциплинарномъ Присутствіи.

Потомственный дворянинъ В. А. Желеховскій родился въ 1843 году. По окончаніи курса наукъ въ Императорскомъ училищѣ Правовѣдѣнія онъ началъ службу по Министерству Юстиціи въ 1863 г. При введеніи судебной реформы В. А. назначенъ былъ, въ 1866 г., товарищемъ прокурора вновь открытаго Тверского Окружнаго Суда. Черезъ два года онъ перемѣщенъ былъ на ту же должность въ Спб. Окружный Судъ. Неоднократно В. А. выступалъ обвинителемъ по многимъ громкимъ процессамъ. Въ 1872 г. В. А. командированъ былъ къ исполненію обязанностей Эстляндскаго губернскаго прокурора, а вскорѣ получилъ назначеніе товарищемъ предсѣдателя Спб. Окружнаго Суда. Съ 1876 г. по 1888 г. дѣятельность его была сосредоточена въ Уголовномъ Кассаціонномъ Департаментѣ Правительствующаго Сената, гдѣ онъ занималъ должность товарища оберъ-прокурора. Затѣмъ В. А. былъ членомъ консультаціи при министерствѣ юстиціи учрежденной (съ 1888 г.) и оберъ-прокуроромъ V департамента Сената (1891 г.). Въ 1893 г. онъ назначенъ былъ Сенаторомъ. Въ бытность оберъ-прокуроромъ, а затѣмъ Сенаторомъ В. А. принималъ участіе въ комиссіи для пересмотра законовъ о судопроизводствѣ по дѣламъ о преступленіяхъ и проступкахъ. Первоприсутствующимъ Уголовнаго Кассаціоннаго Департамента В. А. состоитъ съ 1906 г., а Общаго Собранія—съ 1909 г. Кромѣ того, В. А. участвуетъ въ Высшемъ Дисциплинарномъ Присутствіи Сената. Имѣетъ всѣ русскіе ордена до ордена Св. Александра Невскаго съ брилліантами включительно.

Тайный совѣтникъ

Михаилъ Ромуловичъ Завадскій.

М. Р. Завадскій.

Потомственный дворянинъ М. Р. Завадскій родился въ 1848 году. Происходитъ изъ извѣстной семьи, давшихъ такихъ выдающихся дѣятелей, какъ первоприсутствовавшій въ Департаментѣ Герольдіи сенаторъ Владиславъ Ромуловичъ Завадскій, скончавшійся въ 1910 году 30 декабря. По окончаніи въ 1871 году курса наукъ въ Новороссійскомъ университетѣ со степенью кандидата и съ золотой медалью за сочиненіе, М. Р. поступилъ на службу въ Елисаветградское реальное училище, гдѣ въ 1876 г. былъ избранъ земствомъ на должность директора. Земство относилось съ полнымъ вниманіемъ къ учрежденному имъ училищу и дѣлало все для его развитія. Желая знакомить родителей и общество съ вопросами училищной жизни, М. Р. испросилъ разрѣшеніе на изданіе педагогическаго еженедѣльника подъ назв.: „Педагогическій Вѣстникъ“ и издавалъ его подъ своей редакціей въ 1881 и 82 гг. Въ этотъ же періодъ М. Р. издалъ учебникъ—синтаксисъ русскаго языка, принималъ участіе въ съѣздѣ учителей, бывшемъ въ Одессѣ и въ депутаціяхъ, которымъ земское собраніе поручало вести сношенія съ Мин. Нар. Просв. по выработкѣ устава, который давалъ бы земству право въ управленіи училищемъ. Уставъ былъ Высочайше утвержденъ въ 1882 г. Въ 1883 г. М. Р. переѣхалъ на Кавказъ. Земское собраніе, засвидѣтельствовавъ передъ Мин. Нар. Пр. о полезной службѣ М. Р., выразило ему особымъ постановленіемъ свою благодарность и выдало ему единовременную награду. На Кавказѣ М. Р. проходилъ послѣдовательно должности: директора (въ Ставрополѣ) и окружнаго инспектора, состоя до 1901 года подъ начальствомъ нынѣ покойнаго К. П. Яновскаго. Съ 1901 года по 19 іюля 1906 г. М. Р. состоялъ въ должности попечителя Кавказскаго Учебнаго Округа. За время службы своей на Кавказѣ, кромѣ исполненія прямыхъ текущихъ обязанностей, М. Р. обращалъ особое вниманіе на изысканіе средствъ къ обезпеченію служащихъ, къ открытію новыхъ и улучшенію существующихъ учебныхъ заведеній и всестороннему улучшенію преподаванія; настоятельно хлопоталъ объ усиленіи кредитовъ изъ Государственнаго Казначейства, изъ сборовъ земскихъ повинностей, казачьихъ суммъ, отдѣльныхъ селеній и городовъ; устраивалъ бесѣды, примѣрные уроки, курсы для учителей, съѣзды учителей, директоровъ и инспекторовъ народныхъ училищъ, директоровъ среднихъ учебныхъ заведеній и т. д. Помимо значительнаго числа низшихъ и начальныхъ училищъ, открыто было около 40 гимназій, реальныхъ и техническихъ училищъ. За время службы на Кавказѣ, напечаталъ въ оффиціальныхъ и частныхъ изданіяхъ статьи о введеніи письменныхъ работъ въ среднихъ учебныхъ заведеніяхъ, о формахъ сванетскаго, абхазскаго и удинскаго языковъ, статьи по вопросамъ преподаванія въ низшихъ и среднихъ учебныхъ заведеніяхъ, завѣдывалъ изданіемъ трудовъ (6 томовъ) барона Услара (грам. горскихъ языковъ), букварей Абхазскаго и Мингрельскаго языковъ и пр. Съ 1900 г. М. Р. принималъ участіе въ занятіяхъ комиссіи, которыя созывались въ Петербургѣ по вопросамъ среднихъ и низшихъ учебныхъ заведеній. Въ комиссіи подъ руководствомъ Н. П. Боголѣпова разсмотрѣны были всѣ общіе вопросы и отдѣльныя пожеланія. Въ комиссіи подъ предсѣдательствомъ К. П. Яновскаго вырабатывались уставы учебныхъ заведеній: гимназій, реальныхъ училищъ и педагогическихъ институтовъ для подготовки учителей среднихъ учебныхъ заведеній. Проектъ

устава гимназій и прогимназій М. Р. редактировалъ подъ непосредственнымъ руководствомъ Н. П. Боголѣпова съ Н. А. Звѣревымъ. Работа была остановлена смертью Н. П. Боголѣпова. По переходѣ въ 1906 г. въ Правительствующій Сенатъ, М. Р. продолжалъ свои работы, начатыя еще въ 1901 г. о педагогическихъ классахъ для подготовки начальныхъ учителей, объ учительскихъ институтахъ, учительскихъ семинаріяхъ, городскихъ училищахъ и начальныхъ училищахъ и др. Съ 1907 г. М. Р. принялъ участіе въ комиссіяхъ, которыми руководили М. Н. фонъ-Кауфманъ (Мин. Нар. Пр.) съ О. П. Герасимовымъ (Тов. М. Н. Пр.), по вопросамъ объ инородческихъ училищахъ (составленіе правилъ). Въ 1907 г. М. Р. закончилъ положенія о городскихъ училищахъ и о женскихъ учит. семинаріяхъ, каковыя были внесены въ законодательныя учрежденія Министромъ М. П. фонъ-Кауфманомъ. Въ 1907 году М. Р. принималъ участіе въ комиссіяхъ для выработки программы городскихъ и высшихъ городскихъ училищъ, въ комиссіи В. А. Латышева и Н. Н. Билибина. Съ 1908 года по Іюнь 1910 г. М. Р. продолжалъ свои работы по составленію положеній и объяснительныхъ записокъ о начальныхъ училищахъ, о высшихъ начальныхъ училищахъ, объ учительскихъ семинаріяхъ, о штатахъ директоровъ и инспекторовъ начальныхъ училищъ, о педагогическомъ институтѣ въ Москвѣ и педагогическихъ курсахъ для подготовки учителей среднихъ учебныхъ заведеній, о подготовительныхъ училищахъ, о гимназіяхъ, о частныхъ учебныхъ заведеніяхъ, классахъ и курсахъ, правила объ испытаніи лицъ женскаго пола въ знаніи курса высшихъ учебныхъ заведеній и объ учительскихъ институтахъ. Всѣ эти законопроекты и къ нимъ записки по тщательномъ разсмотрѣніи ихъ Министромъ Нар. Пр. А. П. Шварцемъ, были внесены на одобреніе въ Государственную Думу. Въ Правительствующемъ Сенатѣ М. Р. присутствуетъ въ Судебномъ Департаментѣ. Имѣетъ всѣ русскіе ордена до ордена Св. Анны 1-й ст. включительно.

Тайный Совѣтникъ

Константинъ Павловичъ Змирловъ.

К. П. Змирловъ.

Извѣстный писатель-цивилистъ К. П. Змирловъ родился 10 мая 1847 г., въ Сызрани Окончивъ курсъ въ Таганрогской гимназіи. поступилъвъ 1865 году въ Имп. Харьковскій университетъ, который и окончилъ со степенью кандидата, 30 ноября 1868 г. началъ службу кандидатомъ на судебныя должности при прокурорѣ Харьковскаго Окружнаго Суда, въ слѣдующемъ году назначенъ былъ секретаремъ прокурора того же суда, затѣмъ—секретаремъ прокурора Харьковской Судебной Палаты и въ 1870 году—товарищемъ прокурора Екатеринодарскаго Окружнаго Суда. Выйдя въ 1873 г. въ отставку, занялся адвокатурою, посвящая свободное время литературнымъ трудамъ. 18 іюня 1874 г. въ „Судебномъ Вѣстникѣ" появилась его первая замѣтка: „Объ особенностяхъ судопроизводства и судоустройства на Кавказѣ", за которою послѣдовалъ рядъ другихъ замѣтокъ. Въ 1880 г. снова поступилъ на государственную службу членомъ Луцкаго Окружнаго Суда. Съ этого времени его работы по разработкѣ отечественнаго законодательства печатались въ „Журналѣ гражданскаго и уголовнаго права", въ „Юридическомъ Вѣстникѣ" въ „Судебной Газетѣ" и др. Послѣ учрежденія въ 1882 г. комиссіи по начертанію проекта русскаго гражданскаго уложенія, К. П., по предложенію „Журнала гражд. и уголовнаго права", напечаталъ въ немъ свой трудъ около 51 печатныхъ листовъ: „О недостаткахъ нашихъ гражданскихъ законовъ". Печатаніе этого труда началось въ концѣ 1882 г. и продолжалось по 1887 г. включительно. Одновременно имъ помѣщенъ рядъ статей: „Система гражданскаго уложенія"; „Къ вопросу о существѣ и пространствѣ общихъ правъ лицъ" (обѣ въ „Суд. Вѣст." 1883 г.); „О договорѣ купли-продажи, запродажи и поставки по нашимъ законамъ", „Договоръ займа по нашимъ законамъ"; „Договоръ найма имущества по нашимъ законамъ" („Журн. гражд. и уголовн. права"); „О вызовѣ истца къ суду"; „Первая и вторая главы особенной части Уголовнаго уложенія по проекту редакціонной комиссіи"; „Къ вопросу объ отношеніи домашнихъ актовъ явочнымъ и нотаріальнымъ"; „Объ утвержденіи духовныхъ завѣщаній въ исковомъ порядкѣ"; „О значеніи нотаріальныхъ актовъ на продажу недвижимаго имущества, до утвержденія ихъ старшимъ нотаріусомъ"; „Проектъ опекунскаго устава" („Юридич. Вѣсти."). Дѣятельно сотрудничая въ юридической литературѣ, К. П. продолжалъ службу по судебному вѣдомству. Въ 1883 г. онъ былъ назначенъ товарищемъ предсѣдателя Ковенскаго Окружнаго Суда, съ 1889 г. былъ членомъ Кіевской Судебной Палаты, съ ноября того же года испр. обязанность товарища оберъ-прокурора 2-го Общаго Собранія Пр. Сената. Съ 1895 г. былъ товарищемъ оберъ-прокурора Гражданскаго Кассаціоннаго Департамента Сената. Въ 1903 г. назначенъ Сенаторомъ, присутствующимъ въ Гражданскомъ Кассаціонномъ Департаментѣ.

Съ переѣздомъ въ Петербургъ, въ 1890 г., К. П. былъ избранъ комиссіей по составленію гражданскаго уложенія ея редакторомъ. Въ это время имъ составлены два проекта съ объяснительными записками: „О поземельныхъ и личныхъ сервитутахъ“ и „Объ ограниченіи права собственности въ интересахъ сосѣдей“. Кромѣ того, имъ были написаны статьи: „Законы о родовыхъ имуществахъ и институтъ обязательной доли“, „Вознагражденіе за вредъ, причиненный недозволенными дѣяніями“ и „Отмѣна или преобразованіе нашихъ законовъ о родовыхъ имуществахъ“. Съ 1891 по 1895 г. К. П. завѣдывалъ редакціею гражданскаго отдѣла въ „Журналѣ гражданскаго и уголовнаго права“, а съ 1895 по 1904 г. завѣдывалъ литературнымъ отдѣломъ въ „Журналѣ министерства юстиціи“. Когда въ 1891 г. была образована комиссія для пересмотра законоположеній по судебной части, онъ былъ приглашенъ на правахъ члена въ 1-е отдѣленіе, на которое былъ возложенъ пересмотръ Устава Гражданскаго Судопроизводства. Для облегченія трудовъ комиссіи имъ были напечатаны съ 1895 г. въ журналѣ „Министерства юстиціи“ слѣдующія статьи: „Первыя четыре книги французскаго Code de procedure civile, по проекту 1891 г.“, „Основаніе организаціи мѣстнаго единоличнаго суда и связанныхъ съ нимъ апелляціонной и кассаціонной инстанцій по проекту новой редакціи Уст. Гр. Судопроизводства“, „О судопроизводствѣ по дѣламъ брачнымъ“, „О пересмотрѣ общихъ положеній Уст. Гражд. Судопроизводства“, „О пересмотрѣ правилъ производства до слушанія дѣлъ“, „О предѣлахъ пересмотра судебныхъ уставовъ“, „Объ измѣненіи порядка судебной защиты казны“, „О взысканіи съ судей убытковъ“, „О взысканіи убытковъ съ чиновъ административнаго вѣдомства“, „Вступленіе и привлеченіе третьихъ лицъ въ гражданскомъ процессѣ“, „Къ вопросу объ исполненіи заочныхъ рѣшеній“, „Желательныя измѣненія въ нашемъ кассаціонномъ производствѣ и судопроизводствѣ“. Кромѣ того, за это время его многочисленныя статьи и замѣтки по разнымъ вопросамъ гражданскаго права и процесса печатались въ различныхъ юридическихъ повременныхъ изданіяхъ. По вопросу о законопроектѣ мѣстнаго суда онъ напечаталъ въ 1908 г. статью въ газетѣ „Россія“—„Къ реформѣ мѣстнаго суда“. Съ вступленіемъ въ должность товарища оберъ-прокурора Гражд. Кас. Департамента въ его завѣдываніе перешелъ столъ, въ которомъ были сосредоточены желѣзнодорожныя дѣла. Вслѣдствіе этого К. П. долженъ былъ посвятить большую часть времени разработкѣ вопросовъ желѣзнодорожнаго права. Кромѣ ряда статей онъ напечаталъ отдѣльными книгами: “Общій уставъ желѣзныхъ дорогъ съ комментаріями“ (два изданія 1901 и 1909 г.г.), „Вопросы желѣзнодорожнаго права, разрѣшенные Пр. Сенатомъ въ 1901 и первой половинѣ 1902 г.“ (1902 г.). „Международная конвенція о перевозкѣ грузовъ по желѣзнымъ дорогамъ, съ комментаріями“ (1908 г.) и „Вознагражденіе желѣзнодорожными и пароходными предпріятіями потерпѣвшихъ вредъ и убытки, вслѣдствіе причиненія смерти или поврежденія въ здоровьѣ“ (1908 г.).

Тайный Совѣтникъ

Петръ Александровичъ Игнатьевъ.

П. А. Игнатьевъ.

Бывшій предсѣдатель С.-Петербургскаго Окружнаго Суда, затѣмъ товарищъ главно-управляющаго Собственной Его Императорскаго Величества Канцеляріей, нынѣ присутствующій въ Судебномъ Департаментѣ Правительствующаго Сената и состоящій членомъ Особаго Присутствія при Государственномъ Совѣтѣ для предварительнаго разсмотрѣнія жалобъ на опредѣленія Департаментовъ Сената и членомъ Комитета о службѣ чиновъ Гражданскаго Вѣдомства.

И. Е. Ильяшенко.

Тайный Совѣтникъ

Илья Ефимовичъ Ильяшенко.

Потомственный дворянинъ Полтавской губерніи И. Е. Ильяшенко родился въ 1859 г. Среднее образованіе получилъ въ Коллегіи Павла Галагана въ Кіевѣ, а высшее—въ Императорскомъ С.-Петербургскомъ Университетѣ, курсъ наукъ котораго и окончилъ по Юридическому факультету, со степенью кандидата правъ въ 1883 г. По окончаніи Университета началъ службу кандидатомъ на судебныя должности при Гражданскомъ Кассаціонномъ Департаментѣ Правительствующаго Сената, откуда вскорѣ былъ переведенъ на службу въ Министерство Юстиціи и командированъ для занятій въ Высочайше учрежденную при Министерствѣ Юстиціи Редакціонную Комиссію для составленія проекта Гражданскаго Уложенія и въ трудахъ означенной комиссіи принималъ участіе сначала въ качествѣ причисленнаго, а впослѣдствіи въ качествѣ Члена Комиссіи вплоть до окончанія Комиссіею возложенныхъ на нее работъ, т. е. по 1 января 1906 г. Работая въ теченіе 22 лѣтъ надъ составленіемъ проекта Гражданскаго Уложенія и связанныхъ съ нимъ проектовъ Опекунскаго и вотчиннаго уставовъ, И. Е. послѣдовательно занималъ должности по Министерству Юстиціи: старшаго помощника столоначальника, столоначальника, старшаго столоначальника, редактора 1-го Департамента и чиновника Особыхъ Порученій VI класса при Министрѣ Юстиціи; по Правительствующему Сенату: съ 1897 г. состоялъ за оберъ-прокурорскимъ столомъ сверхъ комплекта сначала въ 1-мъ, а потомъ во 2-мъ Департаментѣ, и съ 1904 г. товарищемъ оберъ-прокурора въ Гражданскомъ Кассаціонномъ Департаментѣ. Въ 1903 г. И. Е. былъ командированъ для занятій въ Высочайше утвержденную при Государственномъ Совѣтѣ Особую Комиссію для предварительнаго обсужденія внесенныхъ въ Государственный Совѣтъ проектовъ учрежденія вотчинныхъ установленій и вотчиннаго устава. По закрытіи 1 января 1906 г. Редакціонной Комиссіи по составленію проекта Гражданскаго Уложенія, за окончаніемъ его работъ, И. Е. назначается чиновникомъ особыхъ порученій V класса при Министрѣ Юстиціи для участія въ подготовительныхъ работахъ по внесенію проекта Гражданскаго Уложенія въ Государственную Думу, засимъ И. Е. назначается 22 апрѣля 1906 г. Предсѣдателемъ Департамента Харьковской Судебной Палаты, 6 іюня 1909 г. перемѣщается на ту же должность въ С.-Петербургскую Судебную Палату, 18 января 1910 г. назначается Старшимъ Предсѣдателемъ Казанской Судебной Палаты и 20 декабря 1910 г.—Сенаторомъ, присутствующимъ въ Гражданскомъ Кассаціонномъ Департаментѣ Правительствующаго Сената. Съ 27 января 1911 г. И. Е. состоитъ членомъ образованнаго при Министерствѣ Юстиціи Особаго Совѣщанія для обсужденія проекта Гражданскаго Уложенія въ связи съ поступившими на оный отзывами вѣдомства въ цѣляхъ внесенія сего проекта въ Государственную Думу. И. Е. состоитъ пожизненнымъ членомъ С.-Петербургскаго и членомъ учредителемъ Уфимскаго юридическихъ о-въ. Сотрудничалъ въ журналахъ: „Гражданскаго и Уголовнаго Права“ и „Министерства Юстиціи“, гдѣ напечатаны его статьи:— „О запродажѣ“, „О родовыхъ имуществахъ“, „О правѣ наслѣдственнаго оброчнаго владѣнія“ и мн. др. И. Е. имѣетъ ордена: Св. Анны 2-й ст., Св. Владиміра 3-й ст. и Св. Станислава 1-й ст.

Тайный Совѣтникъ

Василій Лаврентьевичъ Исаченко.

В. Л. Исаченко.

Извѣстный цивилистъ, широко популярный въ судебно-юридическомъ мірѣ, В. Л. Исаченко родился въ 1839 году. Образованіе получилъ въ Императорскомъ С.-Петербургскомъ университетѣ, курсъ наукъ котораго и окончилъ по математическому разряду физико-математическаго факультета со степенью кандидата. Въ 1866 г. онъ назначенъ былъ старшимъ учителемъ математики и естественной исторіи въ Минскую мужскую гимназію и вскорѣ былъ приглашенъ на ту же должность и въ женскую гимназію. Преподавательской дѣятельностью В. Л. занимался всего 6 лѣтъ и въ 1872 г. перешелъ на службу по Министерству Юстиціи, съ назначеніемъ участковымъ мировымъ судьей Игуменскаго округа. Въ 1877 г. онъ былъ переведенъ на ту же должность въ Минскій округъ, въ 1880 г.—назначенъ членомъ Екатеринодарскаго Окружнаго Суда, черезъ 3 года—членомъ Минскаго Окружнаго Суда, въ качествѣ коего неоднократно принималъ участіе въ ревизіяхъ дѣлопроизводствъ мировыхъ установленій Западнаго Края, въ 1886 г.—товарищемъ предсѣдателя Минскаго окружнаго суда, въ 1898 году вызывался въ С.-Петербургъ Министромъ Юстиціи для принятія участія въ комиссіи по пересмотру законоположеній по судебной части, въ 1899 г.—назначенъ былъ товарищемъ предсѣдателя Московскаго Окружнаго Суда, въ 1901 г.—товарищемъ оберъ-прокурора Гражданскаго Кассаціоннаго Деп-та Сената, въ 1905 г.—членомъ Консультаціи, при Министерствѣ Юстиціи учрежденной, съ оставленіемъ въ занимаемой должности и, наконецъ, въ 1907 г.—Сенаторомъ, присутствующимъ въ Гражданскомъ Кассаціонномъ Департаментѣ Правительствующаго Сената.

Имя В. Л. Исаченко въ русской юриспруденціи занимаетъ одно изъ видныхъ мѣстъ. Его сочиненія: „Гражданскій процессъ“ (практическій комментарій на 2-ую книгу Устава Гражд. Судопр. 6 томовъ); „Русское Гражданское Судопроизводство“ (практическое руководство для студентовъ и начинающихъ юристовъ); „Основы Гражданскаго Процесса“, (практическій комментарій основныхъ положеній Устава Гражд. Судопр.); „Сводъ кассаціонныхъ положеній“, (т. I—по вопросамъ русскаго гражданскаго матеріальнаго права за 1866—1910 г.г. и т. II—по вопросамъ гражданскаго процессуальнаго права за 1866—1907 г.г.). Въ настоящее время В. Л. готовитъ къ печати „Практическій Комментарій на 3-ью книгу Устава Гражд. Судопр.—Изъятія изъ общихъ правилъ этого Судопроизводства.“ Въ 1903 году В. Л. совмѣстно съ проф. С. А. Муромцевымъ предпринято было составить „Практическій комментарій на четвертую книгу Законовъ Гражданскихъ“ (1-ая часть 10-го тома). Это изданіе предположено къ осуществленію В. Л. Исаченко въ сотрудничествѣ съ проф. А. Э. Вормсъ въ настоящее время.

В. Л. имѣетъ всѣ русскіе ордена до ордена Владиміра 2-ой ст. включительно.

Н. Н. Камышанскій.

Тайный Совѣтникъ

Николай Николаевичъ Камышанскій.

Потомственный дворянинъ Пензенской губерніи, Н. Н. Камышанскій родился въ 1851 году. Образованіе получилъ въ Императорскомъ училищѣ Правовѣдѣнія, курсъ наукъ котораго и окончилъ въ 1872 г. Службу началъ по вѣдомству Министерства Юстиціи, будучи причисленъ къ деп-ту М-ва, съ откомандированіемъ въ распоряженіе Гродненскаго губернскаго прокурора. Здѣсь исправлялъ должность судебнаго слѣдователя. Въ концѣ 1872 года Н. Н. назначенъ былъ кандидатомъ на судебныя должности при прокурорѣ С.-Петербургскаго Окружнаго Суда, въ 1874 г.—товарищемъ Подольскаго губернскаго прокурора, въ 1878 г.—товарищемъ прокурора Варшавскаго Окружнаго Суда, въ 1895 г.—Тобольскимъ губернскимъ прокуроромъ, въ 1897 году, при введеніи въ Сибири судебной реформы, назначенъ прокуроромъ Тобольскаго Окружнаго Суда, въ 1898 г.—товарищемъ прокурора Виленской Судебной Палаты, въ 1902 году—былъ командированъ къ исполненію обязанностей товарища Оберъ-Прокурора Уголовнаго Кассаціоннаго Деп-та Сената, а въ 1903 г.—назначенъ товарищемъ Оберъ-Прокурора I-го Деп-та Сената, при чемъ неоднократно исполнялъ обязанности Оберъ-Прокурора означеннаго департамента. Въ 1905 году Н. Н. былъ назначенъ членомъ Консультаціи при Министерствѣ Юстиціи учрежденной, съ оставленіемъ въ должности товарища Оберъ-Прокурора, а въ 1906 году, состоя въ означенныхъ должностяхъ, назначенъ членомъ Особаго Присутствія для разсмотрѣнія дѣлъ о вознагражденіи потерпѣвшихъ вслѣдствіе несчастныхъ случаевъ или утратившихъ трудоспособность на работахъ мастеровыхъ, рабочихъ и вольнонаемныхъ служащихъ въ Сенатской типографіи. 16-го января 1910 года, Н. Н. назначенъ Сенаторомъ, присутствующимъ въ Уголовномъ Кассац. Департ. Прав. Сената. Въ чинѣ тайнаго совѣтника Н. Н. состоитъ съ 1908 года. Имѣетъ русскіе ордена до Св. Станислава I-й ст. включительно.

Тайный Совѣтникъ

Іосифъ Ивановичъ Карницкіи.

І. И. Карницкій.

Извѣстный писатель-цивилистъ, потомственный дворянинъ Витебской губ. І. И. Карницкій родился въ 1840 г. Образованіе получилъ въ Варшавской гимназіи и по юридическому факультету въ Парижѣ, курсъ наукъ по которому и окончилъ со степенью лиценціата (магистра) правъ. По возвращеніи въ 1861 г. въ Россію поступилъ на службу по судебному вѣдомству въ Варшавѣ. Здѣсь онъ былъ вице-референдаріемъ, потомъ секретаремъ бывшаго Государственнаго Совѣта Царства Польскаго. По упраздненіи послѣдняго, І. И. былъ назначенъ помощникомъ прокурора бывш. апелляціоннаго суда, затѣмъ послѣдовательно прошелъ должности:—судьи Варшавскаго гражданскаго трибунала и директора канцеляріи бывш. правительственной комиссіи юстиціи и члена высшей экзаменаціонной комиссіи по судебному вѣдомству. Въ 1876 г. І. И., вслѣдствіе введенія въ Царствѣ Польскомъ судебной реформы и упраздненія комиссіи юстиціи, перешелъ въ С.-Петербургъ, гдѣ и началъ службу въ гражданскомъ кассаціонномъ департаментѣ Правительствующаго Сената. Въ 1877 г. онъ былъ назначенъ товарищемъ оберъ-прокурора означеннаго деп-та, въ 1882 г.—членомъ комитета по составленію проекта гражданскаго уложенія, въ 1883—вице-директоромъ деп-та М-ва Юстиціи и членомъ Консультаціи, при означенномъ Министерствѣ учрежденной и, наконецъ, въ 1895 г.—Сенаторомъ, присутствующимъ въ Гражданскомъ Кассаціонномъ Деп-тѣ. Въ 1900 г. І. И. назначается замѣстителемъ предсѣдателя редакціонной комиссіи по составленію проекта гражданскаго уложенія, въ 1902 г.—предсѣдателемъ редакціонной комиссіи по составленію проекта уложенія о торговомъ мореплаваніи, въ 1904—предсѣдателемъ редакціонной комиссіи по праву гражданскаго уложенія, въ 1906—предсѣдателемъ совѣщанія по составленію проекта уложенія о торговомъ мореплаваніи, въ 1907—предсѣдателемъ Высочайше учрежденной особой междувѣдомственной комиссіи для пересмотра законодательства по водному праву, въ 1908—членомъ Особаго Присутствія при Государственномъ Совѣтѣ для разсмотрѣнія жалобъ на опредѣленія деп-товъ Правит. Сената. Кромѣ того, І. И. состоялъ членомъ различныхъ совѣщаній и комиссій въ Государственномъ Совѣтѣ по разсмотрѣнію отдѣльныхъ законопроектовъ (объ улучшеніи положенія незаконнорожденныхъ дѣтей, о раздѣльномъ жительствѣ супруговъ, объ артеляхъ, по проекту вотчиннаго устава и мн. др.). І. И. состоялъ дѣйствительнымъ членомъ юридическаго общества при СПБ. Императорскомъ Университетѣ съ 1877 г., былъ неоднократно членомъ, товарищемъ предсѣдателя и предсѣдателемъ редакціоннаго комитета

гражданскаго отдѣленія и членомъ Совѣта названнаго общества, почетнымъ членомъ коего избранъ въ 1907 г. Изъ многихъ цѣнныхъ его монографій и статей по предметамъ гражданскаго права, печатавшихся какъ отдѣльными трудами, такъ и въ журналахъ юридическаго общества и министерства юстиціи отмѣтимъ наиболѣе выдающіяся:—„О владѣніи“ „О пріобрѣтеніи права собственности на движимыя вещи“, „Объ обманѣ въ договорахъ“, „О введеніи ипотечной системы въ Царствѣ Польскомъ по законамъ 1818 и 1825 г.г.“, „О правѣ кредиторовъ опровергать сдѣлки, заключенныя должникомъ съ третьими лицами“, „О пріобрѣтеніи права собственности по польскому ипотечному праву“ и мн. др. І. Ц. имѣетъ всѣ русскіе ордена до ордена Св. Александра Невскаго включительно.

Тайный Совѣтникъ

Николай Михайловичъ Клингенбергъ.

Н. М. Клингенбергъ.

Потомственный дворянинъ Н. М. Клингенбергъ родился 3 февраля 1853 года. По окончаніи курса въ С.-Петербургской 2-й гимназіи и въ С.-Петербургскомъ Университетѣ по юридическому факультету, со степенью кандидата правъ, вступилъ на службу, 29 марта 1876 года, кандидатомъ на судебныя должности при Ярославскомъ Окружномъ Судѣ и 13 апрѣля назначенъ помощникомъ Секретаря по гражданскому отдѣленію суда. Въ 1876 году Н. М. былъ назначенъ и. д. Судебнаго Слѣдователя по Горецкому уѣзду Могилевской губерніи, а въ 1877 году—и. д. Временнаго Судебнаго Слѣдователя по той же губерніи, съ порученіемъ производства слѣдствій по важнѣйшимъ дѣламъ. Въ 1878 году Н. М. занялъ должность Товарища Могилевскаго Губернскаго Прокурора, а въ 1879 году перемѣщенъ на ту же должность въ Виленскую губернію. По приглашенію Виленскаго, Ковенскаго и Гродненскаго Генералъ-Губернатора въ 1883 году перешелъ на службу по администраціи и занялъ должность Виленскаго Полиціймейстера. При посѣщеніи г. Вильны Императоромъ Александромъ III съ Августѣйшимъ Семействомъ, награжденъ, внѣ правилъ, орденомъ Св. Станислава 2-й степени, за отличный порядокъ въ городѣ, во время пребыванія Ихъ Императорскихъ Величествъ. Съ должности Полиціймейстера назначенъ въ 1878 году на должность Ковенскаго Вице-Губернатора, занимая которую, производилъ неоднократно ревизію полицейскихъ учрежденій и уѣздныхъ по воинской повинности присутствій, предсѣдательствовалъ, по порученію Губернатора, въ Комиссіяхъ: по устройству сельско-врачебной части въ Ковенской губерніи, по оцѣпкѣ имуществъ, отчуждаемыхъ въ г. Ковнѣ подъ крѣпостныя сооруженія, по составленію соображеній о недостаткахъ устава лечебныхъ заведеній. Именными Высочайшими указами отъ 3 мая 1890 г. назначенъ и. д. Ковенскаго Губернатора и отъ 30 августа 1891 г. утвержденъ въ должности, съ производствомъ въ чинъ Дѣйствительнаго Статскаго Совѣтника. По предложенію Особаго Комитета по оказанію помощи пострадавшимъ отъ неурожая во внутреннихъ губерніяхъ Россіи, Н. М. производилъ въ 1891 году закупку хлѣба въ Ковенской губерніи и, за отличное исполненіе порученія, удостоился объявленія искренней признательности Августѣйшаго Предсѣдателя Комитета, Наслѣдника Цесаревича Николая Александровича (нынѣ благополучно царствующаго Государя Императора). Такая же закупка хлѣба производилась по порученію состоявшаго подъ предсѣдательствомъ Великой Княгини Елизаветы Ѳеодоровны Московскаго Комитета, за что получена благодарность отъ имени Ея Императорскаго Высочества. Непосредственнымъ попеченіемъ Н. М. Клингенберга устроена домовая церковь при Ковенской женской гимназіи, за что Государыня Императрица Марія Ѳеодоровна удостоила

Всемилостивѣйшею благодарностью: личною Ея Императорскаго Величества телеграммою. При ближайшемъ участіи и руководствѣ Губернатора открыто ремесленное училище при Ковенскомъ дѣтскомъ пріютѣ, возведено въ г. Ковнѣ зданіе театра, возстановлена дѣятельность вольно-пожарнаго общества. При его же содѣйствіи построены православныя церкви въ мѣст. Яново Ракишкахъ, на Тельшевскомъ городскомъ кладбищѣ и при Поневѣжской тюрьмѣ. Въ 1896 г. Н. М. былъ назначенъ Вятскимъ Губернаторомъ. Въ Вяткѣ, при его участіи, возведены зданія Общины сестеръ милосердія Краснаго Креста и реальнаго училища. За содѣйствіе Попечительству о домахъ трудолюбія объявлена Всемилостивѣйшая благодарность Ея Императорскаго Величества Государыни Императрицы Александры Ѳеодоровны. Въ 1901 г. Н. М. былъ назначенъ Владимірскимъ Губернаторомъ и въ 1902 г. перемѣщенъ въ Могилевскую губернію, для введенія въ ней земскаго устройства по закону 2 апрѣля 1903 г. Въ бытность Губернаторомъ, по Высочайшимъ повелѣніямъ, участвовалъ въ Комиссіяхъ: по вопросу о преобразованіи губернскаго управленія, по пересмотру существующихъ законовъ о евреяхъ, по преобразованію сельской полиціи. Въ г. Могилевѣ на жизнь Н. М. Клингенберга было сдѣлано два покушенія: 16 августа 1905 г. подъ его экипажъ брошенъ былъ метательный снарядъ, но взрыва не послѣдовало; 29 октября того-же года, въ пріемной комнатѣ губернаторскаго дома, одна изъ просительницъ, оказавшаяся членомъ революціоннаго сообщества, произвела въ Клингенберга два выстрѣла изъ браунинга, нанеся ему тяжкую рану, вызвавшую необходимость продолжительнаго леченія и лишившую его возможности продолжать административную дѣятельность. Именнымъ Высочайшимъ указомъ 14 декабря 1905 г. Клингенбергъ назначенъ къ присутствованію въ Правительствующемъ Сенатѣ по Департаменту Герольдіи, а въ 1909 г. Высочайше повелѣно ему присутствовать во 2 Департаментѣ; кромѣ того Н. М. участвуетъ въ Особомъ Присутствіи Правительствующаго Сената для сужденія дѣлъ о государственныхъ преступленіяхъ. Въ чинъ Тайнаго Совѣтника произведенъ 28 марта 1904 г.; имѣетъ ордена до Св. Владиміра 2-й степени включительно, знакъ отличія Краснаго Креста за плодотворную дѣятельность въ Ковенской, Вятской и Могилевской губерніяхъ, знакъ отличія въ память поземельнаго устройства Государственныхъ крестьянъ, знакъ Краснаго Креста и знакъ въ память войны съ Японіей, знаки: Православнаго Палестинскаго Общества, въ память столѣтія учрежденій Императрицы Маріи, Общества спасанія на водахъ и Попечительства о народной трезвости; медали: въ память освобожденія крестьянъ отъ крѣпостной зависимости, въ память царствованія Императора Александра III, коронаціонную 1896 г. и за труды по первой всеобщей переписи 1897 г. Состоялъ Почетнымъ Мировымъ Судьею по Ковенскому и Могилевскому уѣздамъ, почетнымъ членомъ Комитета по постройкѣ православной церкви въ Маріенбадѣ. Состоитъ почетнымъ членомъ Вятскихъ Отдѣловъ Обществъ Краснаго Креста и Спасанія на водахъ и многихъ частныхъ обществъ въ Ковенской, Вятской, Владимірской и Могилевской губерніяхъ.

Тайный Совѣтникъ

Георгій Владиміровичъ Кастріото-Скандербекъ-Дрекаловичъ.

Г. В. Кастріото-Скандербекъ-Дрекаловичъ.

Потомокъ знаменитаго Албанскаго Князя Георгія Кастріото, потомственный дворянинъ Могилевской губерніи Г. В. Кастріото-Скандербекъ-Дрекаловичъ родился въ 1846 г. Образованіе получилъ въ Императорскомъ училищѣ Правовѣдѣнія, курсъ наукъ котораго окончилъ въ 1869 году. По окончаніи училища вступилъ на службу по Министерству Юстиціи и былъ назначенъ въ Виленскую палату уголовнаго и гражданскаго суда. Въ 1871 г. Г. В. возвратился на службу въ департаментъ Министерства Юстиціи. Въ 1875 г. онъ былъ командированъ въ Царство Польское для подготовительныхъ работъ по введенію тамъ судебныхъ реформъ и, въ 1876 г., при открытіи судебныхъ учрежденій, былъ назначенъ членомъ Судебной Палаты. Въ 1883 г. Г. В. занялъ постъ предсѣдателя Рязанскаго Окружнаго Суда, въ 1889 г.—по личному его желанію, переведенъ былъ на должность члена С.-Петербургской Судебной Палаты, въ 1895 г.—назначенъ былъ старшимъ предсѣдателемъ Иркутской Судебной Палаты и тогда же былъ командированъ въ Сибирь для подготовительныхъ работъ по введенію тамъ судебной реформы. Здѣсь Г. В. знакомился съ личнымъ составомъ и съ дѣлами старыхъ судебныхъ учрежденій. Въ 1900 г. Г. В. назначенъ былъ Сенаторомъ, а черезъ годъ ему было повелѣно присутствовать въ Уголовномъ Кассаціонномъ Департаментѣ Правительствующаго Сената. Имѣетъ всѣ ордена до ордена Бѣлаго Орла включительно. Состоитъ почетнымъ членомъ С.-Петербургскаго Археологическаго Института и членомъ многихъ благотворительныхъ и просвѣтительныхъ обществъ.

Ф. И. Кочетковъ.

Тайный Совѣтникъ

Федоръ Ильичъ Кочетковъ.

Кочетковъ Ф. И. родился въ 1843 г., 15 апрѣля. По окончаніи курса въ Рязанской губернской гимназіи въ 1861 г., поступилъ въ Императорскій Московскій университетъ, въ коемъ окончилъ курсъ по юридическому факультету въ 1865 году. Начавъ въ томъ же году службу чиновникомъ особыхъ порученій при Саратовскомъ губернаторѣ, Ф. И. вскорѣ перешелъ въ судебное вѣдомство кандидатомъ на судебныя должности при Саратовской Палатѣ Уголовнаго Суда, затѣмъ былъ назначенъ судебнымъ слѣдователемъ по Хвалынскому уѣзду. При введеніи судебной реформы по Уставамъ 20-го ноября 1864 г. въ Московскомъ Судебномъ Округѣ въ 1866 г., Ф. И. былъ назначенъ первымъ секретаремъ Владимірскаго Окружнаго Суда, съ откомандированіемъ въ гражданское его отдѣленіе. Въ январѣ 1868 г. назначенъ чиновникомъ особыхъ порученій VI класса при товарищѣ Министра Юстиціи, съ откомандированіемъ для занятій въ Консультаціи при Министерствѣ Юстиціи учрежденной, въ качествѣ докладчика по судебнымъ дѣламъ, изъ Правительств. Сената поступившимъ. Въ этой должности Ф. И. пробылъ до конца 1870 г. когда, при введеніи судебной реформы въ Казанскомъ судебномъ округѣ, былъ назначенъ Высочайшимъ приказомъ членомъ Сибирскаго Окружн. Суда. Въ маѣ 1880 г. назначенъ товарищемъ Предсѣдателя Самарскаго Окружн. Суда. Въ февралѣ 1887 г., по прошенію, переведенъ на ту же должность въ Орловскій Окружный Судъ. При введеніи судебной реформы въ Прибалтійскихъ губерніяхъ, въ 1889 г., назначенъ членомъ С.-Петербургской Судебной Палаты, опредѣленіемъ общаго собранія Д-въ коей откомандированъ во вновь сформированный III-й ея Д-тъ, вѣдавшій гражданскія дѣла, восходившія въ Палату въ апелляціонномъ порядкѣ по жалобамъ на Окр. Суды Прибалт. губерній. Въ бытность членомъ Палаты, по ордеру Министра Юстиціи, производилъ ревизіи мировыхъ и общихъ судебныхъ установленій С.-Петербург. Судебн. Округа. Въ январѣ 1901 г. Ф. И. былъ назначенъ товарищемъ Оберъ-Прокурора Гражд. Касс. Д-та Правит. Сената, затѣмъ членомъ Консультаціи при М-вѣ Юстиціи учрежденной, съ оставленіемъ при исполненіи обязанностей по прежней должности. Въ маѣ 1906 г. назначенъ Оберъ-Прокуроромъ Гражд. Касс. Д-та Правит. Сената, а въ январѣ 1908 г. Сенаторомъ того же Д-та. Въ должностяхъ секретаря, члена и товар. Предсѣдателя Окр. Суда и члена Судебн. Палаты занимался исключительно гражданскими дѣлами, при чемъ въ Д-тѣ Судебной Палаты и Кассаціонномъ Правит. Сената по преимуществу дѣлами Прибалтійскихъ губерній. Имѣетъ русскіе ордена до ордена—Св. Владиміра 2-й ст.

Тайный Совѣтникъ

Алексѣй Николаевичъ Кривцовъ,

Первоприсутствующій въ особомъ Присутствіи Правительствующаго Сената для сужденія дѣлъ о государственныхъ преступленіяхъ.

А. Н. Кривцовъ.

Потомственный дворянинъ Тульской губерніи (родъ Кривцовыхъ значится въ числѣ дворянъ означенной губерніи около 800 уже лѣтъ), А. Н. Кривцовъ родился въ 1853 г. Образованіе получилъ въ Императорскомъ училищѣ Правовѣдѣнія, курсъ наукъ котораго окончилъ въ 1873 г., послѣ чего поступилъ на службу кандидатомъ на судебныя должности въ Тульскій Окружный Судъ, а затѣмъ здѣсь же занималъ должность судебнаго слѣдователя по Каширскому уѣзду. Въ 1876 г. А. Н. назначенъ былъ товарищемъ прокурора Смоленскаго Окружнаго Суда, вскорѣ перешелъ на ту же должность въ Москву, а затѣмъ, послѣдовательно, занималъ должности: члена Таганрогскаго и Московскаго Окружныхъ Судовъ. Въ 1898 г. А. Н. занялъ постъ товарища предсѣдателя Харьковскаго Окружнаго Суда, въ 1902 г. назначенъ былъ предсѣдателемъ Новочеркасскаго Окружнаго Суда, въ 1906 году—предсѣдателемъ деп-та Кіевской судебной палаты, а въ концѣ того же года—старшимъ предсѣдателемъ Казанской судебной палаты.

Въ 1908 г. А. Н. назначенъ былъ Сенаторомъ, а съ 1910 года—присутствующимъ въ Уголовномъ Кассаціонномъ Департаментѣ Правительствующаго Сената. А. Н. состоитъ, кромѣ того, болѣе 35-ти лѣтъ почетнымъ мировымъ судьей по Крапивенскому уѣзду, Тульской губ. До 1910 г. онъ состоялъ губернскимъ гласнымъ Тульскаго губернскаго земскаго собранія, а гласнымъ Крапивенскаго земскаго собранія А. Н. состоитъ и въ настоящее время (безпрерывно около 37 лѣтъ). Имѣетъ всѣ ордена до ордена Св. Анны 1-й ст. включительно. Въ октябрѣ 1911 года А. Н. назначенъ Первоприсутствующимъ въ Особомъ Присутствіи Правительствующаго Сената для сужденія дѣлъ о государственныхъ преступленіяхъ, съ оставленіемъ присутствующимъ въ Уголовномъ Кассаціонномъ Департаментѣ.

Г. И. Кристи.

Егермейстеръ, Тайный Совѣтникъ

Григорій Ивановичъ Кристи.

Потомственный дворянинъ Бессарабской губерніи Г. И. Кристи родился въ 1856 году. Образованіе получилъ въ Лицеѣ Цесаревича Николая въ Москвѣ, курсъ наукъ котораго окончилъ по I-му разряду, послѣ чего, въ іюнѣ 1877 г., вступилъ въ военную службу канонiромъ изъ вольноопредѣляющихся 2-го разряда въ 1-ую баттарею 14-ой артиллерійской бригады, черезъ мѣсяцъ былъ переименованъ въ бомбардиры, и, вмѣстѣ съ бригадой, находясь въ отрядѣ ген.-лейт. Радецкаго, принималъ участіе въ походахъ и сраженіяхъ противъ турокъ. 5-го сент. 1877 г. онъ отличился въ дѣлѣ при отбитіи штурма на Шипкинскомъ перевалѣ, за что и былъ награжденъ знакомъ отличія Военнаго Ордена 4-й ст. По окончаніи русско-турецкой кампаніи, за отличія въ многочисленныхъ дѣлахъ противъ турокъ, Г. И. былъ произведенъ въ прапорщики въ 8-ой драгунскій Е. И. В. Великаго Князя Николая Николаевича полкъ, а затѣмъ былъ командированъ въ Рущукъ и Плевну для сдачи полкового обоза въ Комиссію. По окончаніи сдачи былъ прикомандированъ къ Гусарскому Сумскому полку, съ каковымъ и возвратился въ Россію. Въ 1880 г. онъ, по выдержаніи экзамена при Главномъ Управленіи военно-учебныхъ заведеній по I-му разряду на право производства въ слѣдующій чинъ, былъ прикомандированъ къ Л.-Гв. Гусарскому Его Величества полку, куда и былъ зачисленъ, въ чинѣ корнета, въ слѣдующемъ году. Въ 1883 г. Г. И. вышелъ въ запасъ и служилъ по выборамъ въ Рязанской губерніи. 23-го сентября 1883 года онъ былъ избранъ въ почетные мировые судьи по Сапожковскому уѣзду и въ предсѣдатели Сапожковскаго мирового съѣзда. Въ 1887 г. Г. И. вышелъ въ отставку, съ награжденіемъ чиномъ поручика. Въ 1893 г. онъ былъ избранъ въ предводители дворянства Дмитровскаго уѣзда, въ 1899 г.—избранъ въ представители отъ Московскаго дворянства въ Совѣтъ пріюта для неизлѣчимо больныхъ имени Митрополита Сергія, въ 1901 г.—былъ назначенъ Орловскимъ губернаторомъ и, наконецъ, въ 1902 г.—Московскимъ губернаторомъ. На посту Московскаго губернатора Г. И. пробылъ до 1905 г., когда былъ назначенъ Сенаторомъ, съ производствомъ въ тайные совѣтники и съ пожалованіемъ въ Егермейстеры. Въ маѣ 1906 г. ему повелѣно было присутствовать въ I-мъ департаментѣ Правительствующаго Сената.

Г. И. состоялъ: пожизненнымъ почетнымъ членомъ Московскихъ дѣтскихъ пріютовъ, почетнымъ членомъ благотворительнаго тюремнаго Комитета, дѣйствительнымъ членомъ Православнаго Палестинскаго О-ва, почетнымъ гражданиномъ гор. Дмитрова, Московской губ. и членомъ многихъ другихъ О-въ и учрежденій.

Тайный Совѣтникъ

Александръ Михайловичъ Кузминскій,

Первоприсутствующій въ Соединенномъ Присутствіи перваго и кассаціонныхъ департаментовъ.

А. М. Кузминскій.

Потомственный дворянинъ Черниговской губерніи А. М. Кузминскій родился въ 1844 г. Образованіе получилъ въ Императорскомъ училищѣ Правовѣдѣнія, курсъ наукъ котораго окончилъ въ 1864 г. По окончаніи училища А. М. прожилъ около года въ своемъ родовомъ имѣніи, а затѣмъ вступилъ на государственную службу старшимъ чиновникомъ особыхъ порученій при Волынскомъ губернаторѣ. Въ слѣдующемъ году онъ перешелъ къ Кіевскому, Подольскому и Волынскому Генералъ-Губернатору, а въ 1866 г., при введеніи судебной реформы въ С.-Петербургскомъ и Московскомъ округахъ, назначенъ былъ судебнымъ слѣдователемъ Тульскаго Окружнаго Суда по г. Тулѣ. Пробывъ въ этой должности одинъ годъ, онъ получилъ назначеніе товарищемъ прокурора того же Суда. Въ 1871 г. А. М. получилъ предложеніе перейти въ Кавказскія судебныя установленія, находившіяся въ то время въ вѣдѣніи Кавказскаго Намѣстничества, принялъ это предложеніе и былъ назначенъ сначала прокуроромъ Кутаисскаго, а затѣмъ Тифлисскаго Окружнаго Суда. Въ 1879 г. онъ былъ назначенъ товарищемъ прокурора Харьковской Судебной Палаты и, состоя въ этой должности, по соглашенію временнаго Харьковскаго Генералъ-Губернатора гр. Лорисъ-Меликова съ прокуроромъ Судебной Палаты Мечниковымъ, былъ командированъ въ Черниговскую губернію для разслѣдованія нѣсколькихъ дѣлъ административнаго характера. Въ 1880 г., по приглашенію гр. Лорисъ-Меликова, А. М. принялъ участіе въ редакціонной работѣ по составленію отчета объ управленіи Харьковскимъ генералъ-губернаторствомъ и, вслѣдъ затѣмъ, былъ вызванъ въ Петербургъ, для завѣдыванія дѣлами только что учрежденной Верховной Распорядительной Комиссіи. Въ слѣдующемъ году А. М. назначается предсѣдателемъ С.-Петербургскаго Окружнаго Суда, состоялъ въ этой должности около 8 лѣтъ, а въ 1889 г., передъ самымъ введеніемъ судебной реформы въ Прибалтійскихъ губ., назначенъ прокуроромъ С.-Петербургской Судебной Палаты и принялъ ближайшее участіе въ открытіи новыхъ судебныхъ установленій въ этомъ краѣ. Черезъ годъ, Министромъ Юстиціи Манасеинымъ на него было возложено обозрѣніе этихъ установленій, на предметъ опредѣленія, въ какой мѣрѣ привились они въ краѣ. Кромѣ того, ему же была поручена и ревизія судебныхъ установленій Оренбургской и Олонецкой губ., въ которыхъ вскорѣ затѣмъ введена была судебная реформа. Въ 1894 г. А. М. назначенъ былъ старшимъ предсѣдателемъ Кіевской Судебной Палаты, а въ октябрѣ 1900 г. ему было Всемилостивѣйше повелѣно присутствовать въ Уголовномъ Кассаціонномъ Деп-тѣ Правительствующаго Сената. Первоприсутствующимъ онъ былъ назначенъ въ январѣ 1910 г.

Въ 1905 г. на А. М. Высочайше возложено было производство двухъ сенаторскихъ

ревизій, первыхъ послѣ двадцатитрехлѣтняго промежутка, въ теченіе коего онѣ не были назначаемы. Въ мартѣ означеннаго года начата была ревизія г. Баку и Бакинской губ., а въ ноябрѣ—Одесскаго Градоначальства. Объ ревизіи вызваны были возникшими въ этихъ мѣстностяхъ безпорядками, проявившимися въ первой губерніи—армяно-татарской рѣзней, а въ градоначальствѣ—еврейскимъ погромомъ. Отчетъ о первой ревизіи напечатанъ въ томъ же году и составилъ томъ въ 670 страницъ, въ который вошли: 1) Февральскія событія 1905 г. и причины ихъ вызвавшія; 2) революціонное движеніе; 3) экономическое положеніе; 4) городское хозяйство; 5) учебная часть; 6) крестьянское дѣло и переселенческій вопросъ; 7) полиція и мѣста заключенія; 8) губернская администрація и 9) судебная часть. Къ отчету приложена Всеподданнѣйшая записка, содержащая выводы отчета. Въ отдѣлѣ экономическомъ помѣщено, между прочимъ, подробное изслѣдованіе нефтянаго дѣла, историческаго его развитія и современныхъ способовъ эксплоатаціи.

Отчета объ Одесской ревизіи, изготовленнаго въ февралѣ 1906 года, А. М. въ печать не отдавалъ. А. М. имѣетъ всѣ русскіе ордена до ордена Бѣлаго Орла включительно.

Тайный Совѣтникъ

Владиміръ Александровичъ Левашовъ.

В. А. Левашовъ.

Потомственный дворянинъ Тульской губерніи В. А. Левашовъ родился въ 1850 г. Образованіе получилъ въ Императорскомъ Московскомъ университетѣ, курсъ наукъ котораго окончилъ со степенью кандидата естественныхъ наукъ и былъ оставленъ при университетѣ для подготовленія къ профессорской дѣятельности по кафедрѣ геологіи. Университетомъ В. А. былъ командированъ заграницу, гдѣ и занимался подъ руководствомъ извѣстныхъ профессоровъ. Возвратившись въ Россію, В. А. вступилъ на службу по Министерству Государственныхъ Имуществъ и прослужилъ здѣсь до 1877 г., когда отправился на театръ русско-турецкой кампаніи, въ качествѣ уполномоченнаго Россійскаго общества Краснаго Креста. По окончаніи военныхъ дѣйствій В. А. командированъ былъ Императрицей Маріей Александровной въ Одессу для встрѣчи русскихъ войскъ, возвращающихся въ Россію съ театра войны. Вскорѣ затѣмъ В. А. оставляетъ военную службу, поселяется въ родовомъ имѣніи Тульской губерніи и посвящаетъ себя сельскому хозяйству и общественной службѣ. Здѣсь В. А. избирается, послѣдовательно, въ уѣздные и губернскіе гласные, депутаты дворянства, почетные мировые судьи, участковые мировые судьи и, наконецъ, въ предводители дворянства. Въ послѣдней должности В. А. прослужилъ съ 1884 по 1891 г., когда назначенъ былъ Черниговскимъ вице-губернаторомъ. Вскорѣ онъ переведенъ былъ на ту же должность во Владиміръ, въ 1893 г.— назначенъ былъ Витебскимъ губернаторомъ, затѣмъ занималъ, послѣдовательно, должности: Олонецкаго, Херсонскаго и Рязанскаго губернатора. Съ послѣдней должности, въ августѣ 1910 г., В. А. былъ назначенъ къ присутствованію во 2-мъ Департаментѣ Правительствующаго Сената. Въ бытность Херсонскимъ губернаторомъ В. А. много способствовалъ проведенію желѣзной дороги въ Николаевъ, а въ качествѣ губернатора Олонецкой губерніи не мало поработалъ въ дѣлѣ развитія Олонецкаго края и благоустройства и украшенія гор. Петрозаводска. Въ настоящее время В. А. состоитъ пожизненнымъ членомъ вѣдомства учрежденій Императрицы Маріи Витебской, Олонецкой и Херсонской губ.

А. А. Лещинскій

Тайный Совѣтникъ

Антонъ Александровичъ Лещинскій.

А. А. Лещинскій происходитъ изъ дворянъ Волынской губерніи. Образованіе получилъ въ Кіевскомъ университетѣ Св. Владиміра, курсъ наукъ котораго и окончилъ по юридическому факультету. Въ 1870 г. началъ государственную службу по Министерству Юстиціи и былъ откомандированъ для занятій въ 1-е отдѣленіе 3-го Департамента Правительствующаго Сената. Здѣсь онъ прослужилъ до 1888 г., когда былъ назначенъ членомъ Тифлисской Судебной Палаты. Въ 1891 г. А. А. былъ перемѣщенъ на ту же должность въ С.-Петербургскую Судебную Палату, въ 1901 г. назначенъ былъ товарищемъ Оберъ-Прокурора Гражданскаго Кассаціоннаго Департамента Правительствующаго Сената, въ 1906 г.—членомъ Консультаціи при Министерствѣ Юстиціи учрежденной и, наконецъ, въ 1908 г.—Сенаторомъ, присутствующимъ въ Гражданскомъ Кассаціонномъ Департаментѣ, въ дѣлахъ коего А. А. и принимаетъ участіе и по настоящее время. Имѣетъ русскіе ордена до ордена Св. Анны 1-й ст. включительно.

Генералъ-отъ-Инфантеріи

Петръ Ѳомичъ Лузановъ.

П. Ѳ. Лузановъ.

Заслуженный профессоръ Александровской военно-юридической академіи, потомственный дворянинъ Черниговской губ., П. Ѳ. Лузановъ родился въ 1848 г. По окончаніи курса наукъ въ I военномъ Павловскомъ училищѣ, былъ выпущенъ въ 14 стрѣлковый баталіонъ подпоручикомъ. Въ 1871 г. онъ занималъ уже должность баталіоннаго адъютанта, а въ слѣдующемъ году назначенъ былъ старшимъ адъютантомъ управленія Его Великогерцогскаго Высочества инспектора стрѣлковыхъ баталіоновъ, съ переводомъ Л.-Гв. во 2-й стрѣлковый баталіонъ. Въ 1873 г. П. Ѳ. прикомандировывается къ канцеляріи Военнаго Министерства, а черезъ два года вступаетъ въ число слушателей военно-юридической академіи, курсъ наукъ которой и кончаетъ по 1-му разряду, послѣ чего причисляется къ Главному Военно-Судному Управленію. Съ 1875 по 1877 гг. П. Ѳ. состоялъ нештатнымъ преподавателемъ военно-административныхъ законовъ въ военно-юридической академіи и упраздненномъ нынѣ военно-юридическомъ училищѣ. Въ 1877 г. онъ былъ командированъ въ распоряженіе завѣдывающаго гражданской частью при Е. И. В. Главнокомандующемъ дѣйствующей арміей, князя Черкасскаго, въ г. Бухарестъ, пробылъ злѣсь годъ и затѣмъ снова возвратился, по личному желанію, къ Главному Военно-Судному Управленію и былъ назначенъ адъюнктъ-профессоромъ военно-юридической академіи. Въ 1879 году П. Ѳ. былъ назначенъ профессоромъ по каѳедрѣ военно-административныхъ законовъ означенной академіи, съ оставленіемъ по Главному Военно-Судному Управленію, въ 1886 г.—правителемъ канцеляріи означеннаго Управленія, съ оставленіемъ въ должности профессора, въ 1890 г.—былъ переименованъ въ ординарные профессора, въ 1892 г.—назначенъ помощникомъ Начальника Главнаго Военно-Суднаго Управленія и Главнаго Военнаго Прокурора, и, въ 1894 г, по случаю исполнившагося 25-лѣтія ученой дѣятельности, былъ утвержденъ въ званіи заслуженнаго профессора Александровской военно-юридической академіи. Въ 1899 г. П. Ѳ. прекратилъ чтеніе лекцій въ академіи и исключительно посвятилъ себя дѣятельности, въ качествѣ помощника начальника Главнаго Военно-Суднаго Управленія и Главнаго Военнаго Прокурора. Послѣднюю должность онъ занималъ до 1905 г., когда былъ назначенъ Сенаторомъ, присутствующимъ въ Судебномъ Деп-тѣ Правительствующаго Сената. 18 апрѣля 1910 года П. Ѳ., за отличіе по службѣ, былъ произведенъ въ генералы-отъ-инфантеріи. За время своей службы по Главному Военно-Судному Управленію П. Ѳ. производилъ ревизіи военно-окружныхъ судовъ и состоящихъ при нихъ военно-прокурорскихъ надзоровъ въ Кавказскомъ, Сибир-

скомъ, Туркестанскомъ и другихъ военныхъ округахъ, участвовалъ въ различныхъ комиссіяхъ, какъ по своему вѣдомству, такъ и въ качествѣ представителя Главнаго Военно-Суднаго Управленія, въ комиссіяхъ другихъ вѣдомствъ по вопросамъ военно-юридическаго характера и исполнялъ неоднократно особыя порученія, за что и былъ удостоенъ дважды Высочайшей благодарности и одинъ разъ Высочайшаго благоволенія. Въ настоящее время П. Ѳ. состоитъ предсѣдателемъ 2-го городского попечительства о бѣдныхъ, директоромъ пріюта графини Милютиной, членомъ юридическаго общества и мн. др. П. Ѳ. издалъ книгу „Августѣйшіе кадеты“ и 1-й выпускъ „Исторіи 1-го кадетскаго корпуса“.

Тайный Совѣтникъ

Иннокентій Клавдіевичъ Максимовичъ.

И. К. Максимовичъ.

Потомственный дворянинъ И. К. Максимовичъ родился въ 1850 г. Образованіе получилъ въ Императорскомъ Александровскомъ Лицеѣ, курсъ наукъ котораго окончилъ въ 1871 г., послѣ чего былъ опредѣленъ на службу, въ качествѣ кандидата на судебныя должности при Харьковскомъ Окружномъ Судѣ. Въ концѣ того же 1871 г. И. К. былъ переведенъ на ту же должность въ С.-Петербургскій Окружный Судъ, а въ іюнѣ 1872 г. былъ причисленъ къ Министерству Юстиціи и командированъ къ исправленію должности судебнаго слѣдователя 2-го уч. Зміевскаго уѣзда, округа Харьковскаго Окружнаго Суда. Въ 1876 г. И. К. былъ назначенъ членомъ Сѣдлецкаго Окружнаго Суда, въ 1880 г.—членомъ Кіевскаго Окружнаго Суда, въ 1886 г.—предсѣдателемъ Оренбургской палаты Уголовнаго и Гражданскаго суда, въ 1889 г.—предсѣдателемъ Рижскаго Окружнаго Суда, въ 1897 г.—предсѣдателемъ департамента С.-Петербургской Судебной Палаты, въ 1900 г.—прокуроромъ означенной палаты, въ 1902 г.—старшимъ предсѣдателемъ ея и, наконецъ, въ 1904 г. Сенаторомъ, съ оставленіемъ на посту старшаго предсѣдателя СПБ. Судебной Палаты. Отъ послѣдней должности И. К. былъ освобожденъ въ 1906 г. и назначенъ къ присутствованію въ Судебномъ Департаментѣ Правительствующаго Сената. Въ 1909 г. онъ перемѣщенъ былъ во 2-й Департаментъ, въ дѣлахъ коего и принимаетъ участіе по настоящее время. Имѣетъ всѣ русскіе ордена до ордена Бѣлаго Орла включительно.

Н. Н. Мамантовъ.

Тайный Совѣтникъ

Николай Николаевичъ Мамантовъ.

Потомственный дворянинъ С.-Петербургской губерніи Н. Н. Мамантовъ родился въ 1837 г. Образованіе получилъ въ С.-Петербургскомъ университетѣ, курсъ наукъ котораго окончилъ со степенью кандидата правъ. Службу началъ въ 1858 г. въ Сенатѣ, но черезъ два года перешелъ въ Государственный контроль, по д-ту военныхъ отчетовъ. Въ 1865 г. Н. Н. былъ командированъ государственнымъ контролеромъ В. А. Татариновымъ для открытія и управленія вологодской контрольной палатой. Въ 1866 г. онъ былъ вызванъ въ Петербургъ и оставленъ на службѣ по центральному управленію, для занятій по преобразованію государственнаго счетоводства и отчетности. Послѣ смерти Татаринова Н. Н. состоялъ четыре года при товарищѣ государственнаго контролера статсъ-секретарѣ Островскомъ и за это время выработалъ проекты новыхъ кассоваго и ревизіоннаго, уставовъ. Въ 1875 г. онъ перешелъ въ морское министерство на должность вице-директора канцеляріи, для руководства трудами по преобразованію судового счетоводства. Составленный Н. Н. счетно-судовой уставъ дѣйствуетъ по настоящее время. Послѣ преобразованія, въ 1886 г. морского министерства Н. Н. былъ назначенъ начальникомъ счетнаго отдѣла главнаго управленія кораблестроенія и снабженій и продолжалъ на этой должности дѣло усовершенствованія и упрощенія судовой отчетности и морской смѣты. Въ 1897 г. Н. Н. былъ назначенъ Сенаторомъ. Присутствовалъ послѣдовательно, въ департаментахъ: Судебномъ, Гражданскомъ Кассаціонномъ и Второмъ. Въ настоящее время присутствуетъ въ Департаментѣ Герольдіи. Въ 1905 г. 6 августа на него выпало, по званію первоприсутствующаго въ лѣтнихъ собраніяхъ Сената, объявленіе Высочайшаго Манифеста объ учрежденіи Государственной Думы. Кромѣ того, Н. Н. состоялъ съ 1881 по 1889 г.г. членомъ и правителемъ дѣлъ въ Высочайше учрежденной при Госуд. Совѣтѣ Комиссіи по пересмотру законовъ о казенныхъ подрядахъ и выработалъ, подъ руководствомъ статсъ-секретаря Философова, новое положеніе о казенныхъ заготовленіяхъ. Въ 1878 г. Н. Н. сдѣлался лично извѣстенъ Императору Александру III, бывшему тогда Наслѣдникомъ Цесаревичемъ и пригласившему Н. Н. къ участію въ дѣлахъ общества Добровольнаго Флота, гдѣ онъ и состоялъ членомъ до закрытія общества. Часы досуга Н. Н. посвящалъ и посвящаетъ дѣламъ благотворенія. Съ 1887 г. онъ состоитъ предсѣдателемъ коломенско-адмиралтейскаго отдѣла Общества попеченія о бѣдныхъ и больныхъ дѣтяхъ. Въ 1890 г. открылъ первую въ Петербургѣ дѣтскую столовую въ память чуднаго событія 17 октября 1888 года и, не получивъ на это дѣло никакихъ субсидій и крупныхъ пожер-

твованій, а начавъ его съ копеекъ, довелъ смѣту столовой до 9 т. рублей въ годъ. Кромѣ того, собралъ для нея неприкосновенный капиталъ въ 72.000 рублей. При той же столовой были имъ же открыты позднѣе: начальное училище его имени на 60 безплатныхъ учениковъ и временное убѣжище для 7 безпріютныхъ мальчиковъ. Н. Н. состоитъ товарищемъ предсѣдателя главнаго правленія Имп. Общества спасанія на водахъ и членомъ обществъ:—благотворительнаго, судебнаго вѣдомства и попеченія о душевно-больныхъ, а также удѣляетъ часть своего свободнаго времени двумъ частнымъ женскимъ гимназіямъ: Е. М. Гедда, состоя членомъ благотворительнаго при этой гимназіи общества, и В. А. Субботиной, занимая должность предсѣдателя попечительнаго совѣта гимназіи. 1-го апрѣля 1908 г. Н. Н. праздновалъ 50-и лѣтній юбилей государственной службы и былъ награжденъ орденомъ Св. Александра Невскаго съ брилліантами при милостивомъ Высочайшемъ рескриптѣ.

В. Н. Мамантовъ.

Тайный Совѣтникъ

Валерій Николаевичъ Мамантовъ.

Потомственный дворянинъ С.-Петербургской губерніи В. Н. Мамантовъ родился въ 1849 г. Образованіе получилъ въ С.-Петербургскомъ Императорскомъ университетѣ, курсъ наукъ котораго окончилъ въ 1872 г. по юридическому факультету, со степенью кандидата правъ. Начавъ службу по Министерству Внутреннихъ Дѣлъ, В. Н. въ 1881 г., перешелъ въ Министерство Народнаго Просвѣщенія, гдѣ занялъ должность дѣлопроизводителя Д-та Народнаго Просв. Съ 1894 г. по 1905 г. онъ былъ юрисконсультомъ означеннаго Министерства, а съ 1898 г.—членомъ Совѣта Министра и съ Высочайшаго соизволенія замѣнялъ Министра на правахъ его товарища. Съ 1891 г. В. Н. безпрерывно состоитъ гласнымъ С.-Петербургскаго уѣзднаго земства, а съ 1897 года и гласнымъ С.-Петербургскаго губернскаго земства и Почетнымъ Мировымъ Судьей СПБ. уѣзда. Въ томъ же 1891 г. В. Н. былъ избранъ членомъ уѣздной земской управы и принялъ на себя обязанности руководителя учебной частью въ уѣздѣ. Эти обязанности онъ несъ до 1908 г. Общественному дѣлу В. Н. отдался съ особенной любовью. Благодаря его энергіи и заботливости, число школъ въ СПБ. уѣздѣ при немъ увеличилось почти втрое, открывались безплатныя библіотеки и читальни для окончившихъ въ школахъ и вообще для народа, стали устраиваться чтенія съ туманными картинами, учредилось Общество для пособія учащимся и ссудо-сберегательная касса для учащихъ. В. Н. много работалъ также и по устройству курсовъ для учащихъ въ Павловскѣ, устраивалъ собранія по педагогическимъ вопросамъ и неоднократно являлся иниціаторомъ образовательныхъ поѣздокъ учащихъ. Въ теченіе нѣсколькихъ лѣтъ В. Н. состоялъ членомъ СПБ. уѣзднаго и губернскаго училищныхъ совѣтовъ и, ради распространенія въ уѣздѣ чтеній съ туманными картинами, сдѣлался членомъ постоянной комиссіи по устройству народныхъ чтеній. Въ земскихъ собраніяхъ В. Н. горячо боролся за широкое распространеніе народнаго образованія. Имъ былъ разработанъ, между прочимъ, планъ введенія въ уѣздѣ всеобщаго образованія, къ осуществленію котораго В. Н. постоянно стремился, хотя недостатокъ необходимыхъ средствъ въ кассѣ земства часто останавливалъ его на этомъ просвѣтительномъ пути. За свои, въ высшей степени полезныя заботы и труды по распространенію народнаго образованія В. Н. получилъ массу благодарностей и адресовъ (отъ СПБ. Училищнаго Совѣта, отъ комиссіи по устройству народныхъ чтеній, отъ учащихъ въ земскихъ школахъ, отъ рабочихъ за устройство библіотекъ, отъ О-ва Синяго Креста и мн. др.). Кромѣ того, В. Н. принималъ также участіе въ разработкѣ и многихъ другихъ хозяй-

ственныхъ вопросовъ, особенно въ дѣлѣ санитарнаго улучшенія уѣзда. Благодаря его стараніямъ Лѣсной, близъ Петербурга, принялъ благоустроенный видъ. Валеріемъ Николаевичемъ было образовано Общество благоустройства Лѣсного и онъ былъ первымъ предсѣдателемъ этого Общества. Много времени В. Н. отдастъ и благотворительнымъ дѣламъ. Онъ былъ нѣсколько лѣтъ предсѣдателемъ Спасо-Казанскаго отдѣла Общества попеченія о бѣдныхъ и больныхъ дѣтяхъ и членомъ многихъ благотворительныхъ Обществъ. Въ 1905 г. В. Н. назначенъ былъ Сенаторомъ, присутствующимъ въ 1-мъ Департаментѣ Правительствующаго Сената. Въ настоящее время В. Н. также состоитъ предсѣдателемъ СПБ. Общества грамотности, членомъ Попечительнаго Совѣта Еленинскаго Клиническаго Института и Комитета СПБ. городского Попечительства о народной трезвости, предсѣдателемъ СПБ. Комитета Общества Улучшенія Народнаго Труда, Удѣльнинскаго О-ва вспомоществованія учащимъ СПБ. уѣзда, попечителемъ О-ва Сестрорѣцкой читальни, предсѣдателемъ Попечительнаго Совѣта Сестрорѣцкаго коммерческаго училища, попечителемъ Сестрорѣцкой школы имени Цесаревича Алексѣя и мн. др. Въ 1907 г. В. Н. помѣстилъ въ Земскомъ Вѣстникѣ статью „Земская школа СПБ. уѣзда въ послѣднее десятилѣтіе“ и въ 1908 г. статью „Объ образовательныхъ экскурсіяхъ“, цѣлью которыхъ было ознакомить земцевъ съ ходомъ народнаго образованія въ СПБ. уѣздѣ. В. Н. имѣетъ русскіе ордена до ордена Бѣлаго Орла включительно.

В. И. Маркевичъ.

Тайный Совѣтникъ

Василій Ивановичъ Маркевичъ.

Потомственный дворянинъ Полтавской губерніи В. И. Маркевичъ родился въ 1853 г. Образованіе получилъ въ С.-Петербургскомъ университетѣ, курсъ наукъ котораго окончилъ по юридическому факультету со степенью кандидата правъ. Въ 1876 г. В. И. началъ государственную службу въ Правительствующемъ Сенатѣ, въ качествѣ младшаго помощника секретаря бывшаго 5 деп-та Сената; затѣмъ послѣдовательно былъ: старшимъ помощникомъ секретаря и секретаремъ. Въ 1880 г. В. И. принималъ дѣятельное участіе въ извѣстной сенаторской ревизіи М. Е. Ковалевскаго, обнаружившей колоссальныя злоупотребленія по отношенію къ башкирскимъ землямъ. Въ 1881 г. онъ перешелъ на службу въ центральное управленіе М-ва Юстиціи, гдѣ занялъ должность Редактора уголовнаго и распорядительнаго отдѣленія, затѣмъ, послѣдовательно, былъ чиновникомъ особыхъ порученій и начальникомъ счетнаго отдѣленія. Въ 1900 г. онъ былъ назначенъ Управляющимъ Сенатскою типографіею, въ каковой должности и пробылъ 6 лѣтъ. Этому дѣлу В. И. отдался всей душой, заботясь не только о развитіи технической части типографіи, но и объ улучшеніи быта служащихъ и рабочихъ (около 600 человѣкъ). Уже въ концѣ трехлѣтняго управленія типографіей, плоды его дѣятельности выразились въ устройствѣ: амбулаторіи, вспомогательной и ссудо-сберегательной кассъ, библіотеки, столовой для рабочихъ, двухъ хоровъ: свѣтскаго и церковнаго, особаго при типографіи благотворительнаго общества, санаторіи для типографскихъ тружениковъ близъ Сестрорѣцка и дачи для лѣтняго отдыха малолѣтнихъ учениковъ типографіи. Кромѣ того, заботами его, вольнонаемные служащіе и рабочіе типографіи обезпечены пенсіями. Благодарные служащіе и рабочіе уже въ 1902 г. поднесли В. И. Маркевичу глубокопрочувствованный адресъ, гдѣ оттѣняли его дѣятельность „не какъ начальника, а какъ добраго, отзывчиваго на всѣ ихъ нужды, постоянно приходящаго на помощь, человѣка". По оставленіи поста управлявшаго типографіей—В. И. была получена масса благодарственныхъ писемъ какъ отъ сослуживцевъ, такъ и отъ рабочихъ, гдѣ, между прочимъ, выражалось сожалѣніе объ его уходѣ. Благотворительное же общество при Сенатской типографіи единогласно постановило: повѣсить портреты В. И. Маркевича въ созданныхъ имъ учрежденіяхъ: въ санаторіи для типографскихъ тружениковъ и въ ученической дачѣ. Въ 1905 г. В. И. назначенъ былъ членомъ консультаціи, при М-вѣ Юстиціи учрежденной, а въ 1907 году—Сенаторомъ. Въ 1906 г. онъ избранъ и Высочайше утвержденъ членомъ Совѣта Императорскаго Человѣколюбиваго Общества, въ дѣлахъ коего и принимаетъ ближайшее участіе. Въ 80-хъ годахъ В. И. издавалъ „Юридическій Ежегодникъ" и „Судебный Календарь". В. И. имѣетъ всѣ русскіе ордена до ордена Св. Владиміра 2-й ст. включительно.

Тайный Совѣтникъ

Антонъ Ивановичъ Маттель.

А. И. Маттель государственную службу началъ въ 1869 году. Въ званіи [illegible] присутствующаго въ Гражданскомъ Кассаціонномъ Департаментѣ Правительствующ[illegible] Сената, состоитъ съ 29-го сентября 1904 года. Кромѣ того, А. И. состоитъ [illegible] мировымъ судьей Омскаго Окружнаго Суда.

Имѣетъ русскіе ордена до ордена Св. Анны 1-ой ст. включительно.

К. К. Миллеръ.

Тайный Совѣтникъ

Константинъ Константиновичъ

Миллеръ.

Потомственный дворянинъ С.-Петербургской губерніи К. К. Миллеръ родился въ 1836 г. Воспитывался во второмъ Петербургскомъ кадетскомъ корпусѣ откуда былъ выпущенъ въ офицеры въ 1855 г. Въ 1855 году находился въ составѣ войскъ Балтійскаго корпуса, охранявшихъ берега Лифляндіи, въ 1863—1864 г.г. принималъ участіе въ военныхъ дѣйствіяхъ противъ польскихъ мятежниковъ. Въ 1865 году, К. К. оставилъ военную службу и перешелъ на гражданскую въ губерніи Царства Польскаго. Съ 1866 по 1879 г.г. онъ состоялъ въ должности коммиссара по крестьянскимъ дѣламъ Островскаго уѣзда, Ломжинской губерніи, а съ 1879 по 1884 г.г. занималъ должность непремѣннаго члена Плоцкаго губернскаго по крестьянскимъ дѣламъ присутствія. Занимая эту должность, К. К. въ 1883 г. былъ командированъ, съ 85 войтами гминъ губерній Царства Польскаго, по одному отъ каждаго уѣзда, въ г. Москву, для присутствованія при Священномъ Коронованіи Императора Александра III. Въ 1884 году К. К. былъ назначенъ состоять въ распоряженіи Варшавскаго Генералъ-Губернатора, въ 1885 г. назначенъ Кѣлецкимъ вице-губернаторомъ, въ 1887 году—Плоцкимъ губернаторомъ, а въ 1890 г. переведенъ для пользы службы на такую же должность въ Петроковскую губернію. Эта губернія, граничащая съ Австріей и Пруссіей, чрезвычайно густо населенная, переполненная фабриками, заводами и копями, съ многочисленнымъ контингентомъ рабочаго класса и съ такими городами и промышленными пунктами, какъ Лодзь, Ченстоховъ и Сосновицы, а также по другимъ рѣзкимъ особенностямъ, значительно отличается отъ прочихъ девяти губерній Привислинскаго Края и даетъ губернатору много тяжелаго труда и отвѣтственности. Въ 1890, 1892, 1894, 1897, 1999, 1900 и 1903 годахъ, ему ввѣрялась охрана лѣсовъ, окружающихъ Государеву усадьбу Спала, во время пребыванія въ ней покойнаго Императора Александра III и благополучно Царствующаго Императора Николая II, при чемъ ему былъ подчиненъ въ полицейскомъ отношеніи и Опоченскій уѣздъ, Радомской губерніи. Послѣ семнадцатилѣтней службы на должности губернатора, 11-го августа 1904 года К. К. пожалованъ былъ званіемъ Сенатора, съ назначеніемъ въ составъ 1-го департамента, но въ 1905 году, въ уваженіе къ слабости зрѣнія, переведенъ, въ Первое Общее Собраніе Сената. К. К. имѣетъ ордена до Бѣлаго Орла включительно, пожалованнаго ему 6 декабря 1902 г. „за выдающіяся отличія“. Въ 1905 году, 11-го іюня, ему объявлена была Высочайшая благодарность „за полувѣковую, отлично усердную и полезную службу“.

Тайный Совѣтникъ

Василій Петровичъ Мордухай-Болтовской.

В. П. Мордухай-Болтовской.

В. П. Мордухай-Болтовской происходитъ изъ потомственныхъ дворянъ Тверской губерніи. Образованіе получилъ въ Императорскомъ училищѣ Правовѣдѣнія. По окончаніи училища онъ началъ государственную службу по судебному вѣдомству, въ которомъ и прослужилъ, безъ перерыва, до назначенія его въ Сенатъ. Свыше двадцати пяти лѣтъ В. П. состоялъ предсѣдателемъ, сначала Таганрогскаго, а затѣмъ—Полтавскаго Окружныхъ Судовъ. Въ Таганрогѣ В. П. учредилъ исправительный пріютъ для преступниковъ, недостигшихъ совершеннолѣтія. Таганрогское Общество исправительныхъ пріютовъ, выразивъ В. П. благодарность за полезную дѣятельность, единогласно избрало его почетнымъ членомъ Общества. Чины судебнаго вѣдомства округа Полтавскаго Окружнаго Суда и состоящія при немъ лица присяжной адвокатуры, въ ознаменованіе 25-и лѣтняго служенія В. П. въ должности предсѣдателя Окружнаго Суда, собрали по подпискѣ капиталъ и образовали стипендію его имени въ I-й Полтавской мужской классической гимназіи.

Перу В. П. Мордухай-Болтовского принадлежатъ многіе юридическіе труды, изъ которыхъ напечатаны были:—„Объ адвокатахъ по Литовскому статуту“, „Руководство для производства полицейскихъ дознаній по преступленіямъ“, „Замѣтки для судебныхъ приставовъ“, „Межевые законы“ и друг.

В. П. имѣетъ всѣ русскіе ордена до ордена Бѣлаго Орла включительно.

Г. С. Маньковскій.

Тайный Совѣтникъ

Григорій Степановичъ Маньковскій.

Дворянинъ по происхожденію Г. С. Маньковскій родился въ 1848 г. Среднее образованіе получилъ въ Одесской 2-й гимназіи, высшее—въ Императорскомъ Новороссійскомъ университетѣ, курсъ наукъ котораго окончилъ по юридическому факультету, со званіемъ кандидата правъ. Въ 1872 г. началъ государственную службу по Министерству Юстиціи кандидатомъ на судебныя должности при Одесской Судебной Палатѣ. Въ слѣдующемъ году онъ былъ командированъ въ распоряженіе прокурора Таганрогскаго окружнаго суда и вскорѣ назначенъ исполняющимъ должность судебнаго слѣдователя г. Ростова на Дону. Въ 1876 г. Г. С. назначается товарищемъ прокурора Кишиневскаго окружнаго суда, въ 1883 г., при введеніи въ Сѣверозападномъ Краѣ судебныхъ уставовъ Императора Александра II,—прокуроромъ Гродненскаго Окружнаго суда, а въ 1890 г.—товарищемъ прокурора Виленской Судебной Палаты. Въ послѣдней должности Г. С. состоялъ до 1901 года, когда назначенъ былъ на постъ предсѣдателя Виленскаго Окружнаго Суда. Въ 1906 г. онъ былъ назначенъ членомъ консультаціи при Министерствѣ Юстиціи учрежденной и товарищемъ оберъ-прокурора Уголовнаго Кассаціоннаго Департамента Сената, а въ октябрѣ 1911-го года—Сенаторомъ, присутствующимъ въ означенномъ Департаментѣ.

Д. Б. Нейдгардтъ.

Гофмейстеръ, Тайный Совѣтникъ

Дмитрій Борисовичъ Нейдгардтъ.

Потомственный дворянинъ Нижегородской губерніи Д. Б. Нейдгардтъ родился въ 1861 году. Образованіе получилъ въ Пажескомъ Его Величества корпусѣ, откуда въ 1880 г., былъ выпущенъ въ Л.-Гв. Преображенскій полкъ. Въ 1883 г. Д Б. вступилъ въ число слушателей Николаевской академіи генеральнаго штаба, курсъ наукъ которой окончилъ въ 1886 г. и былъ причисленъ къ генеральному штабу въ Кавказскомъ военномъ округѣ. Послѣ годичной командировки Д. Б. вернулся въ Преображенскій полкъ и принялъ въ командованіе 14-ую роту. Здѣсь онъ исполнялъ также должности: члена полкового суда, а затѣмъ и его предсѣдателя. Въ 1891 г. Д. Б. по Высочайшему повелѣнію былъ командированъ въ Пензенскую и Самарскую г.г. для прокормленія голодающихъ отъ Особаго Комитета Наслѣдника Цесаревича. Въ 1894 году онъ принялъ въ командованіе роту Его Величества, коей командромъ и былъ утвержденъ въ слѣдующемъ году. Затѣмъ Д. Б. командовалъ 3-имъ и 1-мъ баталіонами полка. Въ 1897 г. онъ оставляетъ военную службу и принимаетъ пость Калужскаго вице-губернатора, каковой и занимаетъ въ теченіе 5 лѣтъ, неоднократно исполняя за это время должность губернатора. Въ 1902 г. Д. Б. назначается Плоцкимъ губернаторомъ, въ 1903 г.—и. д. Одесскаго градоначальника и 23-го декабря 1904 г.—утверждается въ послѣдней должности. Въ этомъ же году Д. Б. Нейдгардту была объявлена Высочайшая благодарность за отличный порядокъ на улицахъ Одессы при посѣщеніи города Государемъ Императоромъ. Кромѣ того, онъ былъ награжденъ, за отличіе по службѣ, чиномъ дѣйствительнаго статскаго совѣтника и пожалованъ въ званіе камергера Высочайшаго Двора. Въ 1905 г. Д. Б. былъ причисленъ къ Министерству Внутреннихъ Дѣлъ, съ увольненіемъ отъ должности Одесскаго градоначальника и оставался причисленнымъ къ М-ву, вплоть до окончанія ревизіи Одесскаго градоначальства Сенаторомъ А. М. Кузминскимъ. Въ результатѣ этой ревизіи, выводы которой были отвергнуты Правительствующимъ Сенатомъ, въ январѣ 1907 г, Д. Б. былъ назначенъ Сенаторомъ, а въ апрѣлѣ того же года—пожалованъ въ Гофмейстеры. Съ 1908 г. Д. Б. присутствуетъ въ 1-мъ Департаментѣ Правительствующаго Сената. 26 января 1910 года на него Высочайше возложено было производство ревизіи всѣхъ тѣхъ правительственныхъ и общественныхъ установленій Привислинскаго Края и Варшавскаго военнаго округа, по отношеніи которыхъ у Правительства имѣлись данныя о нарушеніи въ нихъ закона. Всеподданнѣйшій отчетъ по этой ревизіи былъ представленъ Государю Императору въ маѣ 1911 года. Весною 1911 года на Д. Б. Нейд-

гардта Высочайше была возложена ревизія всѣхъ мостостроительныхъ операцій въ Россіи, при чемъ ему были предоставлены самыя широкія полномочія.

Кромѣ государственной службы Д. Б. занималъ и занимаетъ различныя общественныя должности. Такъ, напримѣръ, онъ состоялъ: дѣйствительнымъ членомъ Калужскаго историко-филологическаго О-ва, членомъ-сотрудникомъ комитета Калужскаго женскаго благотворительнаго О-ва, предсѣдателемъ Плоцкаго Православнаго попечительства и почетнымъ членомъ Плоцкой русской публичной библіотеки. Состоитъ и по настоящее время:—почетнымъ мировымъ судьей по Княгининскому уѣзду, Нижегородской г., уѣзднымъ земскимъ гласнымъ по означенному уѣзду, почетнымъ членомъ и попечителемъ Калужскаго Богоявленскаго Братства, почетнымъ блюстителемъ Ичалковскаго двухкласснаго училища, членомъ Высочайше утвержденнаго Особаго Комитета по усиленію военнаго флота, почетнымъ членомъ Московскаго Совѣта дѣтскихъ пріютовъ, почетнымъ пожизненнымъ членомъ Одесскаго городского попечительства дѣтскихъ пріютовъ вѣдомства Императрицы Маріи, почетнымъ гражданиномъ города Одессы, по избранію, въ 1907 г., городской думой, почетнымъ гражданиномъ города Плоцка, постановившаго, кромѣ того, наименовать городскую набережную р. Вислы „Нейдгардтовской“ и мн. др. Д. Б. Нейдгардтъ имѣетъ знакъ службы въ 1 баталіонѣ Преображенскаго полка, которымъ изволилъ командовать Государь Императоръ Николай Александровичъ въ бытность свою Наслѣдникомъ и портретъ Государя Императора съ Собственноручной Его надписью. По оставленіи поста Одесскаго градоначальника Д. Б. было получено множество адресовъ отъ различнѣйшихъ слоевъ населенія города Одессы, безъ различія національностей (отъ учителей, отъ еврейскихъ обществъ, отъ городскихъ учрежденій, отъ ремесленниковъ, отъ ремесленниковъ-евреевъ, отъ артели босяковъ, отъ многихъ благотворительныхъ и просвѣтительныхъ обществъ и учрежденій и т. под.). Д. Б. имѣетъ всѣ русскіе ордена до ордена Св. Анны 1-ой ст. включительно.

П. В. Неклюдовъ.

Тайный Совѣтникъ

Петръ Васильевичъ Неклюдовъ.

Потомственный дворянинъ Новгородской губерніи (родъ Неклюдовыхъ ведетъ свое начало со временъ Александра Невскаго) П. В. Неклюдовъ родился въ 1851 году. Среднее образованіе получилъ въ Московской 3-ей гимназіи, курсъ наукъ которой окончилъ съ серебр. медалью, а высшее—въ Московскомъ Императорскомъ университетѣ по юридическому факультету, каковымъ и былъ удостоенъ степени кандидата правъ. Въ 1873 г. П. В. началъ государственную службу по Министерству Юстиціи, въ качествѣ кандидата на судебныя должности при прокурорѣ Московской Судебной Палаты и принималъ участіе, вмѣстѣ съ послѣднимъ, въ ревизіи судебныхъ учрежденій Вологодской губерніи. Въ 1874 г. онъ перешелъ въ вѣдомство Министерства Внутреннихъ Дѣлъ и былъ назначенъ непремѣннымъ членомъ Богородскаго уѣзднаго по крестьянскимъ дѣламъ присутствія. Въ 1876 году онъ принималъ участіе въ составѣ уѣзднаго по воинскимъ дѣламъ присутствія по дѣламъ конской переписи. Когда, въ 1877 г., началась русско-турецкая кампанія, П. В. былъ назначенъ уполномоченнымъ Россійскаго Общества Краснаго Креста на театрѣ военныхъ дѣйствій и секретаремъ главноуполномоченнаго князя В. А. Черкасскаго. За 30-е августа подъ Плевной „за подачу помощи раненнымъ подъ огнемъ непріятеля“ П. В. былъ награжденъ орденомъ Св. Владиміра 4-й ст. съ мечами. Въ концѣ 1877 г. по собственному желанію, П. В. оставилъ должность непремѣннаго члена Богородскаго по крестьянскимъ дѣламъ присутствія и былъ назначенъ чиновникомъ особыхъ порученій при завѣдывающемъ гражданскими дѣлами Е. И. Высочества главнокомандующаго дѣйствующей арміей, съ оставленіемъ въ должности уполномоченнаго Краснаго Креста и секретаря при главноуполномоченномъ того же Общества. П. В. исполнялъ также и обязанности главноуполномоченнаго и былъ уполномоченнымъ въ Забалканскомъ раіонѣ при Императорскомъ Россійскомъ комиссарѣ въ Болгаріи. Кромѣ того, онъ былъ членомъ Санъ-Стефанской эвакуаціонной комиссіи. По окончаніи войны П. В. былъ назначенъ правителемъ канцеляріи генералъ-губернатора Восточной Румеліи генералъ-адъютанта Столыпина, въ каковой должности и оставался до сдачи управленія турецкому генералъ-губернатору. По возвращеніи въ Россію П. В. послѣдовательно занималъ должности:—Тверского вице-губернатора, Нижегородскаго вице-губернатора, чиновника особыхъ порученій при Министрѣ Вн. Дѣлъ, Орловскаго губернатора и члена совѣта Министра Внутреннихъ дѣлъ. Въ 1906 году П. В. былъ назначенъ Сенаторомъ, присутствующимъ въ Судебномъ Департаментѣ Правительствующаго Сената. Въ бытность Нижегородскимъ вице-губер-

наторомъ П. В. много поработалъ въ дѣлѣ улучшенія санитарнаго состоянія ярмарочнаго населенія, о чемъ было доведено до свѣдѣнія Государя Императора въ губернаторскомъ Всеподданнѣйшемъ отчетѣ за 1886 г. и, что было удостоено Собственноручной Высочайшей отмѣтки „Все это весьма утѣшительно“. Кромѣ того, онъ способствовалъ устройству новыхъ бараковъ при I-мъ корпусѣ Нижегородскаго тюремнаго замка, за что получилъ благодарность Министра Вн. Дѣлъ. Въ Нижнемъ Новгородѣ П. В. состоялъ предсѣдателемъ мѣстнаго Общества грамотности, а въ бытность Орловскимъ губернаторомъ дѣятельно руководилъ мѣрами борьбы съ холерой.

Имѣетъ всѣ русскіе ордена до ордена Св. Владиміра 2-й ст. включительно.

Бар. А. М. Нолькенъ.

Тайный Совѣтникъ, баронъ

Адольфъ Максимовичъ Нолькенъ.

Потомственный дворянинъ Лифляндской губерніи, баронъ А. М. Нолькенъ родился въ 1860 г. Среднее образованіе получилъ въ Аренсбургской гимназіи, а высшее—въ Императорскомъ С.-Петербургскомъ университетѣ, курсъ наукъ котораго окончилъ по юридическому факультету со званіемъ кандидата правъ. Въ 1883 г. А. М. выдержалъ испытаніе на степень магистра гражданскаго права. Государственную службу баронъ А. М. Нолькенъ началъ въ 1882 г. по вѣдомству Министерства Юстиціи, по каковому и прослужилъ вплоть до назначенія его Сенаторомъ, то въ качествѣ чина центральнаго его управленія (съ 1882 по 1883 г., и съ 1901 по 1905 г.г.), то посвящая себя судейской дѣятельности (съ 1893 по 1901 г.г.—въ должности члена Варшавской Судебной Палаты, а съ 1905 по 1910 г.г.—въ должности предсѣдателя департамента С.-Петербургской Судебной Палаты).

Въ качествѣ чина центральнаго управленія Министерства Юстиціи А. М. занимался разработкою законодательныхъ проектовъ, въ томъ числѣ, съ 1886 г. по 1889 г.—по введенію судебной реформы въ Прибалтійскомъ краѣ, а также принималъ дѣятельное участіе во многихъ междувѣдомственныхъ комиссіяхъ, въ обсужденіи законодательныхъ вопросовъ по другимъ министерствамъ, какъ напримѣръ, съ 1901 по 1905 г.г.—предположеній Министерства Финансовъ по рабочему вопросу и друг. 22 сентября 1910 г. баронъ А. М. былъ назначенъ Сенаторомъ, присутствующимъ въ Гражданскомъ Кассаціонномъ Департаментѣ Правительствующаго Сената. Имѣетъ всѣ русскіе ордена до ордена Св. Анны I-й ст. включительно.

Кромѣ Государственной дѣятельности баронъ А. М. Нолькенъ много времени посвящалъ и научно-литературнымъ занятіямъ. Онъ издалъ нѣсколько теоретическихъ изслѣдованій по гражданскому праву (въ 1883 г.—„Ученіе о поручительствѣ“, въ 1884 г.—„Договоры въ пользу третьихъ лицъ“ и др.) а въ 1889 и 1890 г.г., совмѣстно съ Сенаторомъ А. Г. Гасманомъ—„Законоположенія о преобразованіи судебной части и крестьянскихъ учрежденій въ Прибалтійскихъ губерніяхъ“. Кромѣ того, составилъ нѣсколько сборниковъ сенатскихъ рѣшеній (въ 1892 г.—„По вопросамъ гражданскаго права губерній Царства Польскаго, въ 1901 и 1905 г.г.—„По вопросамъ административнымъ, поступившимъ на разсмотрѣніе Консультаціи при Министерствѣ Юстиціи и др.). Въ настоящее время баронъ А. М. занимается комментированіемъ нѣкоторыхъ изъ дѣйствующихъ узаконеній и составилъ „Практическія руководства по вексельному уставу“ и „по законамъ о вознагражденіи за увѣчье и смерть въ промышленныхъ заведеніяхъ частныхъ, общественныхъ и

казенныхъ.“ Не чуждъ А. М. и общественной дѣятельности, посвящая и ей не мало времени. Такъ, онъ управляетъ евангелическо-лютеранскими церквами, состоитъ, по избранію СПБ. Евангелическо-Лютеранской Консисторіи, свѣтскимъ ея засѣдателемъ, былъ (съ 1903 по 1909 г.г.) свѣтскимъ членомъ Евангелическо-Лютеранской Генеральной Консисторіи, состоитъ членомъ многихъ благотворительныхъ и просвѣтительныхъ обществъ и учрежденій и т. д.

Тайный Совѣтникъ

Леонидъ Іоакимовичъ Носовъ,

помощникъ главнаго попечителя Имп. Человѣколюбиваго общества.

Л. І. Носовъ.

Потомственный дворянинъ Казанской губ., Л. І. Носовъ родился 5 іюня 1848 г. По окончаніи курса въ Имп. Спб. университетѣ кандидатомъ правъ, началъ службу въ Пр. Сенатѣ 1 августа 1870 г. Послѣдовательно былъ въ третьемъ департаментѣ: помощникомъ секретаря, секретаремъ и оберъ-секретаремъ, причемъ съ 1880 г. участвовалъ въ нѣсколькихъ служебныхъ командировкахъ: въ Оренбургъ—для ревизіи соединенной палаты, прокурорскаго надзора, мировыхъ судей и съѣзда, потомъ въ качествѣ старшаго чиновника при сенаторѣ Половцевѣ для производства общей ревизіи въ губерніяхъ Кіевской и Черниговской. Въ 1882 г. Л. І. назначенъ состоящимъ за оберъ-прокурорскимъ столомъ и въ томъ же году исправлялъ обязанности помощника оберъ-прокурора въ третьемъ департаментѣ Сената. Въ концѣ 1885 г. назначенъ членомъ Виленской Судебной Палаты. Въ этой должности производилъ въ 1886 г. ревизію Виленскаго нотаріальнаго архива. Въ слѣдующемъ году переведенъ членомъ С.-Петербургской Судебной Палаты. Прохожденіе этой должности сопряжено было съ командировками въ разныя мѣстности Имперіи для ревизіи судебныхъ установленій: мировыхъ учрежденій и мировыхъ судей разныхъ округовъ, въ томъ числѣ С.-Петербургскихъ 3, 11 и 12 участковъ, Полтавскаго, Екатеринославскаго и Изюмскаго окружныхъ судовъ и состоящихъ при нихъ судебныхъ приставовъ. Въ 1891 г., въ должности товарища оберъ-прокурора Гражданскаго Кассаціоннаго Департамента, Л. І. былъ командированъ въ Енисейскую и Иркутскую губ. и Забайкальскую область для обревизованія судебныхъ учрежденій и прокурорскаго надзора. Назначенный въ 1893 г. членомъ консультаціи, при министерствѣ юстиціи учрежденной для ревизіонныхъ порученій, Л. І. производилъ обозрѣніе нотаріальныхъ архивовъ округа Кіевской Судебной Палаты, мировыхъ судебныхъ установленій Кіевскаго и Проскуровскаго округовъ и Балтскаго съѣзда мировыхъ судей, а также Херсонскаго Окружнаго Суда. Кромѣ того, участвовалъ въ качествѣ представителя министерства юстиціи въ особой комиссіи по пересмотру положенія о пошлинахъ съ наслѣдственныхъ имуществъ. Въ 1894 г. Л. І. назначенъ былъ предсѣдателемъ департамента Виленской Судебной Палаты, откуда черезъ три года перемѣщенъ на такую же должность въ С.-Петербургскую Судебную Палату. Съ 1901 г. состоитъ Сенаторомъ, присутствующимъ въ Гражданскомъ Кассаціонномъ Департаментѣ Пр. Сената. Съ 1903 г. Л. І., будучи назначенъ членомъ совѣта Имп. Человѣколюбиваго общества, принимаетъ видное участіе въ его дѣятельности. Съ 1906 г. состоитъ помощникомъ главнаго попечителя этого общества. Въ теченіе своей

службы онъ былъ членомъ комитета эмеритальной кассы министерства юстиціи, въ которой впервые ввелъ фактическій контроль хранящихся въ государственномъ казначействѣ цѣнностей въ процентныхъ бумагахъ. Состоитъ нынѣ пожизненнымъ членомъ благотворительнаго общества судебнаго вѣдомства, общества борьбы съ нищенствомъ, поощренія женскаго профессіональнаго образованія, дѣйств. членомъ юридическихъ обществъ при Имп. университетахъ—С.-Петербургскомъ и св. Владиміра въ Кіевѣ и мн. др. Имѣетъ всѣ ордена до ордена св. Александра Невскаго включительно.

Тайный Совѣтникъ

Петръ Николаевичъ Огаревъ.

П. Н. Огаревъ.

Потомственный дворянинъ С.-Петербургской губерніи, происходящій изъ боевого рода Огаревыхъ (съ 13-го вѣка представители рода были военными), П. Н. Огаревъ родился въ 1849 г. Образованіе получилъ въ Императорскомъ училищѣ Правовѣдѣнія, курсъ наукъ котораго окончилъ въ 1868 году. Государственную службу П. Н. началъ по вѣдомству Министерства Юстиціи, былъ прикомандированъ къ Департаменту М-ва, гдѣ занимался въ гражданскомъ отдѣленіи. Въ 1869 г. онъ былъ командированъ въ распоряженіе предсѣдателя Виленской палаты уголовнаго и гражданскаго суда, въ томъ же году назначенъ былъ товарищемъ Черниговскаго губернскаго прокурора, въ 1870 г.—и. д. судебнаго слѣдователя Полтавскаго Окружнаго Суда, завѣдующимъ городскимъ участкомъ г. Полтавы, въ 1872 г.—исполняющимъ должность судебнаго слѣдователя I-го участка Гдовскаго уѣзда, округа СПБ. Окружнаго Суда, въ 1873 г.—товарищемъ прокурора Новгородскаго Окружнаго Суда, въ 1876 г.—чиновникомъ, сверхъ комплекта, за оберъ-прокурорскимъ столомъ, 5-го Департамента Пр. Сената, съ возложеніемъ на него исправленія должности губернскаго прокурора въ Ковнѣ. Здѣсь П. Н. принималъ дѣятельное участіе въ ревизіяхъ предшествовавшихъ введенію новыхъ судебныхъ учрежденій. Высоко держа знамя русской судебной власти въ краѣ, усиленно боролся съ злоупотребленіями, преслѣдовалъ взяточничество, содѣйствовалъ проведенію закона объ устройствѣ землевладѣнія вольныхъ людей 2-го разряда и т. д. Въ 1883 г. онъ назначенъ былъ товарищемъ прокурора Кіевской Судебной Палаты. Здѣсь ему пришлось, между прочимъ, вести много нашумѣвшее дѣло о растратѣ кассиромъ О-ва взаимнаго кредита Свиридовымъ поль-милліона. Въ 1894 г. П. Н. занялъ должность чиновника особыхъ порученій при М-рѣ Юстиціи и исправлялъ обязанности вице-директора I-го деп-та М-ва Юстиціи. Въ послѣдней должности онъ былъ утвержденъ въ слѣдующемъ году. Въ качествѣ вице-директора П. Н. принималъ дѣятельное участіе во многихъ комиссіяхъ и исполнялъ различныя отвѣтственныя порученія М-ра Юстиціи. Въ 1898 г. П. Н. былъ назначенъ членомъ Консультаціи при Министерствѣ Юстиціи учрежденной и, въ качествѣ такового, неоднократно исполнялъ должность директора I-го деп-та М-ва. Въ 1902 г. ему Высочайше повелѣно было присутствовать въ Правительствующемъ Сенатѣ по Гражданскому Кассаціонному Департаменту. Кромѣ того, П. Н. присутствовалъ въ Соединенномъ Присутствіи и въ Высшемъ Дисциплинарномъ Присутствіи и участвовалъ въ комиссіи законодательныхъ предположеній по производству дѣлъ о расторженіи браковъ. Въ 1908 г. П. Н. Высочайше повелѣно было быть предсѣдательствующимъ въ комиссіи по сооруженію храма въ память моряковъ, погибшихъ

въ войну съ Японіей. Онъ быстро организовалъ сборъ на сооруженіе этого храма и лично завѣдывалъ всѣмъ дѣломъ, отдавая ему много времени. 31 іюля 1911 г., въ присутствіи Высочайшихъ Особъ, состоялось освященіе храма.

П. П. Огаревъ—сынъ генералъ-адъютанта П. А. Огарева, отличившагося въ кампанію 30-го года, племянный внукъ партизана Сеславина и внукъ извѣстнаго капитана А. Г. Огарева, смертельно раненнаго въ день Бородинской битвы, въ дер. Семеновской. Въ минувшую русско-японскую войну одинъ сынъ П. П. геройски погибъ (старшій минный офицеръ на броненосцѣ „Наваринъ“ $^{14}/_{15}$ мая 1905 г.), а другой сынъ былъ во многихъ бояхъ, контуженъ и имѣетъ 4 боевыя награды.

Тайный Совѣтникъ

Петръ Ивановичъ Остроумовъ.

П. И. Остроумовъ.

Уроженецъ губернскаго города Владиміра, сынъ протоіерея—Ректора Владимірскаго духовнаго Училища, П. И. Остроумовъ, по окончаніи курса Кіевской духовной Академіи, со степенью магистра, поступилъ на государственную службу въ 1864 г. и былъ причисленъ къ Статсъ-Секретаріату по дѣламъ Царства Польскаго, съ откомандированіемъ въ Варшаву, въ распоряженіе Учредительнаго Комитета, на который было возложено введеніе въ дѣйствіе Высочайшихъ Указовъ 1864 г., объ освобожденіи крестьянъ въ царствѣ и объединеніи мѣстныхъ государственныхъ учрежденій съ Имперіей. Въ Варшавѣ П. И. первоначально состоялъ личнымъ секретаремъ при Членѣ Учредительнаго Комитета и Главномъ Директорѣ Комиссіи Финансовъ А. И. Кошелевѣ (извѣстномъ Земскомъ дѣятелѣ и публицистѣ), а затѣмъ—въ должностяхъ правителя его канцеляріи и помощника Директора временно образованнаго въ Варшавѣ отдѣленія Департамента неокладныхъ сборовъ. По упраздненіи этого временнаго Учрежденія, въ 1869 г., былъ переведенъ въ Петербургъ въ Министерство Финансовъ, гдѣ состоялъ въ должностяхъ Старшаго Ревизора департамента неокладныхъ сборовъ и чиновника особыхъ порученій при Министрѣ Финансовъ. Съ этой послѣдней должности оберъ-прокуроромъ Святѣйшаго Синода графомъ Д. А. Толстымъ былъ перемѣщенъ на должность вице-директора хозяйственнаго управленія при Синодѣ, завѣдующаго финансовыми и имущественными дѣлами духовнаго вѣдомства. При К. П. Побѣдоносцевѣ П. И. былъ назначенъ директоромъ того же управленія и, въ теченіе всей двадцатипятилѣтней дѣятельности К. П. Побѣдоносцева въ должности Синодальнаго Оберъ-Прокурора, оставался однимъ изъ близкихъ его сотрудниковъ. При послѣдующихъ оберъ-прокурорахъ, князьяхъ—А. Д. Оболенскомъ и А. А. Ширинскомъ-Шихматовѣ состоялъ въ должности товарища оберъ-прокурора и находился въ составѣ предсоборнаго присутствія. Съ 1906 г. П. И. присутствуетъ въ 1-мъ Департаментѣ Правительствующаго Сената и состоитъ членомъ совѣтовъ Императорскаго Человѣколюбиваго и Императорскаго Палестинскаго Обществъ. Принадлежитъ къ числу членовъ-учредителей существующаго въ Петербургѣ свыше десяти лѣтъ литературно-художественнаго кружка имени поэта Я. П. Полонскаго.

Изъ особыхъ трудовъ почти полувѣковой служебной дѣятельности П. И. Остроумова, помимо участія его въ многочисленныхъ комиссіяхъ по разнымъ государственнымъ, преимущественно финансовымъ, вопросамъ, и исполненія разнообразныхъ служебныхъ порученій, слѣдуетъ отмѣтить по финансовому вѣдомству: разработку вопросовъ о податномъ обложеніи въ Царствѣ Польскомъ, упраздненіи тамъ же городской владѣльческой

пропинаціи и соляной монополіи, снабжавшей весь Привислинскій край Австрійской солью и распространеніи на царство нѣкоторыхъ уставовъ казеннаго управленія, дѣйствующихъ въ Имперіи, а также—ликвидацію значительнѣйшей части долговъ казнѣ, числившихся на содержателяхъ упраздненныхъ винныхъ откуповъ. По духовному вѣдомству: учрежденіе при хозяйственномъ Управленіи Святѣйшаго Синода технически-строительнаго Комитета, установленіе порядка для обезпеченія городского и сельскаго духовенства содержаніемъ изъ казны, выработку дѣйствующаго пенсіоннаго устава для епархіальнаго духовенства и особаго положенія о страхованіи строеній духовнаго вѣдомства на всемъ пространствѣ Имперіи. П. П. имѣетъ русскіе ордена до ордена Св. Александра-Невскаго включительно.

Шталмейстеръ

Александръ Александровичъ Офросимовъ.

А. А. Офросимовъ.

Потомственный дворянинъ Орловской губерніи, землевладѣлецъ Дмитровскаго и Мценскаго уѣздовъ, А. А. Офросимовъ родился въ 1852 году. Образованіе получилъ въ Императорскомъ Александровскомъ лицеѣ, курсъ наукъ котораго и окончилъ въ 1872 году, послѣ чего поступилъ на службу въ Государственную Канцелярію въ отдѣленіе дѣлъ Государственнаго Секретаря. Въ это же время влекло его къ себѣ сельское хозяйство и по душѣ ему была помѣстная служба, но неимѣніе еще возрастнаго ценза не давало ему права отдаться послѣдней. Въ 1880 г. А. А., удостоенный уже званія Камеръ-Юнкера Двора Его Императорскаго Величества, былъ избранъ въ Дмитровскіе уѣздные предводители дворянства и прослужилъ въ этой должности пять трехлѣтій. Въ послѣдніе годы своей службы въ качествѣ предводителя дворянства А. А., стоя во главѣ крестьянскихъ учрежденій въ уѣздѣ, ввелъ институтъ земскихъ начальниковъ. Одновременно А. А. состоялъ и предсѣдателемъ съѣзда мировыхъ судей Въ 1893 году онъ назначенъ былъ Калужскимъ вице-губернаторомъ. Занимая послѣднюю должность А. А. не порвалъ связи съ роднымъ краемъ, гдѣ состоялъ: губернскимъ и уѣзднымъ гласнымъ и почетнымъ мировымъ судьей. Прибытіе его въ Калугу совпало съ полнымъ упадкомъ дѣятельности мѣстнаго сельско-хозяйственнаго общества. По просьбѣ членовъ означеннаго о-ва и въ особенности мѣстныхъ предводителей дворянства, А. А. согласился стать президентомъ о-ва, которое, благодаря его энергичной дѣятельности во все время пребыванія на службѣ въ Калугѣ, окрѣпло, развило и расширило свою дѣятельность и ввело ежегодныя сельскохозяйственныя выставки. Много трудовъ А. А. положилъ и на поднятіе мѣстнаго коневодства, для чего имъ было учреждено о-во поощренія рысистаго коннозаводства и устроенъ ипподромъ. Въ это же время имъ открытъ въ Калугѣ мѣстный отдѣлъ Императорскаго Православнаго Палестинскаго о-ва. Кромѣ того, онъ былъ избранъ въ предсѣдатели Правленія Попечительства о работныхъ домахъ, состоящаго подъ Августѣйшимъ Ея Величества Государыни Императрицы Александры Ѳеодоровны покровительствомъ. За время службы Калужскимъ вице-губернаторомъ А. А. пожалованъ былъ въ званіе Камергера и, въ качествѣ представителя знатнаго Орловскаго дворянства принималъ участіе въ торжествахъ Св. Коронованія Ихъ Императорскихъ Величествъ и удостоился быть дежурнымъ Камергеромъ при Ея Величествѣ во время въѣзда Ихъ Величествъ въ Москву и входа въ часовню Иверской Божіей Матери. 14 ноября 1897 года А. А. былъ назначенъ Калужскимъ губернаторомъ и съ этого времени всецѣло отдался отвѣтственной службѣ, неся ее не за страхъ, а за совѣсть, памятуя всегда, что въ предѣлахъ ввѣренной

ему губерніи, губернаторъ есть главный блюститель неприкосновенности Верховныхъ правъ Самодержавія. Будучи истинно православнымъ человѣкомъ, А. А. всегда стоялъ твердо на стражѣ Православной Церкви. За 11-ти лѣтнее управленіе губерніей, А. А. постоянно и сердечно заботился о благѣ всѣхъ жителей, удѣлялъ много вниманія дѣлу народнаго образованія, всѣмъ благотворительнымъ учрежденіямъ и т. под. А. А. принялъ на себя обязанности предсѣдателя мѣстнаго управленія Краснаго Креста, предсѣдателя о-ва помощи бѣднымъ, предсѣдателя поп-ва о глухонѣмыхъ, основалъ въ Калугѣ пріютъ-школу для глухонѣмыхъ мужского пола, а въ Медынскомъ уѣздѣ, при женской общинѣ всѣхъ Скорбящихъ Радость—такую же школу для дѣвочекъ. Обративъ вниманіе на то, что зданіе мужской гимназіи въ Калугѣ окончательно обветшало, А. А. всеподданнѣйше повергъ объ этомъ на благовоззрѣніе Государя Императора и милостью Его Величества повелѣно было отпустить средства на переустройство гимназіи и назначить лично А. А. въ строительный Комитетъ. Дѣло это доведено было до конца, а затѣмъ А. А. предложилъ соорудить при гимназіи на доброхотныя пожертвованія, храмъ во Имя Св. Николая Чудотворца, въ молитвенную благодарность Государю Императору за возрожденіе гимназіи. При этомъ было испрошено счастье именоваться гимназіи „Николаевской“. На торжествѣ освященія церкви и новаго зданія гимназіи попечитель Московскаго округа, принося благодарность А. А., обратился къ нему, какъ къ „другу народнаго образованія“, а педагогическій совѣтъ гимназіи постановилъ повѣсить портретъ А. А. въ зданіи гимназіи.

Во время войны Россіи съ Японіей была, по почину губернатора и его семьи, проявлена особая заботливость на пользу воиновъ, какъ находившихся на театрѣ войны, такъ и больныхъ и раненныхъ. Работный домъ, подъ руководствомъ А. А. проявилъ выдающуюся дѣятельность по снабженію воиновъ разными вещевыми предметами своего издѣлія. Въ 1904 году Калуга была осчастливлена посѣщеніемъ Государя Императора Николая Александровича, послѣ напутствованія Его Величествомъ войскъ мѣстнаго гарнизона въ походъ. На томъ мѣстѣ военнаго поля, съ котораго Государь смотрѣлъ войска и благословилъ ихъ въ походъ, по иниціативѣ А. А., на средства вѣрноподданныхъ воздвигнутъ былъ памятникъ—гранитный обелискъ, увѣнчанный Императорскимъ Орломъ. За примѣрный порядокъ въ гор. во время пребыванія Государя Императора А. А. Высочайше пожалованъ былъ жетонъ, осыпанный брилліантами.

По мысли А. А., подъ гор. Калугою, Калужскому Отдѣлу Императорскаго Православнаго Палестинскаго общества пожертвована была земля, на которой сооруженъ былъ храмъ въ память въ Бозѣ почившаго В. Князя Сергія Александровича, погибшаго отъ руки злодѣя, во имя Св. Сергія Радонежскаго Чудотворца, инвалидный домъ, странноприимный домъ и школа. Всѣ эти учрежденія объединены были въ одно, подъ названіемъ „Сергіевъ Скитъ“. Въ 1909 году А. А. назначенъ былъ Сенаторомъ, съ оставленіемъ въ званіи Шталмейстера, которое имъ было получено еще въ 1903 году. За службу въ Калугѣ А. А. осчастливленъ былъ Высочайшею Собственноручною помѣткой на послѣднемъ его Всеподданнѣйшемъ отчетѣ за 1908 г.—„благодарю Офросимова за долголѣтнее примѣрное управленіе губерніей“.

Слѣдующій перечень учрежденій, гдѣ работалъ А. А. показываетъ довольно полно всю разнообразную и плодотворную дѣятельность его. Онъ состоялъ и состоитъ и въ настоящее время: Почетнымъ мировымъ судьей Орловской губ. по Дмитровскому и Мценскому уѣздамъ, пожизненнымъ почетнымъ членомъ Калужскаго губернскаго попечительства дѣтскихъ пріютовъ, почетнымъ членомъ мѣстнаго управленія Краснаго Креста, почетнымъ пожизненнымъ членомъ Императорскаго Православнаго Палестинскаго общества, почетнымъ членомъ Императорскаго Московскаго общества акклиматизаціи растеній и животныхъ, членомъ Высочайше учрежденнаго Особаго Комитета по усиленію военнаго флота на добровольныя пожертвованія, почетнымъ президентомъ Калужскаго сельско-хозяйственнаго о-ва, почетнымъ членомъ Калужскаго женскаго благотворительнаго о-ва вѣдомства Императорскаго человѣколюбиваго о-ва, почетнымъ членомъ Калужскаго, Козельскаго, Воротынскаго и Полотняно-Заводскаго отдѣловъ союза русскаго

народа, почетнымъ гражданиномъ городовъ—Жиздры, Малоярославца и Боровска, почетнымъ попечителемъ многихъ школъ, почетнымъ членомъ Калужской ученой архивной комиссіи и многихъ вольно-пожарныхъ о-въ, дѣйствительнымъ членомъ Русскаго Собранія, церковнымъ старостой Георгіевской церкви въ Орловской губ., въ Дмитровскомъ уѣздѣ, въ селѣ Большое-Кричино и мн. др. Кромѣ того, А. А. состоитъ и по настоящее время губернскимъ и уѣзднымъ гласнымъ, почетнымъ президентомъ и почетнымъ членомъ Калужскаго о-ва поощренія рысистаго коннозаводства.

А. А. Офросимовъ имѣетъ Высочайшія награды и знаки отличія и вниманія. По оставленіи имъ поста Калужскаго губернатора, вслѣдствіе назначенія въ Сенатъ, ему было оказано вниманіе всѣми предводителями дворянствъ, передавшими ему на память кубокъ и былъ поднесенъ цѣлый рядъ глубоко-прочувствованныхъ адресовъ отъ различныхъ учрежденій и лицъ. (Отъ духовенства, общины Краснаго Креста, преподавателей, воспитателей и воспитанниковъ Калужской школы глухонѣмыхъ, отъ Калужской гимназіи, отъ Лихвинскаго съѣзда мировыхъ судей и др.).

Имѣетъ всѣ русскіе ордена до ордена Св. Владиміра 2-ой степени включительно.

В. Н. Охотниковъ.

Шталмейстеръ

Владиміръ Николаевичъ Охотниковъ.

Потомственный дворянинъ Московской, Орловской, Пензенской и Оренбургской губерній В. Н. Охотниковъ родился 9 августа 1847 года. Воспитаніе получилъ въ Императорскомъ Александровскомъ Лицеѣ, откуда былъ выпущенъ въ 1866 г. По окончаніи образованія В. Н. поселился въ родовомъ имѣніи Пензенской губерніи и посвятилъ себя общественной службѣ по выборамъ. Въ 1872 году онъ былъ избранъ на должность депутата дворянства Керенскаго уѣзда, въ слѣдующемъ году—почетнымъ мировымъ судьей по означенному уѣзду, въ 1875 г.—уѣзднымъ предводителемъ дворянства, а черезъ три дня—первымъ кандидатомъ въ Пензенскіе губернскіе предводители дворянства, въ каковой должности и былъ Высочайше утвержденъ въ 1876 г. Въ апрѣлѣ 1877 г. В. Н. оставляетъ послѣднюю должность и съ Высочайшаго соизволенія зачисляется въ 18-й Драгунскій Переяславскій Е. И. В. Наслѣдника Цесаревича полкъ, съ которымъ и принимаетъ участіе въ русско-турецкой кампаніи, въ качествѣ рядового, на правахъ охотника 1-го разряда. За мужество и выдающуюся храбрость, оказанныя въ разновременныхъ дѣлахъ и сраженіяхъ противъ турокъ В. Н. былъ награжденъ чиномъ унтеръ-офицера и знакомъ отличія военнаго ордена Св. Георгія 4-й ст., а затѣмъ, вскорѣ, былъ произведенъ въ прапорщики въ тотъ же полкъ. По окончаніи русско-турецкой войны В. Н. вышелъ въ отставку, съ переименованіемъ въ коллежскіе регистраторы, возвратился къ себѣ въ имѣніе, гдѣ и началъ снова службу, будучи избраннымъ на трехлѣтіе въ Пензенскіе губернскіе предводители дворянства. Въ 1881 г. В. Н. отказался отъ баллотировки въ предводители, причислился къ м-ву Внутреннихъ Дѣлъ и черезъ два года пожалованъ былъ въ должность Шталмейстера Двора Е. И. В. Въ 1887 г. онъ перешелъ на службу, по приглашенію Министра, въ Министерство Народнаго Просвѣщенія. Въ январѣ 1892 года, во время голода, былъ назначенъ уполномоченнымъ по завѣдыванію общественными работами въ Пензенской губ., а въ октябрѣ того же года членомъ Совѣта Министерства Финансовъ, съ оставленіемъ въ придворномъ званіи и по м-ву Нар. Просвѣщенія. Въ 1893 г. В. Н. назначенъ былъ по Высочайшему повелѣнію уполномоченнымъ по разработкѣ и введенію казенной продажи питей въ губерніяхъ V-ой очереди: Самарской, Пермской, Уфимской, Оренбургской и Вятской; въ 1896 г.—членомъ Совѣта по дѣламъ казенной продажи питей, а въ 1899 г., за отличіе по службѣ, произведенъ былъ въ тайные совѣтники и пожалованъ въ Шталмейстеры Высочайшаго Двора, съ оставленіемъ во всѣхъ занимаемыхъ имъ должностяхъ. Въ 1902 г., по представленію М-ра Финансовъ объ отлично-усердной службѣ и

особенныхъ трудахъ В. Н. Охотникова, онъ награжденъ былъ орденомъ Бѣлаго Орла и въ томъ же году назначенъ былъ Сенаторомъ по 1-ту Герольдіи, гдѣ присутствуетъ и нынѣ. Въ 1903 г. В. Н-чу объявлена была Высочайшая благодарность за отлично-усердное выполненіе особо-порученнаго ему дѣла, а въ 1907 г. ему пожалованъ былъ орденъ Св. Александра Невскаго. Въ 1886 и послѣдующихъ годахъ В. Н. Охотниковъ написалъ рядъ статей по финансовымъ вопросамъ, частью изданныхъ впослѣдствіи въ отдѣльной книгѣ.

Н. А. Петровъ.

Тайный Совѣтникъ

Николай Александровичъ Петровъ.

Потомственный дворянинъ Воронежской губерніи Н. А. Петровъ родился въ 1851 г. Образованіе получилъ въ С.-Петербургскомъ Императорскомъ университетѣ, курсъ наукъ котораго окончилъ въ 1874 г., по юридическому факультету. Государственную службу началъ по вѣдомству Министерства Финансовъ, но уже съ апрѣля 1875 года перешелъ въ вѣдомство Министерства Юстиціи, въ качествѣ кандидата на судебныя должности при Гражданскомъ Кассаціонномъ Департаментѣ Правительствующаго Сената. Съ 1877 г. по 1886 г. Н. А. занималъ различныя должности въ канцеляріи сего департамента. За это время на него возлагались неоднократно отвѣтственныя порученія. Такъ, въ 1879 г., онъ принималъ участіе въ обозрѣніи дѣлопроизводствъ мировыхъ судебныхъ установленій Подольской губерніи, а въ 1880 и 1881 г.г. состоялъ, въ качествѣ младшаго чиновника, при Сенаторѣ Половцевѣ, ревизовавшемъ, по Высочайшему повелѣнію, учрежденія Кіевской и Черниговской губ. Въ маѣ 1886 г. Н. А. назначенъ былъ членомъ Тифлисскаго Окружнаго Суда, въ октябрѣ 1889 г.—переведенъ былъ на ту же должность во вновь открывшійся Рижскій Окружный Судъ, а въ слѣдующемъ году назначенъ былъ товарищемъ предсѣдателя означеннаго суда и завѣдывалъ отдѣленіемъ, заканчивавшимъ производство гражданскихъ дѣлъ дореформенныхъ судовъ Лифляндской губ. Въ 1894 г. Н. А. назначенъ былъ членомъ Кіевской Судебной Палаты, а въ 1895 г.—юрисконсультомъ Министерства Юстиціи. Въ послѣдней должности онъ оставался до мая 1900 года, когда назначенъ былъ предсѣдателемъ департамента Харьковской Судебной Палаты. Въ 1903 г. Н. А. былъ переведенъ на ту же должность въ С.-Петербургскую Судебную Палату, на каковой и пробылъ вплоть до назначенія его, въ 1909 году, 20 мая, Сенаторомъ, присутствующимъ въ Гражданскомъ Кассаціонномъ Департаментѣ Правительствующаго Сената. Н. А. имѣетъ русскіе ордена до ордена Св. Анны 1-й степени включительно.

Тайный Совѣтникъ

Александръ Ивановичъ Петро-Павловскій.

А. И. Петро-Павловскій.

А. И. Петро-Павловскій родился въ 1847 году. Образованіе получилъ въ Императорскомъ С.-Петербургскомъ университетѣ, курсъ наукъ котораго окончилъ по юридическому факультету, со степенью кандидата правъ, въ 1869 г. Въ этомъ же году А. И. началъ государственную службу по вѣдомству Министерства Юстиціи въ бывшемъ 2-мъ гражданскомъ департаментѣ Правительствующаго Сената. Въ этомъ деп-тѣ онъ прошелъ должности: помощника секретаря, секретаря и исправляющаго должность оберъ-секретаря. По закрытіи 2-го деп-та Сената въ 1877 г. А. И. получилъ назначеніе на должность члена Саратовскаго Окружнаго Суда, въ которомъ и прослужилъ 5 лѣтъ въ гражданскомъ и 5 лѣтъ въ уголовномъ его отдѣленіяхъ. Послѣ произведенной въ 1887 г. (нынѣ Сенаторомъ М.) ревизіи Астраханской палаты уголовнаго и гражданскаго суда—А. И. былъ назначенъ предсѣдателемъ этой палаты. Во время его службы въ Астраханской губерніи, при его участіи и подъ непосредственнымъ его руководствомъ и надзоромъ, устроена близъ г. Астрахани (въ 8-ми верстахъ ниже города, на берегу р.р. Волги и Мордани)—исправительная земледѣльческая колонія для малолѣтнихъ преступниковъ. Принявъ отъ своего предшественника всего около 12 тысячъ руб., А. И., на сдѣланныя ему пожертвованія, выстроилъ всѣ необходимыя для колоніи постройки, стоившія болѣе 16-ти тыс. руб., построилъ для колоніи отдѣльную церковь, стоившую свыше 12-ти тыс. руб., собралъ въ неприкосновенный ея капиталъ около 32 тысячъ рублей и, процентами съ этого капитала, субсидіями, исходатайствованными отъ городовъ Астраханской губерніи, и арендною платою за береговую полосу, отведенной казною земли—обезпечилъ для содержанія колоніи ежегодный доходъ въ 7 тыс. рублей. Въ виду ожидавшейся въ губерніи судебной реформы А. И. перестроилъ и отремонтировалъ зданіе палаты, въ каковомъ видѣ оно остается и по настоящее время. Въ 1894 г. А. И. назначенъ былъ предсѣдателемъ вновь открывшагося Астраханскаго суда, въ 1895 г., по порученію Министра Юстиціи, производилъ обозрѣніе дѣлопроизводствъ уѣздныхъ членовъ Окружнаго Суда, городскихъ судей и мировыхъ судей губерніи и въ томъ же году назначенъ былъ почетнымъ мировымъ судьей Астраханскаго округа, въ каковомъ званіи и состоялъ 2 трехлѣтія. Въ 1896 г. А. И. составилъ наказъ Окружнаго Суда и открылъ ссудосберегательную кассу для его служащихъ съ неприкосновеннымъ капиталомъ въ 5 тыс. рублей изъ пожертвованныхъ на то денегъ. Въ 1897 г. онъ получилъ назначеніе на постъ предсѣдателя Самарскаго Окружнаго Суда. Въ короткое время своей службы въ Самарѣ (около года)

А. П. исходатайствовалъ у Министра Юстиціи разрѣшеніе на перестройку зданія суда, пришедшаго въ ветхость и представлявшаго большую опасность въ пожарномъ отношеніи, и составилъ для этого планъ и смѣту. (Самая перестройка была произведена его преемникомъ). Въ 1899 г. А. П. назначенъ былъ предсѣдателемъ департамента Тифлисской Судебной Палаты. Подъ его предсѣдательствомъ и частію по его докладамъ разрѣшены были всѣ накопившіяся въ департаментѣ дѣла и въ томъ числѣ многомилліонные споры казны съ частными лицами о нефтяносныхъ земляхъ въ Бакинской губерніи. Въ судебномъ мірѣ на Кавказѣ А. П. Петро-Павловскій пріобрѣлъ себѣ широкую популярность и уваженіе не только сослуживцевъ, но и адвокатуры. Въ виду оставленія имъ поста предсѣдателя Судебной Палаты, Тифлисскіе присяжные повѣренные поднесли ему адресъ, въ которомъ, высказывая въ самыхъ сердечныхъ выраженіяхъ, глубокое свое сожалѣніе по поводу его ухода съ Кавказа, заявили, что судебная дѣятельность его навсегда останется для нихъ однимъ изъ самыхъ свѣтлыхъ и отрадныхъ воспоминаній. Кромѣ того, А. П. получилъ такой же адресъ и отъ Бакинской адвокатуры, признавшей, между прочимъ, что „судъ подъ его предсѣдательствомъ былъ поистинѣ судомъ скорымъ и правымъ“, и высказавшей искреннее пожеланіе, „чтобы онъ еще долго оставался въ рядахъ судебныхъ дѣятелей“. Въ 1904 году, 25 августа, А. П. назначенъ Сенаторомъ, присутствующимъ въ Гражданскомъ Кассаціонномъ Департаментѣ Правительствующаго Сената, а 10 марта 1910 г.—и въ Соединенномъ Присутствіи 1-го и Кассаціонныхъ его Деп-товъ.

Генералъ-отъ-Артиллеріи

Флорентій Николаевичъ Платоновъ.

Ф. Н. Платоновъ.

Ф. Н. Платоновъ родился въ 1839 г., въ Москвѣ, въ небогатой семьѣ. Мать его, по происхожденію, была старинаго дворянскаго рода Романовыхъ. Оставшись послѣ кончины матери круглымъ сиротой, на 6 году отъ рожденія Ф. Н. былъ опредѣленъ въ Александринское сиротское малолѣтнее отдѣленіе. Затѣмъ воспитывался въ I московскомъ кадетскомъ корпусѣ, оттуда въ 1857 г., вышелъ во 2-ю Гренадерскую артиллерійскую бригаду прапорщикомъ. Въ артиллеріи онъ пробылъ до 1868 г., числясь преимущественно въ фейерверкерской окружной школѣ преподавателемъ математики (ариѳметики и геометріи) и фортификаціи. Въ 1868 г. Ф. Н. поступилъ въ Военно-юридическую академію, въ которой окончилъ курсъ по 1-му разряду въ 1871 г. и былъ прикомандированъ къ Московскому Военно-Окружному Суду. Въ 1871 г. онъ былъ назначенъ военнымъ слѣдователемъ Казанскаго Военно-Окружнаго Суда, тогда только открытаго. Затѣмъ прошелъ всѣ должности военно-судебнаго вѣдомства до предсѣдателя Московскаго Военно-Окружнаго суда включительно. Въ кампаніи 1877—1879 г.г. былъ въ составѣ военно-полевого суда, находясь въ Рущукѣ, затѣмъ въ Варнѣ въ должности предсѣдательствующаго полевого суда дѣйствующей арміи въ отрядѣ Его Императорскаго Высочества Наслѣдника Цесаревича. Начальникомъ Штаба отряда былъ П. С. Ванновскій. Съ нимъ установились добрыя и хорошія отношенія и онъ цѣнилъ Ф. Н. и возлагалъ на него, въ бытность военнымъ министромъ, отвѣтственныя и нелегкія порученія. Такъ въ 1883 г., когда Ф. Н. былъ военнымъ судьей Московскаго Военно-Окружнаго Суда, ему было поручено производство обширнаго слѣдствія о злоупотребленіяхъ Шостенскаго порохового завода по переустройству его для изготовленія новыхъ сортовъ пороха. Въ бытность свою военнымъ судьей и прокуроромъ Ф. Н. преподавалъ въ Московскомъ юнкерскомъ училищѣ исторію и военную администрацію, а по преобразованіи этого училища въ училище съ военно-училищнымъ курсомъ (нынѣ Алексѣевское военное училище), остался въ немъ преподавателемъ общаго законовѣдѣнія, а на старшемъ курсѣ его—военно-уголовнаго. Въ 1897 г. онъ былъ назначенъ начальникомъ Военно-юридической академіи, которая по его ходатайству была наименована Александровской, въ память основателя Императора Александра II. Въ 1905 г. была Высочайше образована комиссія по сдачѣ Порть-Артура подъ предсѣдательствомъ ген.-отъ-инф. Х. Х. Роопа. Въ составъ ея, по непосредственному избранію Государя Императора, былъ назначенъ и Ф. Н., при чемъ на него по Высочайшему повелѣнію было возложено дѣлопроизводство комиссіи. Въ этомъ же году онъ былъ назначенъ

присутствовать въ Пр. Сенатѣ въ 1-мъ Департаментѣ, съ зачисленіемъ по полевой пѣшей артиллеріи и, кромѣ того, въ изъятіе изъ закона, по военно-судебному вѣдомству. Въ 1907 г. Ф. Н. избранъ былъ почетнымъ членомъ Александровской военно-юридической академіи. Въ чинѣ ген.-отъ-артиллеріи состоитъ съ 1906 г. 1 января 1911 года награжденъ орденомъ Св. Александра Невскаго съ брилліантовыми украшеніями.

Тайный Совѣтникъ

Евгеній Ксенофонтовичъ Прибыльскій.

Е. К. Прибыльскій.

Потомственный дворянинъ Калужской губ. Е. К. Прибыльскій родился въ 1842 году. Образованіе получилъ въ Императорскомъ Училищѣ Правовѣдѣнія, по окончаніи курса наукъ въ которомъ началъ службу во 2-мъ отдѣленіи 5-го Департамента Правительствующаго Сената. Здѣсь Е. К. и прошелъ всѣ должности, вплоть до назначенія его Сенаторомъ, не покидая въ теченіе 48-ми лѣтъ стѣнъ Сената. Начавъ съ должности младшаго помощника секретаря, Е. К. затѣмъ, послѣдовательно, занималъ должности:—секретаря 1-го отдѣленія 3-го деп-та, старшаго секретаря, и. д. оберъ-секретаря, оберъ-секретаря, чиновника за оберъ-прокурорскимъ столомъ, и. об. оберъ-прокурора 1-го отдѣленія 3-го и 4-го деп-товъ Сената, завѣдующаго дѣлами 2-го Общаго Собранія, и. об. оберъ-прокурора межевого деп-та, товарища оберъ-прокурора 4-го деп-та, члена консультаціи, при министерствѣ юстиціи учрежденной, и. об. оберъ-прокурора 3-го деп-та и, наконецъ, судебнаго. Въ 1900 году онъ назначенъ былъ Сенаторомъ, присутствующимъ въ Гражданскомъ Кассаціонномъ деп-тѣ Правительствующаго Сената. Въ 1908 г. ему Высочайше повелѣно быть въ составѣ Высшаго Призового Суда Морского вѣдомства. За время своего пребыванія на Государственной службѣ Е. К. пришлось 5 разъ исполнять высокія обязанности герольда:—въ 1880 г. при погребеніи тѣла въ Бозѣ почившей Императрицы Маріи Александровны, въ 1881 г.—при погребеніи тѣла въ Бозѣ почившаго Императора Александра II, въ 1883 г.—при Священномъ Коронованіи Ихъ Императорскихъ Величествъ Государя Императора Александра Александровича и Государыни Императрицы Маріи Ѳеодоровны, въ 1894 г.—при погребеніи тѣла въ Бозѣ почившаго Императора Александра III и, наконецъ, въ 1896 г.—при Священномъ Коронованіи Ихъ Императорскихъ Величествъ Государя Императора Николая Александровича и Государыни Императрицы Александры Ѳеодоровны.

Е. К. имѣетъ всѣ русскіе ордена до ордена Св. Владиміра 2-й ст. включительно.

Е. А. Пушкинъ.

Тайный Совѣтникъ

Евгеній Алексѣевичъ Пушкинъ.

Писатель-публицистъ, потомственный дворянинъ Е. А. Пушкинъ, родился въ Москвѣ 22 февраля 1845 г. Воспитывался въ Московской 1-й гимназіи, гдѣ курса однако не кончилъ, и поступилъ въ 1861 г. въ Московскій университетъ, выдержавъ экзаменъ на юридическій факультетъ годомъ ранѣе своихъ товарищей по гимназіи. Изъ университета, въ 1864 г., поступилъ вольноопредѣляющимся въ гусарскій Митавскій полкъ, былъ произведенъ въ корнеты и поручики и въ 1866 г. вышелъ въ отставку. Въ 1870 г. Е. А. сдалъ кандидатскій экзаменъ въ Московскомъ университетѣ. Затѣмъ, въ томъ же году поступилъ кандидатомъ на судебныя должности къ прокурору Московской Судебной Палаты, Манассеину, одновременно съ Н. В. Муравьевымъ и М. Г. Акимовымъ, но ранѣе ихъ обоихъ былъ назначенъ въ 1871 г. (черезъ пять мѣсяцевъ службы кандидатомъ) товарищемъ прокурора—сначала Ставропольскаго и черезъ нѣсколько мѣсяцевъ Ярославскаго Окружнаго Суда. Въ 1877 г. Е. А. перешелъ на службу въ Варшавскій судебный округъ, въ которомъ былъ товарищемъ прокурора Варшавскаго Окружнаго Суда и прокуроромъ Сувалкскаго и Сѣдлецкаго судовъ и исправлялъ должность товарища прокурора Судебной Палаты. Въ бытность сѣдлецкимъ прокуроромъ ему пришлось много поработать по, такъ называемому, уніатскому дѣлу. Въ 1883 г. онъ былъ приглашенъ на должность вице-директора департамента полиціи, но оставался тамъ недолго, занимаясь не политическою, а законодательною частью и исполняя обязанности юрисконсульта Министерства Внутреннихъ Дѣлъ. Когда въ 1886 г. министромъ юстиціи былъ назначенъ Н. А. Манассеинъ, онъ предложилъ Е. А. перейти вновь на службу въ это Министерство, съ назначеніемъ предсѣдателемъ Курскаго Окружнаго Суда. Затѣмъ Е. А. предсѣдательствовалъ въ Тверскомъ Окружномъ Судѣ почти 10 лѣтъ, до конца 1895 г., и всѣ свои силы употребилъ на устройство этого суда, принятаго имъ въ крайне запущенномъ состояніи, какъ по личному составу (почти совсѣмъ не было лицъ съ юридическимъ образованіемъ), такъ и по внѣшнему благоустройству. Въ это время Е. А. основалъ въ г. Твери Общество земледѣльческихъ колоній для малолѣтнихъ преступниковъ, по его иниціативѣ и при денежной помощи губернскаго земства открылась колонія близъ с. Бурашева; въ судѣ учреждена ссудосберегательная касса и юридическая библіотека. Дальнѣйшая служба Е. А. протекла въ Гражданскомъ Кассаціонномъ Департаментѣ Сената, куда въ 1895 г. онъ перешелъ на должность товарища оберъ-прокурора и гдѣ, затѣмъ, съ 1903 г. присутствуетъ въ качествѣ Сенатора. Небольшой перерывъ произошелъ въ 1902 г., когда онъ былъ назначенъ старшимъ предсѣдателемъ Харьковской Судебной Палаты, въ производствѣ которой находились въ то время многочисленныя дѣла о крестьянскихъ безпорядкахъ и крушеніи харьковскихъ земельнаго и торговаго банковъ. Е. А. напечаталъ нѣсколько статей и изслѣдованій по разнымъ юридическимъ вопросамъ. Болѣе обширныя изъ нихъ: „О реформѣ предварительнаго слѣдствія“ и „О примѣненіи магометанскихъ законовъ при разрѣшеніи дѣлъ о наслѣдствахъ“. Статьи его печатались во многихъ юридическихъ журналахъ. Въ началѣ своей практики онъ велъ судебную хронику въ „Московскихъ Вѣдомостяхъ“ и по-

мѣстилъ нѣсколько очерковъ изъ своей судебной практики въ „Новомъ Времени". Тамъ же въ 1903, 1904 и 1905 г.г. имъ было помѣщено нѣсколько статей публицистическаго характера. Въ послѣднее время, кромѣ занятій въ Сенатѣ, Е. А. участвуетъ, въ качествѣ члена, въ разрѣшеніи очень серьезныхъ гражданскихъ исковъ въ Высшемъ призовомъ судѣ. Онъ былъ женатъ два раза. Послѣдняя его жена, урожденная княжна Голицына,— извѣстная переводчица, труды которой много разъ были изданы А. С. Суворинымъ, а также постоянно печатаются въ „Новомъ Времени" (переводы „Письма съ Запада" Вальшевскаго). Е. А. состоитъ товарищемъ предсѣдателя правленія Всероссійскаго Союза благотворительныхъ учрежденій, членомъ совѣта VII городского попечительства о бѣдныхъ и старшиной Собранія сельскихъ хозяевъ. Имѣетъ всѣ ордена до ордена Бѣлаго Орла включительно.

В. А. Ратьковъ-Рожновъ.

Дѣйствительный Тайный Совѣтникъ

Владиміръ Александровичъ Ратьковъ-Рожновъ.

Извѣстный общественный дѣятель В. А. Ратьковъ-Рожновъ родился въ 1834 году. Образованіе получилъ въ С.-Петербургскомъ университетѣ, курсъ наукъ котораго и окончилъ по юридическому факультету, со степенью кандидата правъ. Государственную службу В. А. началъ въ 1857 г. въ канцеляріи Сената, гдѣ послѣдовательно занималъ должности: помощника секретаря, секретаря и оберъ-секретаря въ различныхъ департаментахъ; при введеніи въ дѣйствіе судебныхъ уставовъ Императора Александра II, въ 1866 году В. А. былъ назначенъ однимъ изъ первыхъ товарищемъ предсѣдателя С.-Петербургскаго Окружнаго Суда, затѣмъ онъ, послѣдовательно, занималъ должности:—члена С.-Петербургской Судебной Палаты, чиновника за оберъ-прокурорскимъ столомъ, члена Консультаціи, при Министерствѣ Юстиціи учрежденной. Въ 1895 г. В. А. Высочайше утвержденъ былъ членомъ Совѣта Человѣколюбиваго Общества, въ 1904 году назначенъ Сенаторомъ, присутствующимъ въ Судебномъ Департаментѣ Правительствующаго Сената.

Общественная дѣятельность, которой В. А. и въ настоящее время посвящаетъ большую часть своего времени, началась въ 1869 году, и является крайне разносторонней. Онъ занималъ и занимаетъ различныя выборныя должности, между прочимъ очень долгое время состоялъ почетнымъ мировымъ судьей въ С.-Петербургѣ и разныхъ другихъ городахъ, служилъ по выбору С.-Петербургскаго дворянства депутатомъ въ главномъ выкупномъ учрежденіи и состоялъ членомъ Совѣта государственныхъ кредитныхъ установленій. Въ жизни городского самоуправленія г. С.-Петербурга В. А. занимаетъ одно изъ первыхъ мѣстъ; какъ гласный Думы, онъ принималъ участіе, въ качествѣ предсѣдателя или члена, почти во всѣхъ серьезныхъ комиссіяхъ; въ особенности много В. А. поработалъ, будучи предсѣдателемъ больничной комиссіи. Съ 1893 по 1898 гг. В. А. занималъ постъ С.-Петербургскаго городского головы; въ этотъ промежутокъ времени онъ много трудовъ и энергіи отдалъ дѣлу призрѣнія бѣдныхъ вообще и больныхъ въ особенности, и принималъ самое дѣятельное участіе въ борьбѣ съ эпидеміями холеры и тифа въ Петербургѣ. По его иниціативѣ городомъ была пріобрѣтена Ново-Знаменская дача и значительно расширено дѣло призрѣнія душевно-больныхъ. Кромѣ этого В. А. явился основателемъ городского спротскаго дома, попечителемъ коего состоитъ и понынѣ, членомъ училищной комиссіи, завѣдующимъ народными школами и членомъ С.-Петербургскаго городского училищнаго Совѣта. Независимо отъ сего, В. А. былъ избранъ гласнымъ СПБ. биржевого купечества (1878 г.), и гласнымъ СПБ. губернскаго земства (1880 г.). Кромѣ дѣятельности на поприщахъ государственномъ и городского самоуправленія, В. А. много времени удѣляетъ и дѣятельности филантропической. Онъ состоялъ членомъ Совѣта Маріинскаго попечительства для призрѣнія слѣпыхъ, членомъ Комитета попечительства о домахъ трудолюбія и рабочихъ домахъ и членомъ совѣта Маріинскаго родовспомогательнаго заведенія. Состоитъ и по настоящее время членомъ Совѣта Общины Св. Георгія, членомъ Совѣта Главнаго Управленія Россійскаго Общества Краснаго Креста, членомъ Совѣта Дома призрѣнія душевно-больныхъ имени Императора Александра III-го на Удѣльной, почетнымъ попечителемъ дома призрѣнія бѣдныхъ въ г. Ораніенбаумѣ, предсѣдателемъ Стрѣльнинскаго братства,

членомъ Комитета для оказанія помощи вдовамъ и сиротамъ лицъ, пострадавшихъ на войнѣ, почетнымъ блюстителемъ Рыбацкаго училища и многихъ другихъ благотворительныхъ и ученыхъ Обществъ. Одновременно В. А. ведетъ и цѣлый рядъ торговыхъ и промышленныхъ предпріятій, обнимающихъ громадные раіоны сѣверной Россіи, Урала и Сибири, гдѣ ежегодно десятки тысячъ рабочаго люда находятъ себѣ заработокъ въ лѣсномъ, желѣзодѣлательномъ и золотомъ промыслахъ. Труды В. А. на государственномъ поприщѣ удостоены были многихъ Высочайшихъ наградъ и онъ имѣетъ въ настоящее время всѣ русскіе ордена, вплоть до ордена Св. Владиміра 1-й степени, пожалованнаго ему 1-го января 1910 года при Всемилостивѣйшемъ Рескриптѣ, и много иностранныхъ орденовъ первой степени.

А. А. Римскій-Корсаковъ.

Шталмейстеръ

Александръ Александровичъ Римскій-Корсаковъ.

Потомственный дворянинъ Тверской губерніи Александръ Александровичъ Римскій-Корсаковъ родился въ 1850 году. По окончаніи въ 1871 году курса наукъ въ Московскомъ Университетѣ, со степенью кандидата правъ, въ томъ же году поступилъ на службу по Министерству Юстиціи, будучи прикомандированъ къ уголовному отдѣленію Министерства. Въ 1872 г. А. А. назначенъ былъ временнымъ судебнымъ слѣдователемъ по Виленской губерніи, въ 1873 г.—товарищемъ гродненскаго губернскаго прокурора, а затѣмъ—товарищемъ прокурора Пермскаго и въ 1876 г.—Варшавскаго Окружныхъ Судовъ. Въ 1879 г. (29 лѣтъ отъ роду) назначенъ прокуроромъ Сѣдлецкаго Окружнаго Суда, откуда переведенъ въ Псковъ (въ 1880 г.) на ту-же должность; затѣмъ Александръ Александровичъ въ 1885 г. былъ назначенъ членомъ Кіевской Судебной Палаты, откуда перешелъ въ Вильну на ту же должность, а въ 1898 г., будучи единогласно выбраннымъ С.-Петербургской Судебной Палатой кандидатомъ въ члены ея, назначенъ на эту должность, въ которой и оставался до 1903 г. Въ 1903 году назначенъ на постъ Витебскаго губернскаго предводителя дворянства и въ самый разгаръ революціоннаго движенія 5 октября 1905 г. назначенъ Ярославскимъ Губернаторомъ. Твердое и вполнѣ опредѣленное направленіе Александра Александровича не могло не вызвать раздраженія въ извѣстныхъ кругахъ и 28-го февраля 1907 г. членъ одной изъ революціонныхъ партій, подъ видомъ студента явившійся на пріемъ и принятый Александромъ Александровичемъ въ кабинетѣ, выстрѣлилъ въ Александра Александровича въ упоръ изъ браунинга, какъ выяснилось при слѣдствіи, заряженнаго отравленными пулями; по счастливой случайности браунингъ осѣкся и злоумышленникъ былъ тутъ же задержанъ самимъ Александромъ Александровичемъ. Въ 1909 г. Александръ Александровичъ назначенъ былъ Сенаторомъ, присутствующимъ въ I Общемъ Собраніи. Проводы Александра Александровича изъ Ярославля носили совершенно исключительный характеръ: гор. Ярославль избралъ его своимъ почетнымъ гражданиномъ, а общество поднесло ему, между прочимъ, участокъ земли для того, чтобы онъ, войдя въ составъ Ярославскаго дворянства, не порывалъ бы связи съ губерніей. Владѣя имѣніемъ въ Витебской губерніи Александръ Александровичъ, хорошо теоретически и практически знакомый съ сельскимъ хозяйствомъ, привелъ свое имѣніе въ образцовое состояніе, получивъ на нѣсколькихъ Сельско-Хозяйственныхъ выставкахъ разныя награды. Съ 1887 г. Александръ Александровичъ состоитъ почетнымъ мировымъ Судьею Лепельскаго уѣзда, Витебской губерніи. Имѣетъ всѣ русскіе ордена до ордена Св. Владиміра 2-й степени.

Тайный Совѣтникъ

Евграфъ Евграфовичъ Рейтернъ.

Е. Е. Рейтернъ.

Потомственный дворянинъ Лифляндской губерніи Е. Е. Рейтернъ родился въ 1839 году. Образованіе получилъ въ Дерптскомъ (Юрьевскомъ) университетѣ, курсъ наукъ котораго окончилъ по юридическому факультету, со званіемъ кандидата дипломатическихъ наукъ. По окончаніи университета ему пришлось 2 года пробыть съ больнымъ отцомъ заграницей. Въ 1862 году онъ вступилъ на службу чиновникомъ особыхъ порученій при Саратовскомъ губернаторѣ Барановскомъ и ему поручено было ревизовать судебныя присутственныя мѣста и тюрьмы. Въ 1863 г. онъ перешелъ на службу по Министерству Юстиціи кандидатомъ на судебныя должности и былъ вскорѣ назначенъ судебнымъ слѣдователемъ. Затѣмъ до 1866 г. Е. Е. былъ уѣздпымъ судьей, а въ означенномъ году, по закрытіи имъ суда, былъ переведенъ въ Сенатъ оберъ-секретаремъ 5-го департамента. Здѣсь Е. Е., послѣдовательно, служилъ за оберъ-прокурорскимъ столомъ и исполнялъ должность оберъ-прокурора 2-го отдѣленія 5-го департамента. Въ 1878 г. онъ назначенъ былъ Герольдмейстеромъ, въ каковой должности и прослужилъ до 1889 г., когда былъ назначенъ Сенаторомъ, присутствующимъ въ Департаментѣ Герольдіи, въ дѣлахъ коего принимаетъ участіе и по настоящее время. Кромѣ того, Е. Е. состоитъ, по избранію, съ 1893 г. дѣйствительнымъ членомъ и членомъ Совѣта Академіи художествъ и дѣйствительнымъ членомъ (болѣе 40 лѣтъ) Императорскаго общества поощренія художествъ. Имѣетъ всѣ русскіе ордена до ордена Св. Александра Невскаго включительно.

А. Н. Рождественскій.

Тайный Совѣтникъ

Александръ Николаевичъ Рождественскій.

Потомственный дворянинъ Новгородской губерніи А. Н. Рождественскій родился въ 1849 г. Образованіе получилъ въ Императорскомъ С.-Петербургскомъ Университетѣ, курсъ наукъ котораго окончилъ въ 1871 г. по юридическому факультету, со званіемъ кандидата правъ. По окончаніи образованія началъ службу по Министерству Юстиціи, съ откомандированіемъ для занятій во 2 отдѣленіе 3-го деп-та Правительствующаго Сената. Въ 1872 г. онъ назначенъ былъ исправляющимъ должность старшаго помощника секретаря означеннаго деп-та, а въ 1874 г. былъ командированъ въ Волынскую палату уголовнаго и гражданскаго суда, для участія въ разрѣшеніи дѣлъ на правахъ члена. Въ 1875 г. А. Н. былъ утвержденъ въ должности почетнаго мирового судьи Новгородскаго судебномирового округа, а въ слѣдующемъ году назначенъ членомъ Волынской палаты уголовнаго и гражданскаго суда. Затѣмъ А. Н. послѣдовательно проходитъ должности:—товарища Волынскаго губернскаго прокурора (въ 1880 г.), товарища прокурора при Житомирскомъ Окружномъ Судѣ, члена Житомирскаго Окружнаго Суда (1883 г.), члена Виленскаго Окружнаго Суда (1885 г.), товарища предсѣдателя Варшавскаго Окружнаго Суда (1890 г.) и члена Варшавской Судебной Палаты (1894 г.). Въ 1895 г. А. Н. принимаетъ дѣятельное участіе въ ревизіи Окружныхъ Судовъ округа Виленской Судебной Палаты, въ 1898 г.—въ обозрѣніи дѣлопроизводства мирового судьи 7-го участка Рѣчицко-Мозырскаго округа, въ 1899 г., за отличіе по службѣ, производится въ дѣйствительные статскіе совѣтники, а въ 1901 году назначается предсѣдателемъ Могилевскаго Окружнаго Суда. Послѣднюю должность А. Н. занимаетъ всего нѣсколько мѣсяцевъ и получаетъ назначеніе товарищемъ оберъ-прокурора Гражданскаго Кассаціоннаго Деп-та Правительствующаго Сената. Въ 1907 г. онъ назначается членомъ консультаціи при М-вѣ Юстиціи учрежденной, съ оставленіемъ въ занимаемой должности, на каковыхъ постахъ и остается до 1910 г., когда назначается Сенаторомъ, присутствующимъ въ Гражданскомъ Кассаціонномъ Деп-тѣ, съ производствомъ въ тайные совѣтники. Имѣетъ русскіе ордена до ордена Св. Анны I-й ст. включительно.

А. Н. не чуждъ и литературной дѣятельности. Въ 1909 году подъ его редакціей изданъ трудъ—„Практика Гражданскаго Кассаціоннаго Д-та Правительствующаго Сената по страховому праву“. Сборникъ рѣшеній по департаменту (1867—1907 г.г.) и отдѣленіямъ (171) съ положеніями. Кромѣ того, въ разное время, имъ помѣщены были въ періодическихъ изданіяхъ статьи: „Дѣйствія давности по отношенію къ вакуфному владѣнію“, „Къ вопросу о наслѣдованіи въ боковыхъ линіяхъ родового имущества“, „О безвѣстноотсутствующихъ“, „Къ страховымъ вопросамъ изъ судебной практики“ и др.

Генералъ-Лейтенантъ

Константинъ Николаевичъ Рыдзевскій.

К. Н. Рыдзевскій.

Потомственный дворянинъ Смоленской губерніи К. Н. Рыдзевскій родился въ 1852 году. Образованіе получилъ въ Императорскомъ училищѣ Правовѣдѣнія. По окончаніи курса наукъ поступилъ на военную службу, въ качествѣ вольноопредѣляющагося, въ Л.-Гв. Конный полкъ въ 1872 г., а черезъ годъ былъ произведенъ въ корнеты. Во время русско-турецкой кампаніи К. Н. участвовалъ во многихъ дѣлахъ и сраженіяхъ противъ турокъ и за выдающуюся храбрость, оказанную имъ въ бояхъ, былъ награжденъ орденами:— Св. Анны 3-ей ст. и Св. Владимира 4 ст. съ мечами и бантомъ, а также золотымъ оружіемъ съ надписью „за храбрость". По окончаніи военныхъ дѣйствій и возвращеніи въ Россію, К. Н. былъ назначенъ адъютантомъ къ Главнокомандующему войсками гвардіи и Петербургскаго военнаго округа, Великому Князю Николаю Николаевичу Старшему. Послѣ кончины Великаго Князя, въ 1891 г. онъ былъ переведенъ на службу въ 3-ій Драгунскій Сумскій полкъ, въ каковомъ и пробылъ до 1894 г., когда перешелъ на службу по вѣдомству Министра Двора, съ назначеніемъ состоять при управляющемъ придворно-конюшенною частью. Въ 1896 г. К. Н. занимаетъ постъ помощника управляющаго придворно-конюшенной части, въ 1897 г.—назначается завѣдывающимъ канцеляріей Министерства Императорскаго Двора, въ 1898 г., за отличіе по службѣ, производится въ генералъ-маіоры съ назначеніемъ въ Свиту Его Величества и 1-го января 1900 года назначается и. д. управляющаго Кабинетомъ Его Величества. На означенномъ посту К. Н. заявилъ себя дѣятельнымъ и энергичнымъ администраторомъ. Ему не разъ приходилось исполнять обязанности Министра Императорскаго Двора и неоднократно сопровождать Государя Императора въ его путешествіяхъ. Въ 1904 г. К. Н. назначенъ былъ товарищемъ Министра Внутреннихъ Дѣлъ, завѣдывающимъ полиціей и командующимъ отдѣльнымъ корпусомъ жандармовъ. На означенномъ посту К. Н. пробылъ до 21 мая 1905 г., когда былъ назначенъ Сенаторомъ. Въ настоящее время К. Н. присутствуетъ въ 1-мъ Департаментѣ Правительствующаго Сената. Имѣетъ всѣ русскіе ордена, кромѣ боевыхъ, до ордена Св. Владиміра 2-й ст. включительно. Въ чинѣ генералъ-лейтенанта К. Н. состоитъ съ 1906 года.

Н. К. Свѣчинскій.

Дѣйствительный Тайный Совѣтникъ

Николай Кирилловичъ Свѣчинскій.

Потомственный дворянинъ С.-Петербургской губерніи Н. К. Свѣчинскій родился въ 1844 году. Образованіе получилъ въ Николаевскомъ училищѣ Гвардейскихъ юнкеровъ, откуда былъ выпущенъ съ чиномъ коллежскаго секретаря и черезъ четыре мѣсяца по выпускѣ былъ причисленъ къ Министерству Внутреннихъ Дѣлъ, съ откомандированіемъ для занятій въ хозяйственный департаментъ М-ва. Въ 1864 г. онъ былъ перемѣщенъ на должность секретаря канцеляріи Лифляндскаго, Эстляндскаго и Курляндскаго Генералъ-Губернатора. Въ 1871 году Н. К. перешелъ въ вѣдомство Министра Юстиціи, съ причисленіемъ къ департаменту означеннаго министерства. Въ этомъ же году онъ сдалъ при СПБ. Императорскомъ университетѣ установленное испытаніе и удостоенъ былъ степени кандидата юридическихъ наукъ. Въ 1872 г. Н. К. командированъ былъ для занятій въ законодательный отдѣлъ деп-та М-ва Юстиціи, въ концѣ этого же года назначенъ былъ исполняющимъ должность помощника юрисконсульта Консультаціи, при М-вѣ Юстиціи учрежденной, въ 1874 г.—чиновникомъ особыхъ порученій VI кл. при товарищѣ Министра Юстиціи, въ слѣдующемъ году –чиновникомъ особыхъ порученій V класса при Министрѣ Юстиціи, въ 1877 г.—и. д. оберъ-прокурора 2-го отдѣленія 3-го деп-та Правительствующаго Сената, въ 1882 г.—членомъ Консультаціи при М-вѣ Юстиціи учрежденной и въ концѣ этого же года—предсѣдателемъ деп-та Варшавской Судебной Палаты. Послѣднюю должность Н. К. занималъ до 1901 года, когда назначенъ былъ Сенаторомъ, присутствующимъ въ Гражданскомъ Кассаціонномъ Деп-тѣ Сената. Н. К. имѣетъ знакъ отличія безпорочной службы за 40 лѣтъ и русскіе ордена до ордена Бѣлаго Орла включительно, каковымъ былъ награжденъ 1 января 1910 года. Въ октябрѣ 1911 г. онъ награжденъ былъ чиномъ дѣйствительнаго тайнаго совѣтника.

Гофмейстеръ

Петръ Николаевичъ Семеновъ.

П. Н. Семеновъ.

Сынъ дѣйствит. тайн. сов., сенатора, Ник. Петр. Семенова, бывшаго члена Редакціонныхъ Комиссій по освобожденію крестьянъ, написавшаго обширную ихъ исторію и извѣстнаго въ художественной литературѣ, какъ одинъ изъ лучшихъ переводчиковъ поэта Мицкевича, П. Н. Семеновъ родился въ 1853 г. Происходитъ изъ древней дворянской семьи, родовое помѣстье которой, жалованное царемъ Ѳеодоромъ Алексѣевичемъ въ Рязанской губ., находится и понынѣ въ роду. Образованіе получилъ въ классической гимназіи въ С.-Петербургѣ при Императорскомъ Историко-Филологическомъ Институтѣ, учрежденной бывш. Министромъ Народнаго Просвѣщенія Гр. Д. А. Толстымъ и состоявшей подъ его особымъ личнымъ наблюденіемъ и попеченіемъ. Здѣсь большое вліяніе на развитіе П. П. оказалъ талантливый лингвистъ и санкритологъ проф. К. А. Коссовичъ, подъ руководствомъ коего П. П. съ 10 лѣтняго возраста изучалъ древніе языки и классическую филологію. Въ 1879 г. П. П. составилъ и издалъ учебникъ по латинскому языку „Пособіе къ повторенію важнѣйшихъ правилъ объ употребленіи временъ, наклоненій и конструкцій глаголовъ въ латинскомъ языкѣ“, допущенный Ученымъ Комитетомъ Министерства Народнаго Просвѣщенія къ употребленію въ гимназіяхъ и прогимназіяхъ. Воспитанный на изученіи языковъ и классической филологіи и чувствуя пробѣлъ въ познаніяхъ по естественнымъ наукамъ, П. П. поступилъ, несмотря на личные уговоры Гр. Д. А. Толстого продолжать занятія по филологіи, на физико-математическій факультетъ, С.-Петербургскаго университета, привлеченный туда такими изъ ряду вонъ выдающимися профессорами и свѣтилами науки, какъ Д. И. Менделѣевъ, Сѣченовъ, Бутлеровъ и др. и окончилъ его, со степенью кандидата, въ 1881 г.,—въ годъ сильнаго броженія и революціонной пропаганды въ университетѣ, не помѣшавшихъ, однако, серіознымъ и честнымъ профессорамъ и студентамъ продолжать занятіе наукою. 28 мая 1881 г. Высочайшимъ приказомъ опредѣленъ на службу во II отдѣленіе Собственной Его И. В. Канцеляріи, при Главноуправлявшемъ Кн. С. Н. Урусовѣ. Причисленный къ сему учрежденію, П. П. приготовлялся къ сдачѣ экзамена на кандидата по юридическому факультету, дабы пополнить свое образованіе и въ юридической области знаній, но служебныя занятія, отвлекая отъ приготовленія къ экзамену, не дали возможности его осуществить. Съ преобразованіемъ II Отдѣленія въ Кодификаціонный Отдѣлъ при Государственномъ Совѣтѣ, П. П. продолжалъ службу до его закрытія и присоединенія къ Канцеляріи Государственнаго Совѣта въ 1893 году и, послѣдовательно, проходилъ въ этомъ учрежденіи должности младшаго и помощника старшаго чиновника, принявъ участіе въ составленіи новыхъ

изданій нѣкоторыхъ томовъ Свода Законовъ. 29 дек. 1893 г., П. Н. былъ назначенъ помощникомъ статсъ-секретаря Госуд. Совѣта, сверхъ штата, въ каковой должности пробылъ сперва по Департаменту Законовъ, а затѣмъ по Отдѣленію Свода Законовъ до 1897 г., когда былъ назначенъ членомъ Совѣта Министра Народнаго Просвѣщенія. 19 янв. 1909 г. П. Н. назначенъ былъ къ присутствованію въ Правительствующемъ Сенатѣ, гдѣ и состоитъ понынѣ Сенаторомъ по Департаменту Герольдіи.

Состоя членомъ Совѣта Министра Народнаго Просвѣщенія, въ теченіе почти 12 лѣтъ, П. Н. принималъ участіе въ многочисленныхъ вѣдомственныхъ и междувѣдомственныхъ комиссіяхъ, въ разработкѣ многихъ вопросовъ и проектовъ уставовъ учебныхъ заведеній, составилъ обзоръ дѣятельности вѣдомства за царствованіе Императора Александра III и т. д., въ бытность Министрами Гр. Делянова, Боголѣпова, Зенгера, Ванновскаго, гр. Толстого, Глазова и Шварца.

1 янв. 1887 г. П. Н. былъ пожалованъ въ званіе Камеръ-Юнкера Двора Е. И. В. 24 марта 1896 г.—въ званіе Камергера, 6 дек. 1904 въ должность Гофмейстера и 6 февр. 1907 въ Гофмейстеры. Въ 1881 г. принималъ участіе въ борьбѣ съ филоксерою на южномъ берегу Крыма подъ начальствомъ Ген.-Адъют. барона А. Н. Корфа. Съ 1887 г. по 26 апр. 1897 г. занималъ должность Правителя дѣлъ Совѣта Имп. Женскаго Патріотическаго Общества вѣдомства Императрицы Маріи, состоявшаго за это время подъ предсѣдательствомъ Великой Княгини Екатерины Михайловны, затѣмъ Великой Княгини Александры Іосифовны, а затѣмъ и понынѣ подъ Августѣйшимъ покровительствомъ и предсѣдательствомъ Государыни Императрицы Александры Ѳеодоровны, изволившей удостоить П. Н. 2 мая 1897 г. милостиваго рескрипта за труды и назначенія его Членомъ Совѣщательнаго Комитета Общества, каковымъ П. Н. состоитъ и понынѣ, а также и Почетнымъ Членомъ Общества. Въ 1905 г. П. Н. былъ призванъ по Высочайшему повелѣнію въ Совѣщаніе подъ Личнымъ Его Величества Предсѣдательствомъ для обсужденія предначертаній, указанныхъ въ Высочайшемъ рескриптѣ 18 февр. 1905 г., образованное Высочайшимъ повелѣніемъ 16 іюля 1905 г. Въ настоящее время П. Н. состоитъ членомъ Высочайше утвержденнаго Комитета по сооруженію военнаго флота на добровольныя пожертвованія съ его основанія, членомъ многихъ ученыхъ обществъ: Имп. Географическаго, Московскаго Общества Испытателей природы и др., а также состоялъ почетнымъ мировымъ судьей Раненбургскаго уѣзда, Рязанской губ. и земскимъ гласнымъ по этому уѣзду и по Даниловскому уѣзду, Ярославской губерніи. Изъ печатныхъ трудовъ П. Н. можно указать: „Питейное дѣло, какъ источникъ поправленія нашихъ финансовъ“ (Русскій Вѣстникъ за іюнь 1885 г.). Въ этомъ трудѣ даны всѣ основанія для установленія казенной продажи вина, принятыя впослѣдствіи при введеніи казенной продажи вина въ Имперіи. „Положенія о прусскихъ земскихъ учрежденіяхъ“ 1886 г., „Біографическіе очерки сенаторовъ“ изд. Импер. Общ. Исторіи и древностей Россійскихъ при Моск. Университетѣ, Москва 1886 г., „Самодержавіе, какъ государственный строй“, Спб. 1904 г. и 2-ое изд. 1906 г., „Крестьянскій банкъ и будущность русскаго крестьянства“, Спб. 1907 г., „Основаніе устройства поземельнаго кредита и отдѣленіе его отъ биржевого“, Спб. 1907 г. и др. Кромѣ того, П. Н. напечаталъ рядъ статей въ различныхъ повременныхъ изданіяхъ по крестьянскому дѣлу, экономическимъ и юридическимъ вопросамъ.

Тайный Совѣтникъ

Владиміръ Константиновичъ Случевскій.

В. К. Случевскій.

Потомственный дворянинъ Черниговской губерніи В. К. Случевскій родился въ 1844 году. Образованіе получилъ въ Императорскомъ училищѣ Правовѣдѣнія, курсъ наукъ котораго и окончилъ съ награжденіемъ медалью въ 1866 году. Службу началъ въ 4 департаментѣ Правительствующаго Сената, но черезъ мѣсяцъ, по собственному желанію, перемѣщенъ былъ въ С.-Петербургскую Палату Уголовнаго Суда, гдѣ и занялъ должность докладчика дѣлъ, въ качествѣ секретаря. Здѣсь В. К. пробылъ также всего нѣсколько мѣсяцевъ и былъ перемѣщенъ въ деп-тъ Министерства Юстиціи старшимъ помощникомъ столоначальника сего деп-та. Въ 1868 году В. К. назначенъ былъ уже товарищемъ прокурора Воронежскаго Окружнаго Суда, черезъ два года перешелъ на ту же должность въ С.-Петербургскій Окружный Судъ, въ 1875 году—командированъ былъ, въ качествѣ старшаго чиновника, въ распоряженіе Первоприсутствующаго во 2-е отдѣленіе 5-го деп-та Правительствующаго Сената, Сенатора Клушина, отправлявшагося по Высочайшему повелѣнію на ревизію въ Воронежскую губ; въ 1877 г. назначенъ товарищемъ Предсѣдателя СПБургскаго Окружнаго Суда. Въ 1879 году В. К. объявлено было Высочайшее благоволѣніе за ревностное и полезное участіе въ трудахъ Высочайше учрежденной въ составѣ Государственнаго Совѣта, подъ предсѣдательствомъ Грота, комиссіи о тюремномъ преобразованіи. Въ 1882 г. онъ былъ назначенъ помощникомъ статсъ-секретаря Государственнаго Совѣта и занимался въ отдѣленіи законовъ, а черезъ нѣсколько мѣсяцевъ командированъ былъ во временное распоряженіе Предсѣдателя Высочайше утвержденой комиссіи для составленія проектовъ мѣстнаго управленія—Коханова. Въ 1883 г. В. К. исполнялъ обязанности и. д. статсъ-секретаря деп-та гражданскихъ и духовныхъ дѣлъ Государственнаго Совѣта съ мая по іюль мѣсяцъ, когда назначенъ былъ товарищемъ Оберъ-Прокурора Уголовнаго Кассаціоннаго деп-та Правительствующаго Сената. Въ томъ же 1883 г. В. К. исполнялъ обязанности вице-директора деп-та М-ва Юстиціи и былъ членомъ Высочайше учрежденнаго Комитета по начертанію новаго уголовнаго уложенія. Тогда же началъ чтеніе лекцій въ Имп. Училищѣ Правовѣдѣнія по Уголовному процессу и читалъ ихъ въ теченіе 20 лѣтъ. Въ 1886 г. онъ былъ назначенъ представителемъ отъ М-ва Юстиціи въ составъ Особой Комиссіи для устройства IV международнаго тюремнаго конгресса въ С.-Петербургѣ, за что получилъ въ 1890 г. французскій орденъ les palmes d'officier de l'instrusion publique. Въ 1891 г. В. К. принималъ дѣятельное участіе, въ качествѣ члена, въ особомъ совѣщаніи, для обсужденія нѣкоторыхъ вопросовъ объ измѣненіи дѣйствующихъ постановленій о судебныхъ издержкахъ по уголовнымъ и гражданскимъ дѣламъ; въ слѣдующемъ году былъ представителемъ отъ М-ва Юстиціи въ Особой Комиссіи для пересмотра дѣйствующихъ законоположеній о порядкѣ учрежденія вновь открываемыхъ промышленныхъ предпріятій; въ 1894 году—работалъ на правахъ члена подъ предсѣдательствомъ Муравьева, въ комиссіи по пересмотру законоположеній по судебной части, въ III-емъ ея отдѣлѣ по уголовному судопроизводству. Въ 1895 г. В. К. былъ назначенъ членомъ Консультаціи при М-вѣ Юстиціи учрежденной, съ оставленіемъ въ занимаемыхъ имъ должностяхъ и въ томъ же году—экстраординарнымъ профессоромъ Военно-Юридической Академіи по ка-

цедурѣ Уголовнаго процесса, которую и занимаетъ понынѣ. Въ 1896 г. В. К. занимаетъ постъ Оберъ-Прокурора Уголовнаго Кассаціоннаго Деп-та Сената и въ слѣдующемъ году принимаетъ, въ качествѣ предсѣдателя, дѣятельное участіе въ трудахъ междувѣдомственной комиссіи по обсужденію предположеній объ измѣненіи дѣйствующихъ постановленій о взысканіяхъ за злоупотребленія спиртными напитками. Въ 1897 г. В. К. былъ командированъ въ округъ Одесской Судебной Палаты, гдѣ, съ Высочайшаго соизволенія, производилъ разслѣдованіе, много нашумѣвшаго въ то время дѣла о самозакопаніи 25 человѣкъ Тираспольскихъ раскольниковъ изъ боязни переписи. Въ 1898 г. былъ представителемъ отъ М-ва Юстиціи въ конференціи, созванной Итальянскимъ Правительствомъ по вопросу объ изысканіи мѣръ противъ анархистовъ, въ 1899 г. онъ назначенъ былъ ординарнымъ, а затѣмъ и заслуженнымъ профессоромъ Военно-Юридической Академіи. Въ 1903 году В. К. былъ назначенъ Сенаторомъ и въ томъ же году ему была объявлена Высочайшая признательность за многолѣтніе, ревностные и успѣшные труды, завершившіеся изданіемъ Новаго Уголовнаго Уложенія. Когда былъ образованъ Комитетъ для разработки мѣропріятій вызванныхъ изданіемъ Новаго Уголовнаго Уложенія, В. К. былъ приглашенъ членомъ его. Кромѣ того, въ 1905 г. В. К. состоялъ предсѣдателемъ Особой Комиссіи, образованной по поводу волненій и безпорядковъ, бывшихъ въ СПБ. горномъ институтѣ.

Какъ извѣстный юристъ и общественный дѣятель В. К. Случевскій пользуется широкой популярностью въ юридическомъ и судебномъ мірѣ. Онъ явился однимъ изъ тѣхъ дѣятелей на судебномъ поприщѣ, на долю которыхъ выпала задача проведенія въ жизнь великихъ судебныхъ реформъ. Проводя эти реформы въ жизнь, В. К. высоко держалъ знамя правосудія, что снискало ему глубокое уваженіе всѣхъ, съ кѣмъ ему приходилось сталкиваться на судебномъ поприщѣ. Высоко цѣнила его и адвокатура, которая и выразила ему свои глубокія симпатіи при оставленіи имъ поста товарища предсѣдателя СПБ. Окружнаго Суда въ многочисленныхъ задушевныхъ рѣчахъ на прощальномъ обѣдѣ, при чемъ сословіе помощниковъ присяжныхъ повѣренныхъ избрало его и продолжаетъ избирать и по настоящее время почетнымъ руководителемъ ихъ занятій въ консультаціи. Явившись однимъ изъ учредителей СПБ. Юридическаго Общества В. К. принималъ въ немъ дѣятельное участіе, въ качествѣ члена его, а затѣмъ и предсѣдателя уголовнаго отдѣленія, представилъ О-ву много прекрасно обработанныхъ рефератовъ и вообще былъ однимъ изъ немногихъ энергичныхъ работниковъ его. Затѣмъ В. К. былъ однимъ изъ основателей благотворительнаго О-ва попеченія о несовершеннолѣтнихъ, освобожденныхъ изъ мѣстъ заключенія, которому также отдавалъ немало трудовъ и времени. И не мало освобожденныхъ малолѣтнихъ преступниковъ, выйдя изъ тюрьмы, получили возможность начать иную, честную, трудовую жизнь, благодаря заботамъ о нихъ В. К. Означенное О-во избрало В. К. въ почетные свои члены, въ признательность за его многочисленные труды и заботы на пользу О-ва. Литературная дѣятельность В. К. началась вскорѣ послѣ окончанія имъ курса юридическихъ наукъ, участіемъ въ 1867 и 1868 г.г. въ газетѣ „Голосъ“, а именно въ рядѣ статей по судебнымъ и законодательнымъ вопросамъ того времени. Въ „Новомъ Времени“ изъ-подъ его пера вышелъ рядъ статей въ 1890 г. по поводу трудовъ собиравшагося тогда въ Петербургѣ „Международнаго тюремнаго конгресса“, членомъ организаціонной комиссіи котораго В. К. состоялъ. Въ той же газетѣ В. К. написаны въ 1893 году статьи: 1) „Ложь, какъ элементъ личной и общественной жизни“ (№ 6233) и 2) „Философія въ жизни общества и ея будущее“ (№ 6296). Въ „Правительственномъ Вѣстникѣ“ В. К. написаны: Въ 1891 году—„Международный союзъ криминалистовъ“ (№ 250). „Раздвоеніе личности“ (№ 245). Въ 1892 году—„Физіономіи преступниковъ“ (№ 149 и 150). „Лжесвидѣтели на уголовномъ судѣ“ (№ 34), „Изслѣдованіе убійствъ“ (№ 238), „Возможно ли обнаруживать преступниковъ по размѣрамъ платья“ (№ 216 и 217). „О безчувственности преступниковъ“ (№ 145), „Воображеніе преступниковъ“ (№ 178), „О нищенствѣ и бродяжничествѣ“ (№ 265 и 266), „О нравственности преступниковъ“ (№ 282), „Объ уменьшенной вмѣняемости и убѣжищахъ для умалишенныхъ“ (№ 200), „Особенности соціологической школы уголовнаго права“ (№ 166 и 167), „Существуютъ ли неисправимые преступники“ (№ 184). „Преступность животныхъ“ (№ 136). Въ 1893 году—„О нравственности душевно-больныхъ“ (№ 109), „Мотивы преступленій“ (№ 95 и 96), „Нужны ли судьи криминалисты?“ (№ 158), „Къ ученію объ уголовныхъ доказательствахъ“ (№ 170), „Борьба съ преступностью малолѣтнихъ“ (№ 201), „Преступность и полицейскій розыскъ“ (№ 131). Въ 1894 году: „О воображеніи“ (№ 270 и 271), „Горюшкинъ, русскій законоискусникъ“ (№ 53), „Денежное взысканіе, какъ мѣра наказанія и вознагражденіе потерпѣвшаго“ (№ 195 и 196), „О гипотезахъ“ (№ 135), „О преступленіи поединка“ (№ 256 и 257), „Заразительность сумасшествія и преступленія“ (№ 149), „Адвокатура ея трудъ и гонораръ“ (№ 227), „Участіе общества въ преслѣдованіи преступленій“ (№ 171), „Изъ исторіи краснорѣчія“ (№ 94), „О значеніи денегъ“ (№ 51), „Уголовное осужденіе“

(№ 264), „Юридическое обозрѣніе“ (№ 197 и 221). Въ 1895 году: „О волосахъ въ судебно-медицинскомъ отношеніи“ (№ 99), „Предстоящій международный тюремный конгрессъ въ Парижѣ“ (№ 95 и 96), „Пятый международный тюремный конгрессъ“ (№ 155 и 156), „О вознагражденіи потерпѣвшаго отъ преступленія лица“ (№ 162), „Борьба съ преступностью малолѣтнихъ и рецидивистовъ“ (№ 168), „О воспитаніи воли“ (№ 63), „Юридическое обозрѣніе“ (№ 75, № 97, № 43). Въ 1896 году: „Уголовное Уложеніе (проектъ редакціонной комиссіи)“ (№ 147 и 148), „Уголовное право и естественныя науки“ (№ 161 и 162), „Юридическое обозрѣніе“ (№ 142, № 143, № 170, № 171). Въ журналахъ дѣятельность В. К. выразилась въ написанныхъ имъ статьяхъ. 1) Въ журналѣ Министерства Юстиціи: а) „О судѣ присяжныхъ и его противникахъ“ (1896, III, 178). б) „О значеніи опытнаго научнаго и философскаго знанія въ практикѣ судьи“ (1904, III, 195), в) „О столкновеніи русскихъ и финляндскихъ законовъ“ (1908, V, 165) и г) въ томъ же журналѣ разновременно помѣщены были (въ отдѣлѣ „Хроника“) многія заключенія, предъявленныя Сенату В. К., по дѣламъ, отмѣченнымъ особымъ интересомъ, въ качествѣ Оберъ-Прокурора. 2) Въ журналѣ Гражданск. и Уголов. Права за 1883 годъ помѣщена была вступительная лекція В. К., произнесенная въ Училищѣ Правоведѣнія на тему: „объ отношеніяхъ судебно-уголовной практики къ законодательству и наукѣ права“. 3) Въ книжкахъ „Недѣли“ и „Русскаго Вѣстника“ помѣщены были статьи В. К. „Достоевскій и внушеніе“, „Толпа и ея психологія“. 4) Въ „Вѣстникѣ Европы“: „В. Д. Кавелинъ (по поводу 25 лѣтія его смерти)“ за 1910 годъ и 5) въ журналахъ „Наблюдатель“ и „Московск. юрид. общества“ за 1890 г. помѣщены статьи о работахъ международнаго тюремнаго конгресса въ Петербургѣ. Кромѣ того, В. К. принадлежатъ многія статьи въ Энциклопед. Словарѣ Эфрона. Въ 1910 году вышло 3-е изданіе его „Учебникъ русскаго уголовнаго процесса“ а въ 1911 году: 2-е изданіе его „Уголовно-Судебной казуистики“. С.-Петербургскому юридическому обществу, въ особенности въ началѣ его существованія, В. К. сдѣланы были, на разныя темы сообщенія и внесены рефераты, сосредоточивавшія на себѣ дѣятельность Уголовнаго отдѣленія этого общества и между прочимъ рефератъ, заслушанный въ 1879 и 1880 г.г. въ четырехъ засѣданіяхъ общества, на тему: „О предѣлахъ власти Уголовнаго Суда при устраненіи обстоятельствъ, къ дѣлу не относящихся“.

Е. М. Субботкинъ

Тайный Совѣтникъ

Евгеній Михайловичъ Субботкинъ.

Старинnаго дворянскаго рода по происхожденію (предокъ его, будучи рейтеромъ царей Петра и Іоанна, награжденъ землей въ Псковской губ., подъ гор. Опочкой), потомственный дворянинъ Псковской губерніи Е. М. Субботкинъ родился въ 1840 году. Образованіе получилъ въ Полоцкомъ кадетскомъ корпусѣ, откуда былъ выпущенъ офицеромъ въ 5-ую артиллерійскую бригаду. Въ 1861 г. онъ поступилъ въ Артиллерійскую Академію, курсъ наукъ которой и окончилъ въ 1863 г. Въ мартѣ 1864 года Е. М. началъ службу по крестьянскимъ дѣламъ въ Царствѣ Польскомъ, въ качествѣ комиссара, и на этомъ поприщѣ поработалъ до 1879 г., когда былъ назначенъ непремѣннымъ членомъ Калишскаго губернскаго присутствія по крестьянскимъ дѣламъ. Въ февралѣ 1880 г. онъ занимаетъ уже постъ Кѣлецкаго вице-губернатора, а въ 1884 году—постъ Сувалкскаго губернатора. Здѣсь онъ пробылъ всего одинъ годъ и былъ переведенъ на ту же должность въ Сѣдлецкую губернію, которою и управлялъ безсмѣнно, въ теченіе почти 20-ти лѣтъ, вплоть до 1-го января 1904 года, когда былъ назначенъ Сенаторомъ, присутствующимъ въ департаментѣ Герольдіи.

Въ бытность свою комиссаромъ въ Царствѣ Польскомъ, Е. М. много способствовалъ развитію цѣлой сѣти народныхъ школъ въ краѣ. Кромѣ того, онъ обратилъ вниманіе на безправное положеніе польскихъ крестьянскихъ женщинъ, которыя, со смертью мужа, лишались правъ на владѣніе его земельнымъ участкомъ, и цѣлымъ рядомъ мѣръ урегулировалъ этотъ вопросъ въ пользу вдовъ. Когда Е. М. вступилъ въ управленіе Сѣдлецкой губерніи, то, какъ самъ гор. Сѣдлецъ, такъ и вся означенная губернія были крайне неблагоустроены. За свое, почти двадцатилѣтнее управленіе ею, Е. М. пріобщилъ ее къ культурнымъ губерніямъ. Благодаря его энергіи и настойчивости въ Сѣдлецѣ и губерніи устроены образцовыя шоссейныя дороги, деревянные мосты были замѣнены каменными, появились: ремесленная школа для дѣтей, больницы, школы, образцовые пріюты для престарѣлыхъ, церкви. Устроены 2 женскихъ монастыря: Лесненскій и Вировскій, просвѣтительнаго характера, образцовыя тюрьмы и мѣста заключенія, много образцовыхъ казарменныхъ построекъ и мн. др. Когда Е. М. покинулъ губернію, общество, какъ русское, такъ польское и еврейское, глубоко цѣнившее его за его отзывчивость и готовность прійти всегда на помощь, и благодарное ему за все, что онъ сдѣлалъ для края, устроило ему и его семьѣ задушевные проводы съ цѣлымъ рядомъ подношеній. Между прочимъ, евреями была поднесена библія (въ 2-хъ томахъ) Доре. За свою службу Е. М. въ 1886 году удостоился

Высочайшаго благоволенія, а въ 1898 г.—Высочайшей благодарности за образцовый порядокъ во время пребыванія Государя Императора въ губерніи.

Въ настоящее время Е. М. присутствуетъ во 2-мъ Департаментѣ Правительствующаго Сената, гдѣ принимаетъ самое дѣятельное участіе въ работахъ по устройству сельскаго населенія Имперіи по законамъ 9 ноября 1910 г. и 11 января 1911 г. Имѣетъ всѣ русскіе ордена до ордена Св. Александра Невскаго включительно.

В. Т. Судейкинъ.

Тайный Совѣтникъ

Власій Тимофеевичъ Судейкинъ.

Судейкинъ В. Т. родился въ 1857 г. До десятилѣтняго возраста учился дома, а въ 1868 г. былъ помѣщенъ въ Лицей Цесаревича Николая въ Москвѣ (т. н. Катковскій Лицей), въ которомъ и окончилъ гимназическіе классы въ 1876 году. По окончаніи съ отличіемъ курса на юридическомъ факультетѣ Московскаго Университета въ 1879 г., отправился заграницу для усовершенствованія въ наукахъ и слушалъ наиболѣе извѣстныхъ профессоровъ политической экономіи, науки финансовъ и статистики въ Берлинскомъ и Фрейбургскомъ университетахъ. Изъ Германіи В. Т. направился для научныхъ занятій въ Англію. По возвращеніи въ Россію, онъ выдержалъ экзаменъ на степень магистра политической экономіи и статистики и для практическаго ознакомленія съ техникою банковаго дѣла сдѣлалъ попытку поступить безъ жалованья на службу въ контору Государственнаго Банка въ Москвѣ, но получилъ отказъ, вслѣдствіе чего отправился въ Петербургъ и былъ принятъ на службу въ Министерство Финансовъ министромъ Н. Х. Бунге, съ откомандированіемъ для занятій въ Особенную Канцелярію по кредитной части, а затѣмъ въ Государственный Банкъ. Въ 1885 г., по представленію Директора Д-та Окладныхъ Сборовъ А. А. Рихтера, получилъ мѣсто податного инспектора г. Петербурга. Одновременно былъ приглашенъ въ Коммерческое училище (старое) для преподаванія торговаго права и судопроизводства и здѣсь же читалъ лекціи о биржѣ и биржевыхъ операціяхъ. Помимо служебной дѣятельности, сотрудничалъ въ разныхъ журналахъ какъ, напр., Юридическомъ Вѣстникѣ, Экономическомъ Журналѣ, Трудахъ Императорскаго Вольно-экономическаго Общества, Журналѣ Юридическаго Общества, Русской Старинѣ, въ Энциклопедическомъ словарѣ Брокгауза-Эфронъ и въ нѣкоторыхъ органахъ повседневной печати. За періодъ до 1892 г. имъ были написаны монографіи: 1) Наши общественные городскіе банки и ихъ значеніе. 2) Прямые налоги и ихъ организація во Франціи. 3) Расчетныя Палаты (Clearings Houses). 4) Биржи и биржевыя операціи. 5) Операціи Государственнаго Банка. 6) Возстановленіе въ Россіи металлическаго обращенія. 7) Очеркъ организаціи поземельнаго кредита въ Англіи, Германіи, Австро-Венгріи и Франціи и др.

Въ 1892 г. В. Т. былъ назначенъ ревизоромъ по податной части и въ качествѣ такового, за періодъ 1892—1898 г.г., ревизовалъ податныхъ инспекторовъ и знакомился съ экономическимъ положеніемъ губерній: Архангельской, Вологодской, Ярославской, Олонецкой, Саратовской, Ставропольской, Новороссійской, Тобольской, Томской (въ послѣдней временно приводилъ въ порядокъ запущенныя дѣла по причисленію переселенцевъ) и въ областяхъ: Кубанской, Уральской, Тургайской, Акмолинской, Семипалатинской, Семирѣченской.—Въ 1892 г. по защитѣ диссертаціи „Государственный Банкъ, его экономическое

и финансовое значеніе", В. Т. былъ удостоенъ степени магистра политической экономіи и статистики. Читалъ лекціи въ С.-Петербургскомъ университетѣ по финансовому праву (кромѣ того спеціальные курсы; читалъ и публичные курсы по банкамъ и финансовой наукѣ). Сотрудничалъ въ журналѣ Народное Хозяйство и написалъ сочиненіе—„Замѣчательная эпоха въ исторіи русскихъ финансовъ" (очеркъ экономической дѣятельности Н. Х. Бунге и П. А. Вышнеградскаго подъ всевдонимомъ „Стараго профессора"). Въ 1898 г. В. Т. покинулъ Министерство Финансовъ и принялъ мѣсто управляющаго канцеляріей Виленскаго, Ковенскаго и Гродненскаго Генералъ-Губернатора (Генералъ-Губернаторомъ былъ Генералъ-Адъютантъ В. Н. Троцкій). Въ декабрѣ 1902 г. В. Т. назначенъ былъ членомъ Статистическаго Совѣта, а въ 1903 г. управляющимъ дѣлами Финляндской Его Императорскаго Величества Канцеляріи. Въ теченіе службы въ поименованныхъ вѣдомствахъ неоднократно принималъ участіе въ разнообразныхъ комиссіяхъ для разработки законопроектовъ. Послѣ извѣстныхъ событій въ 1905 г. въ Финляндіи, В. Т. назначенъ былъ въ 1906 г. къ присутствованію въ Правительствующемъ Сенатѣ по 2-му Департаменту. Состоитъ гласнымъ Карачевскаго уѣзднаго земства. Имѣетъ всѣ русскіе ордена до ордена Св. Анны 1-ой ст. включительно.

Н. А. Султанъ-Крымъ-Гирей.

Тайный Совѣтникъ

Николай Александровичъ Султанъ-Крымъ-Гирей.

Потомокъ Крымскихъ хановъ, пот. дворянинъ Таврической губ. Н. А. Султанъ-Крымъ-Гирей родился въ 1836 г. Воспитаніе получилъ въ Павловскомъ кадетскомъ корпусѣ (знаменщикъ) и въ Николаевской академіи генеральнаго штаба. Службу началъ въ лейбъ гвардіи Литовскомъ полку (1856—1861), гдѣ завѣдывалъ офицерскою стрѣльбою и полковою гимнастическою командою. По болѣзни оставилъ военную службу, а по выздоровленіи поступилъ въ гражданскую службу судебнымъ слѣдователемъ (1863—1868, по „Наказу"), затѣмъ былъ участковымъ мировымъ судьею по г. Ѳеодосіи (1868—1871), Ѳеодосійскимъ городскимъ головою (1871—1875), Ѳеодосійскимъ уѣзднымъ предводителемъ дворянства и предсѣдателемъ уѣздной земской управы (1875—1886), губернскимъ гласнымъ Таврическаго земства (1875—1886), почетнымъ мировымъ судьею по Ѳеодосійскому округу (1871—1890), управлялъ Екатеринославскою, затѣмъ Таврическою казенными палатами (1886—1895), былъ предсѣдателемъ общества исправительныхъ колоній въ Симферополѣ и Таврической ученой архивной комиссіи, членомъ отъ министерства финансовъ въ совѣтѣ главноначальствующаго гражданскою частью на Кавказѣ (1895—1905), членомъ, затѣмъ предсѣдателемъ Закавказскаго статистическаго комитета, членомъ совѣта Имп. Кавказскаго общества сельскаго хозяйства (1899—1905), предсѣдателемъ общества исправительныхъ колоній въ Тифлисѣ и Тифлисскаго гимнастическаго общества „Соколъ"; участвовалъ, въ качествѣ почетнаго мирового судьи, въ засѣданіяхъ гражданскаго отдѣленія Тифлисскаго Окружнаго Суда (1899—1905), весною 1905 г. былъ командированъ въ Гурію, гдѣ состоялъ помощникомъ намѣстника Е. И. В. на Кавказѣ (1905—1906), и, наконецъ, въ апрѣлѣ 1906 г.—назначенъ былъ Сенаторомъ, присутствующимъ въ Судебномъ Департаментѣ Правительствующаго Сената. Н. А. помѣщалъ корреспонденціи, преимущественно по земскимъ вопросамъ: въ „Тавридѣ", въ „Здоровьѣ" А. П. Доброславина, въ „СПБ. Вѣдомостяхъ" и въ „Биржѣ" (1875—1877). Нынѣ состоитъ товарищемъ предсѣдателя союза русскаго сокольства и гимнастическаго общества „Соколъ 1-й", въ С.-Петербургѣ. Имѣетъ русскіе ордена до ордена Бѣлаго Орла включительно.

Тайный Совѣтникъ,

баронъ Николай Эрнестовичъ Таубе.

бар. Н. Э. Таубе.

Потомственный дворянинъ, барон. Н. Э. Таубе родился въ 1847 году. Образованіе получилъ въ Императорскомъ училищѣ Правовѣдѣнія, курсъ наукъ котораго окончилъ въ 1868 г. По окончаніи училища вступилъ на службу по вѣдомству Министерства Юстиціи, по которому и прошла вся его дальнѣйшая дѣятельность. Онъ занималъ должности: — товарища Саратовскаго губернскаго прокурора, судебнаго слѣдователя 1-го участка Казанскаго Окружнаго Суда, судебнаго слѣдователя города Пскова и по важнѣйшимъ дѣламъ Псковскаго Окружнаго Суда, члена Смоленскаго Окружнаго Суда, товарища предсѣдателя того же суда, (по уголовному отдѣленію), члена Московской Судебной Палаты (по гражданскому департаменту) предсѣдателя гражданскаго департамента Иркутской Судебной Палаты и предсѣдателя департамента Московской Судебной Палаты (также гражданскаго) Въ 1908 г. Н. Э. назначенъ былъ Сенаторомъ, присутствующимъ въ Гражданскомъ Кассаціонномъ Департаментѣ Правительствующаго Сената. Имѣетъ всѣ ордена до ордена Св. Владиміра 2-й степени включительно.

В. И. Тимофеевскій.

Тайный Совѣтникъ

Викторъ Ивановичъ Тимофеевскій,

Первоприсутствующій во Второмъ Департаментѣ Правит. Сената.

Потомственный дворянинъ Новгородской губерніи В. И. Тимофеевскій родился въ 1842 г. Образованіе получилъ въ Московскомъ университетѣ, курсъ наукъ котораго и окончилъ въ 1864 году по математическому факультету. По окончаніи университета началъ службу по судебному вѣдомству кандидатомъ на судебныя должности при Тульскомъ Окружномъ Судѣ и явился однимъ изъ первыхъ дѣятелей по введенію въ дѣйствіе великой судебной реформы. Затѣмъ В. И., послѣдовательно, занималъ должности: и. об. судебнаго слѣдователя, товарища прокурора Воронежскаго Окружнаго Суда, прокурора Новочеркасскаго Окружнаго Суда, товарища прокуроровъ Саратовской и Петербургской Судебныхъ Палатъ, товарища Оберъ-Прокурора 1-го деп-та Правительствующаго Сената и члена консультаціи при м-вѣ юстиціи учрежденной. Въ 1901 году В. И. былъ назначенъ Сенаторомъ Гражданскаго Кассаціоннаго Деп-та, а въ 1904 году на него возложено было исправленіе обязанностей Оберъ-Прокурора 2 го деп-та. Энергичное, въ теченіе двухъ лѣтъ, завѣдываніе Канцеляріей этого Департамента упорядочило и значительно ускорило его дѣлопроизводство. Въ 1906 г. В. И. былъ назначенъ Первоприсутствующимъ Второго департамента. Въ январѣ 1909 г. ему пожалованъ былъ орденъ Бѣлаго Орла. В. И. Тимофеевскій въ спеціальной литературѣ извѣстенъ, какъ авторъ (совмѣстно съ С. Кузнецовымъ) крупнаго труда:—„Систематическаго сборника Правительствующаго Сената по вопросамъ по отвѣтственности лицъ административнаго вѣдомства за преступленія по должности (1868—1896 гг.). Въ настоящее время В. И. состоитъ: товарищемъ председателя благотворительнаго общества судебнаго вѣдомства, членомъ о-ва покровительства малолѣтнимъ преступникамъ, членомъ Спб. общества „Патронатъ“, членомъ Спб. юридическаго общества и мн. другихъ научныхъ и благотворительныхъ обществъ и учрежденій.

Дѣйствительный Тайный Совѣтникъ

Германъ Августовичъ Тобизенъ.

Г. А. Тобизенъ.

Потомственный дворянинъ С.-Петербургской губерніи Г. А. Тобизенъ родился въ 1845 г. Образованіе получилъ въ Императорскомъ училищѣ Правовѣдѣнія, по окончаніи курса наукъ въ которомъ, въ 1865 г. началъ службу во 2-мъ отдѣленіи 5-го д-та Правительствующаго Сената. Въ томъ же году онъ былъ назначенъ и. д. временнаго судебнаго слѣдователя по Калужской губерніи, затѣмъ послѣдовательно занималъ должности:—члена отъ М-ва Юстиціи въ Калужской палатѣ уголовнаго суда, въ Виленской палатѣ уголовнаго и гражданскаго суда и товарища прокурора Калужскаго Окружнаго Суда. Въ 1869 г. Г. А. причисленъ былъ къ М-ву Юстиціи и съ Высочайшаго соизволенія откомандированъ въ распоряженіе Финляндскаго генералъ-губернатора. Въ 1876 г. онъ перевелся на службу въ М-во Внутреннихъ Дѣлъ и назначенъ былъ въ распоряженіе Калужскаго губернатора. Здѣсь ему неоднократно приходилось исполнять разныя отвѣтственныя порученія. Въ 1878 г. Г. А. назначенъ былъ Лифляндскимъ вице-губернаторомъ и въ качествѣ такового предсѣдательствовалъ въ различныхъ комиссіяхъ (по устройству полиціи въ городахъ Прибалтійскихъ губерній; по преобразованію тюремной части Лифляндской губерніи; по упорядоченію и обезпеченію будущаго существованія Коммернскихъ сѣрныхъ источниковъ; по организаціи санитарно-полицейскаго надзора въ приморскихъ курортахъ Прибалтійскихъ губерній; по преобразованію межевой части въ Лифляндской губ. и мн. др.), а также принималъ дѣятельное участіе въ ревизіи края Сенаторомъ Н. А. Манасеинымъ. Кромѣ того, Г. А. многократно исполнялъ должность губернатора. Въ 1890 г. онъ былъ назначенъ Томскимъ Губернаторомъ. Здѣсь Г. А. имѣлъ счастье встрѣтить и сопутствовать по Сибири Государя Императора Николая Александровича въ бытность Его Величества Наслѣдникомъ Цесаревичемъ. Изъ внутреннихъ его мѣропріятій наиболѣе важными были: - отмѣна, по его настоянію, ссылки на житье въ Западную Сибирь и приведеніе въ порядокъ управленія государственными имуществами въ губерніяхъ Западной Сибири. Въ 1893 г. Г. А. былъ вызванъ въ Петербургъ для участія въ разныхъ комиссіяхъ:—по составленію смѣты расходовъ на 1894 г. по сооруженію Сибирской жел. дор. и связанныхъ съ нею вспомогательныхъ предпріятій; по опредѣленію общихъ положеній для землеустройства крестьянъ на казенныхъ земляхъ Сибири; по составленію Положенія о поземельномъ устройствѣ крестьянъ на земляхъ Алтайскаго Горнаго Округа; по упорядоченію переселенческаго движенія; по опредѣленію мѣръ къ борьбѣ съ вредными для хозяйства насѣкомыми и по разсмотрѣнію проекта новыхъ штатовъ Губернскихъ учрежденій вѣдомства М-ва Внутреннихъ Дѣлъ въ губерніяхъ:—Тобольской, Томской, Енисейской и Иркутской, а въ 1895 г. назначенъ былъ Харьковскимъ губернаторомъ, на каковомъ посту и пробылъ вплоть до назначенія его, въ 1902 г., Сенаторомъ. Съ означеннаго времени Г. А. присутствовалъ, послѣдовательно, во 2-мъ и 1-мъ Департаментахъ Правительствующаго Сената и въ Соединенномъ Присутствіи 1-го и Кассаціоннаго Департаментовъ, а также присутствуетъ въ Особомъ Присутствіи по разсмотрѣнію жалобъ на Губернскія Присутствія.

Въ 1900 г. Г. А. Тобизену было объявлено Монаршее благоволеніе за понесенные труды по званію предсѣдателя Высочайше утвержденнаго Комитета по сооруженію молитвенныхъ и благотворительныхъ памятниковъ въ Боркахъ. Кромѣ того, онъ дважды былъ удостоенъ Высочайшей Ея Императорскаго Величества Государыни Императрицы Маріи Ѳеодоровны благодарности за неустанные труды на пользу попечительства дѣтскихъ пріютовъ вѣдомства учрежденій Императрицы Маріи. Въ 1906 г., за труды, понесенные Г. А. въ бытность его Харьковскимъ губернаторомъ, по улучшенію и благоустройству мѣстъ заключенія, ему была объявлена Высочайшая благодарность. Въ томъ же году на него, по Высочайшему повелѣнію, была возложена командировка, въ качествѣ Главноуполномоченнаго Краснаго Креста, въ пострадавшую отъ неурожая Самарскую губернію. За успѣшное выполненіе сей командировки ему былъ пожалованъ портретъ Ея Величества Государыни Императрицы Маріи Ѳеодоровны, съ собственноручной подписью. За многочисленныя услуги, оказанныя Г. А. городу Харькову, городъ избралъ его въ почетные граждане. Г. А. состоитъ также пожизненнымъ почетнымъ членомъ Харьковскаго губернскаго поп-ва Дѣтскихъ пріютовъ съ 1902 г. Съ 1908 г. присутствуетъ въ 1-мъ деп-тѣ Правительствующаго Сената. Въ теченіе 39 лѣтъ Г. А. состоялъ, послѣдовательно, въ придворныхъ званіяхъ: камеръ-юнкера, камергера и гофмейстера. Имѣетъ всѣ русскіе ордена до ордена Св. Александра Невскаго включительно.

Гофмейстеръ, Тайный Совѣтникъ

Левъ Павловичъ Томара.

Л. П. Томара.

Потомственный дворянинъ Полтавской губерніи Левъ Павловичъ Томара родился въ 1839 году. Образованіе получилъ въ Николаевскомъ училищѣ гвардейскихъ юнкеровъ, откуда былъ выпущенъ въ 1856 году въ Л.-Гв. Преображенскій полкъ. Въ 1859 г. онъ, по домашнимъ обстоятельствамъ, оставилъ военную службу и поселился въ Полтавской губ. Здѣсь онъ былъ гласнымъ Золотоношскаго уѣзднаго земства, а затѣмъ губернскимъ членомъ Полтавскаго земства. Въ 1866 г. Л. П. занялъ должность мирового посредника Золотоношскаго уѣзда 1-го участка, а съ 1867 г., послѣдовательно, былъ избранъ: членомъ Полтавской губернской земской управы, почетнымъ мировымъ судьей Золотоношскаго мирового округа и предсѣдателемъ губернской земской управы и почетнымъ попечителемъ Лубенской гимназіи. Общественная дѣятельность Л. П. въ Полтавской губерніи продолжалась по 1879 г., когда онъ былъ назначенъ Харьковскимъ вице-губернаторомъ. Въ 1880 г. онъ занимаетъ постъ и. д. Смоленскаго губернатора, въ каковой должности и утверждается въ слѣдующемъ году. Въ этомъ же году жалуется въ Камергеры Высочайшаго Двора. Вскорѣ Л. П. назначается Волынскимъ губернаторомъ. Въ 1884 году ему было объявлено Высочайшее благоволеніе за полезную дѣятельность, въ 1885 г. онъ былъ назначенъ Кіевскимъ губернаторомъ, въ 1893 г.—пожалованъ въ Гофмейстеры Высочайшаго Двора, въ 1896 г. ему объявлена была Высочайшая благодарность за примѣрное благоустройство въ г. Кіевѣ во время пребыванія тамъ Ихъ Императорскихъ Величествъ, а въ 1898 г. онъ призванъ былъ къ присутствованію въ Правительствующемъ Сенатѣ, во 2-мъ Департаментѣ, а затѣмъ переведенъ былъ въ 1-ый Департаментъ. Съ 1905 г. онъ присутствуетъ въ Департаментѣ Герольдіи. Кромѣ того, Л. П. состоитъ съ 1895 г. пожизненнымъ почетнымъ членомъ Кіевскаго губернскаго Попечительства дѣтскихъ пріютовъ, за полезную дѣятельность на пользу коего, выразившуюся въ постоянной заботливости о благоустройствѣ и обезпеченности означенныхъ пріютовъ, ему была объявлена Высочайшая благодарность Ея Императорскаго Величества Государыни Императрицы Маріи Ѳеодоровны, почетнымъ гражданиномъ г. Кіева, по избранію Кіевской городской думы, а также нѣсколько 3-хъ лѣтій былъ почетнымъ мировымъ судьей Кіевскаго округа. Имѣетъ всѣ русскіе ордена до ордена Св. Александра Невскаго включительно.

Н. А. Тройницкій.

Дѣйствительный Тайный Совѣтникъ

Николай Александровичъ Тройницкій.

Потомственный дворянинъ Н. А. Тройницкій родился въ Одессѣ, въ 1842 г. Образованіе получилъ въ Императорскомъ Александровскомъ Лицеѣ, курсъ наукъ котораго окончилъ съ чиномъ титулярнаго совѣтника. Государственную службу началъ во II отдѣленіи Собственной Его Императорскаго Величества канцеляріи. Въ 1865 г. онъ былъ причисленъ къ М-ву Внутреннихъ Дѣлъ и командированъ для занятій въ Спб. губернское правленіе. Въ 1866 г. Н. А. былъ назначенъ совѣтникомъ Самарскаго губернскаго правленія и въ концѣ августа того же года пожалованъ былъ въ званіе камеръ-юнкера Высочайшаго Двора. Въ 1876 г. былъ назначенъ старшимъ совѣтникомъ, а въ 1869 г.—Ярославскимъ вице-губернаторомъ, въ каковой должности оставался до 1876 г., принимая дѣятельное участіе во всѣхъ дѣлахъ управленія губерніей, часто замѣняя губернатора и ведя почти самостоятельно нѣкоторыя отрасли, какъ, напр., „Домъ призрѣнія ближняго". Въ 1876 г. Н. А. былъ назначенъ и. д. Вятскаго губернатора, въ слѣдующемъ году былъ утвержденъ въ ней и въ теченіе 6 съ лишнимъ лѣтъ посвящалъ свои силы служенію и пользѣ этой, въ то время еще очень отдаленной, губерніи. Онъ организовалъ и развилъ значительно разныя мѣстныя общеполезныя учрежденія; принималъ живѣйшее участіе въ дѣятельности О-ва Краснаго Креста во время русско-турецкой кампаніи 1877—78 г.г.; при немъ учреждена община сестеръ милосердія, которая выслала, во время Босне-Герцеговинскаго возстанія, на мѣсто военныхъ дѣйствій 2-хъ сестеръ, оказавшихъ тамъ большую помощь, завѣдуя отдѣльнымъ лазаретомъ самостоятельно, безъ врача; затѣмъ имъ же организованъ и высланъ на театръ войны первый въ Россіи полный лазаретъ на 200 кроватей, развитый, впослѣдствіи, до 300 кроватей, при чемъ означенный лазаретъ нерѣдко вмѣщалъ въ себѣ гораздо болѣе больныхъ и раненныхъ, и т. д. Дѣятельность Н. А. по Красному Кресту въ то время была оцѣнена Высочайшей наградой и знакомъ Краснаго Креста. Кромѣ того, ему обязанъ возникновеніемъ въ Вяткѣ отдѣлъ О-ва спасанія на водахъ; при его непосредственномъ участіи была выстроена церковь при дѣтскомъ пріютѣ; построено было зрительное зало для концертовъ и театра и мн. др. Въ 1882 г. Н. А. былъ перемѣщенъ на постъ Рязанскаго губернатора, но здѣсь пробылъ недолго и въ концѣ 1883 г. былъ назначенъ директоромъ центральнаго статистическаго комитета Министерства Внутреннихъ Дѣлъ. Съ этого времени, благодаря пріобрѣтенному Н. А. административному опыту и знанію мѣстной жизни, дѣятельность его приняла другое направленіе и поставила Н. А. въ число лицъ, имя которыхъ стало извѣстнымъ не только въ Россіи, но и въ другихъ культурныхъ странахъ. Н. А. явился иниціаторомъ и исполнителемъ многихъ статистическихъ работъ,

освѣщавшихъ статистическими данными самыя разнообразныя стороны государственной жизни. При его участіи былъ разработанъ въ 1885 г., на юбилеѣ Лондонскаго статистическаго общества и разрѣшенъ въ благопріятномъ смыслѣ вопросъ о созданіи постояннаго международнаго статистическаго института, который бы служилъ для объединенія методовъ и пріемовъ статистическихъ изслѣдованій, въ чемъ давно уже ощущалась потребность во всѣхъ странахъ. Участвуя на этомъ юбилейномъ съѣздѣ по Высочайшему повелѣнію, какъ представитель русскаго Правительства, Н. А. принялъ дѣятельное участіе въ выработкѣ устава и организаціи вновь созданнаго международнаго статистическаго института, въ трудахъ коего и принимаетъ съ тѣхъ поръ и по настоящее время постоянное участіе. Съ 1897 г. онъ состоитъ, по избранію, вице-президентомъ означеннаго института. Былъ командированъ на двухгодичныя сессіи института въ 1887 г.—въ Римъ, въ 1889 г.—въ Парижъ, затѣмъ—въ Вѣну, Бернъ, Христіанію, Будапештъ, Копенгагенъ и Берлинъ и организовалъ пріемъ института въ Петербургѣ. Въ 1888 г. Н. А. былъ также командированъ для руководства и наблюденія за производствомъ военно-конской переписи въ Москву, въ 1891 г.—на Кавказъ и въ 1893 г.—въ Тургайскую область и Астраханскую губернію. Въ 1890 г., во время путешествія Наслѣдника Цесаревича, нынѣ благополучно царствующаго Государя Императора Николая Александровича, на Востокъ, по иниціативѣ Н. А. и при его личномъ непрерывномъ трудѣ, центральнымъ статистическимъ комитетомъ былъ составленъ „Путеводитель“ отъ Владивостока до Уральска, съ картою пути, по которому долженъ былъ ѣхать Наслѣдникъ Цесаревичъ. Это изданіе, явившееся первымъ сборникомъ свѣдѣній по Сибири, заслужило вниманіе Государя Императора Александра III, пожаловавшаго Н. А. аренду. Въ этомъ же году Н. А., вслѣдствіе неурожая въ значительной части Имперіи, былъ командированъ по Высочайшему повелѣнію въ Казанскую и Вятскую губерніи для выясненія настоящаго положенія продовольственной части въ нихъ. Кромѣ занятій, имѣвшихъ ближайшее отношеніе къ статистикѣ, Н. А. принималъ участіе въ различныхъ комиссіяхъ и совѣщаніяхъ. (Въ 1885 г.—въ комиссіи для выработки правилъ объ особыхъ преимуществахъ гражданской службы въ отдаленныхъ частяхъ Имперіи, въ 1886 г.—въ комитетѣ по разсмотрѣнію предположеній извѣстнаго путешественника Миклухи-Маклая объ основаніи русской колоніи на одномъ изъ острововъ Тихаго Океана и др.). Самымъ крупнымъ дѣломъ Н. А. является его ближайшее участіе въ организаціи, производствѣ и разработкѣ первой всеобщей переписи населенія 1897 года. Этимъ вопросомъ Н. А. былъ озабоченъ съ самаго вступленія его на должность директора центральнаго статистическаго комитета. Благодаря своимъ личнымъ сношеніямъ по Международному институту съ западными государствами и Америкой, Н. А. имѣлъ возможность ознакомиться съ постановкой въ нихъ этого дѣла, примѣнить ее къ всенародной переписи въ Россіи и блестяще довести начатое дѣло до конца, связавъ неразрывно свое имя съ первой всенародной переписью въ Россіи. По утвержденіи положенія о переписи Государственнымъ Совѣтомъ Н. А. былъ назначенъ членомъ, управляющимъ дѣлами главной переписной комиссіи, на которую и было возложено все дѣло организаціи и производства переписи. Н. А., какъ директору центральнаго статистическаго комитета, пришлось выполнить всю черную и отвѣтственную работу по этому дѣлу. По окончаніи самаго производства переписи на мѣстахъ, когда громадный по количеству матеріалъ переписи сталъ стекаться въ центральный статистическій комитетъ, на Н. А. легла отвѣтственная обязанность обезпечить удобное и безопасное помѣщеніе и организовать самую разработку означеннаго матеріала, для которой потребовалось болѣе двухъ съ половиною тысячъ работающихъ. По окончаніи сводки первыхъ итоговъ переписи и по закрытіи главной переписной комиссіи, 16 августа 1897 г., Н. А. былъ назначенъ предсѣдателемъ статистическаго совѣта, съ оставленіемъ управляющимъ центральнымъ статистическимъ комитетомъ и продолжалъ уже детальную разработку переписи. 1-го января 1901 года Н. А. былъ назначенъ Сенаторомъ, съ возложеніемъ на него окончанія разработки и изданія въ свѣтъ всѣхъ результатовъ переписи, что имъ и было выполнено. Послѣ этого, Н. А.

былъ назначенъ къ присутствованію въ Судебномъ Департаментѣ Правительствующаго Сената. Въ 1895 г. онъ былъ награжденъ орденомъ Св. Александра Невскаго и удостоенъ за особые труды по переписи Именной Высочайшей благодарности, а въ 1905 году пожалованъ былъ чиномъ дѣйствительнаго тайнаго совѣтника.

Тайный Совѣтникъ

Григорій Александровичъ Тройницкій.

Г. А. Тройницкій.

Потомственный дворянинъ Г. А. Тройницкій родился въ Одессѣ 26 мая 1844 г. Въ 1857—1863 г.г. воспитывался въ Императорскомъ Александровскомъ Лицеѣ. По окончаніи курса съ чиномъ IX класса поступилъ въ январѣ 1864 г. на службу въ Государственную Канцелярію, по отдѣленію дѣлъ объ устройствѣ сельскаго состоянія. Въ 1866 г. перешелъ въ министерство государственныхъ имуществъ, гдѣ, послѣдовательно, до 1884 г. занималъ должности: столоначальника, начальника отдѣленія, помощника управляющаго временнымъ отдѣломъ по поземельному устройству государственныхъ крестьянъ и вице-директора департамента общихъ дѣлъ. Во время прохожденія означенной службы, Г. А. былъ представителемъ министерства въ комиссіяхъ: о крестьянскихъ переселеніяхъ; о приведеніи въ ясность правъ и обязанностей чиншевиковъ; объ опредѣленіи размѣра ссудъ, могущихъ быть выданными крестьянскимъ Поземельнымъ банкомъ и объ управленіи калмыками Астраханской губ. Съ 1884 г. по 1890 г. онъ былъ управляющимъ дѣлами Собственной Е. И. В. канцеляріи по учрежденіямъ Императрицы Маріи. За это время являлся представителемъ вѣдомства въ комиссіи по разработкѣ положенія о преимуществахъ гражданской службы въ отдаленныхъ краяхъ Имперіи, былъ членомъ-дѣлопроизводителемъ комитета по сооруженію памятника Императрицѣ Маріи Ѳеодоровнѣ и дѣлопроизводителемъ комиссіи по пересмотру устава Опекунскаго Совѣта и положенія о Собственной Е. И. В. канцеляріи по учрежденіямъ Императрицы Маріи. Въ 1890 г. Г. А. вышелъ въ отставку, но черезъ два мѣсяца вновь поступилъ на службу въ министерство государственныхъ имуществъ, былъ съ 1891 г. членомъ совѣта министра, членомъ комиссіи по составленію проектовъ положеній о поземельномъ устройствѣ крестьянъ четырехъ сибирскихъ губерній и государственныхъ крестьянъ Закавказскаго края и предсѣдателемъ комитета по дѣламъ о ссудахъ на сельско-хозяйственныя улучшенія. Съ 1898 по 1902 г.г. ежегодно лѣтомъ и осенью исполнялъ обязанности товарища министра земледѣлія и государственныхъ имуществъ и временно завѣдывалъ текущими дѣлами министерства. Съ 1904 г. Г. А. состоитъ Сенаторомъ и присутствуетъ во 2-мъ Департаментѣ. Принималъ дѣятельное участіе въ нѣсколькихъ благотворительныхъ обществахъ. Имѣетъ орденъ Александра Невскаго, серебряную медаль за труды по устройству крестьянъ въ Царствѣ Польскомъ и знакъ отличія 24 ноября 1866 г.

М. И. Трусевичъ.

Тайный Совѣтникъ

Максимиліанъ Ивановичъ Трусевичъ.

Потомственный дворянинъ Черниговской губерніи М. И. Трусевичъ родился въ 1863 г. Образованіе получилъ въ Императорскомъ училищѣ Правовѣдѣнія, курсъ наукъ въ которомъ окончилъ въ 1885 г. По окончаніи училища началъ государственную службу по вѣдомству Министерства Юстиціи, въ качествѣ кандидата на судебныя должности при прокурорѣ С.-Петербургской палаты. Въ мартѣ 1889 г. М. И. назначенъ былъ секретаремъ при прокурорѣ означенной палаты, а въ ноябрѣ того же года—товарищемъ прокурора Рижскаго Окружнаго Суда. На означенной должности онъ пробылъ до 1899 г., когда былъ переведенъ на ту же должность въ С.-Петербургскій Окружный Судъ. Въ 1902 г. М. И. назначается на постъ прокурора Новгородскаго Окружнаго Суда, въ январѣ 1904 г.—товарищемъ прокурора С.-Петербургской Судебной Палаты, а въ іюлѣ 1906 г.—приглашается на постъ директора департамента полиціи, каковой и принимаетъ. На послѣднемъ посту М. И. пробылъ до марта 1909 года, когда назначенъ былъ Сенаторомъ, присутствующимъ въ I-мъ Департаментѣ Правительствующаго Сената.

Въ 1907 году М. И. получилъ командировку въ Западную Европу, гдѣ знакомился съ устройствомъ и дѣятельностью полиціи въ иностранныхъ государствахъ и собралъ по этому вопросу обширные матеріалы. По его иниціативѣ при департаментѣ полиціи былъ организованъ органъ „Вѣстникъ Полиціи“, существующій и понынѣ и учреждено общество разведенія дрессированныхъ полицейскихъ собакъ. Кромѣ того, имъ былъ выработанъ проектъ пенсіоннаго устава для чиновъ полиціи. М. И. принималъ также дѣятельное участіе въ комиссіи, образованной подъ предсѣдательствомъ Сенатора А. А. Макарова, по преобразованію полиціи, въ качествѣ предсѣдателя подкомиссіи для выработки основныхъ положеній реформы полиціи. Въ сентябрѣ 1911 года, послѣ злодѣйскаго убійства, въ городскомъ театрѣ въ Кіевѣ, чиномъ охраннаго отдѣленія, предсѣдателя Совѣта Министровъ П. А. Столыпина—на М. И. Трусевича, по Высочайшему повелѣнію, возложена была ревизія Кіевскаго охраннаго отдѣленія, причемъ ему даны были широкія полномочія.

Тайный Совѣтникъ

Владиміръ Фомичъ Фененко.

В. Ф. Фененко.

Потомственный дворянинъ В. Ф. Фененко родился въ 1841 году. Образованіе получилъ въ Императорскомъ университетѣ Св. Владиміра, курсъ наукъ котораго окончилъ въ 1862 г., со званіемъ дѣйствительнаго студента. Въ слѣдующемъ году онъ представилъ диссертацію и получилъ степень кандидата правъ. Государственную службу В. Ф. началъ въ 1862 г., въ качествѣ исполняющаго должность судебнаго слѣдователя 2-го участка Орловскаго уѣзда, въ каковой должности и былъ утвержденъ въ 1865 г. Въ слѣдующемъ году онъ переведенъ былъ на ту же должность во 2-й участокъ гор. Орла, въ 1867 г. назначенъ товарищемъ прокурора Орловскаго Окружнаго Суда, въ 1870 г.—прокуроромъ означеннаго суда, въ 1877 г.—предсѣдателемъ его, а въ 1883 г.—прокуроромъ Саратовской Судебной Палаты. Въ 1893 г. на В. Ф. было возложено обозрѣніе дѣлопроизводствъ Оренбургской палаты уголовнаго и гражданскаго суда, судебныхъ слѣдователей и прокурорскаго надзора Оренбургской губ. и судебныхъ установленій и прокурорскаго надзора Тургайской области, а въ слѣдующемъ году таковое же обозрѣніе по Астраханской губ. Въ этомъ же году В. Ф. былъ назначенъ Сенаторомъ, присутствующимъ въ Уголовномъ Кассаціонномъ Департаментѣ Правительствующаго Сената, въ 1899 году былъ призванъ къ присутствованію въ Высшемъ Дисциплинарномъ Присутствіи, а въ 1902 г. и къ присутствованію въ Соединенномъ Присутствіи I-го и Кассаціонныхъ Департаментовъ для пересмотра судебныхъ рѣшеній губернскихъ присутствій. В. Ф. имѣетъ всѣ ордена до ордена Св. Александра Невскаго включительно.

И. Я. Фойницкій.

Тайный Совѣтникъ

Иванъ Яковлевичъ Фойницкій.

Выдающійся русскій ученый, извѣстный криминалистъ, заслуженный ординарный профессоръ С.-Петербургскаго университета по кафедрѣ уголовнаго права И. Я. Фойницкій родился въ 1847 г. Образованіе получилъ въ гимназіяхъ Черниговской и Могилевской и въ С.-Петербургскомъ университетѣ, курсъ наукъ котораго окончилъ по юридическому факультету со званіемъ кандидата юридическихъ наукъ. Какъ выдающійся по способностямъ, онъ оставленъ былъ при университетѣ для подготовленія къ профессорскому званію, съ 1868 по 1871 г.г. читалъ курсъ уголовнаго права въ аудиторіатскомъ учи-лищѣ, а въ 1871 г., по защитѣ диссертаціи на тему: „Мошенничество по русскому праву“ (сравнительно-догматическое изслѣдованіе) избранъ былъ и утвержденъ доцентомъ Спб. университета по уголовному праву и тогда же командированъ былъ за границу съ ученой цѣлью, гдѣ слушалъ лекціи въ Берлинѣ, Лейпцигѣ, Вѣнѣ, Парижѣ и изучалъ мѣста заключенія, между прочимъ, всѣ карательныя учрежденія ирландской системы. По возвращеніи въ Россію И. Я. открылъ въ Спб. университетѣ два курса: общій, уголовнаго права, для студентовъ административнаго разряда, и спеціальный по тюрьмовѣдѣнію, для всѣхъ студентовъ юридическаго факультета. Въ 1874 г. И. Я. былъ причисленъ къ М-ву Юстиціи, съ оставленіемъ на службѣ въ Спб. университетѣ, для участія въ изданіи свода статистическихъ свѣдѣній по дѣламъ уголовнымъ, какъ знатокъ этого вопроса и въ томъ же году назначенъ былъ и. д. экстраординарнаго профессора въ Императорскомъ Александровскомъ Лицеѣ, гдѣ читалъ лекціи по энциклопедіи права. Кромѣ того, съ 1873 г. онъ читалъ курсъ уголовнаго судопроизводства въ Императорскомъ училищѣ Правовѣдѣнія. Въ 1876 г. И. Я. назначенъ былъ товарищемъ оберъ-прокурора Уголовнаго Кассаціоннаго Департамента Правительствующаго Сената, съ оставленіемъ на службѣ въ Спб. университетѣ и въ этомъ же году принималъ участіе въ IX Международномъ Статистическомъ Конгрессѣ въ Будапештѣ. Въ 1877 г., по его иниціативѣ, было учреждено юридическое общество при Спб. университетѣ, уставъ котораго И. Я. составилъ вмѣстѣ съ Н. Н. Стояновскимъ. Онъ принималъ самое дѣятельное участіе въ трудахъ этого общества, въ которомъ занималъ должности: секретаря совѣта, члена совѣта, товарища предсѣдателя и предсѣдателя уголовнаго отдѣленія. По его иниціативѣ при обществѣ передъ международными пенитенціарными конгрессами Петербургскимъ и Парижскимъ были образованы комиссіи, предсѣдателемъ которыхъ И. Я. и былъ избранъ. Комиссіями этихъ конгрессовъ были представлены обширные труды. Въ 1878 г. онъ былъ причисленъ къ Государственной Канцеляріи, гдѣ занимался по дѣлопроизводству въ Высочайше учрежденной при Государственномъ Совѣтѣ комиссіи о тюремныхъ преобразованіяхъ, подъ предсѣдательствомъ К. К. Грота, съ оставленіемъ въ занимаемыхъ имъ должностяхъ. Въ 1881 г. И. Я. получилъ степень доктора уголовнаго права по защитѣ диссертаціи на тему: „Ссылка на Западѣ въ ея историческомъ развитіи и современномъ состояніи“, послѣ чего утвержденъ былъ профессоромъ по кафедрѣ уголовнаго права въ Спб. университетѣ.

Въ этомъ же 1881 г. онъ былъ назначенъ членомъ редакціоннаго комитета для начертанія проекта новаго уголовнаго уложенія. Въ 1883 г. онъ утвержденъ былъ ординарнымъ профессоромъ Спб. университета, въ 1885 г. принималъ участіе въ пенитенціарномъ конгрессѣ въ Римѣ, въ качествѣ представителя Спб. университета, въ 1886 г. былъ представителемъ отъ М-ва Юстиціи въ особой комиссіи для устройства IV Международнаго тюремнаго конгресса въ Спб., въ 1889 г. былъ членомъ испытательной юридической комиссіи при Спб. университетѣ, въ 1890 г. предпринялъ поѣздку за границу для участія въ конгрессѣ Международнаго Союза уголовнаго права въ Берлѣ. а въ 1891 г. съ таковой же цѣлью въ Христіанію, въ 1894 г. принималъ участіе въ III отдѣленіи особой комиссіи по пересмотру законоположеній по судебной части, въ 1895 г. былъ назначенъ членомъ Консультаціи при М-вѣ Юстиціи учрежденной, съ оставленіемъ въ должностяхъ товарища оберъ-прокурора Уголовнаго кассаціоннаго Департамента и профессора Спб. университета, въ этомъ же году былъ командированъ въ Парижъ для участія въ Международномъ пенитенціарномъ конгрессѣ, въ 1896 г. утвержденъ въ званіи заслуженнаго профессора, въ 1897 г. назначенъ былъ деканомъ юридическаго факультета и, наконецъ, въ 1899 г.—Сенаторомъ, присутствующимъ въ Уголовномъ Кассаціонномъ Департаментѣ Правительствующаго Сената. Кромѣ того, Н. Я. въ 1896 г. состоялъ предсѣдателемъ юридической испытательной комиссіи въ Кіевскомъ университетѣ, въ 1897 г.—въ Юрьевскомъ и въ 1898 г.—въ Московскомъ. Въ этомъ же году онъ былъ назначенъ членомъ особой редакціонной комиссіи по начертанію проекта новаго уголовнаго уложенія для составленія дополнительныхъ къ проекту уголовнаго уложенія узаконеній. Въ 1903 году ему была объявлена Высочайшая признательность. Въ 1911 году онъ былъ перемѣщенъ въ I-е Общее Собраніе. Имѣетъ всѣ ордена до ордена Св. Александра Невскаго включительно.

Многое сдѣлалъ Н. Я. и для Спб. университета. По его иниціативѣ при означенномъ университетѣ учрежденъ кабинетъ уголовнаго права, въ составъ котораго входятъ: музей разныхъ предметовъ, наглядно знакомящихъ съ исполненіемъ наказанія, преимущественно лишенія свободы и собственно кабинетъ, состоящій изъ библіотеки по уголовному праву и помѣщенія для занятій студентовъ.

Изъ многочисленныхъ его научныхъ трудовъ, широко извѣстныхъ не только русскимъ юристамъ, но и въ иностранной юриспруденціи, отмѣтимъ: „Курсъ уголовнаго судопроизводства“, „Ученіе о наказаніи въ связи съ тюрьмовѣдѣніемъ“, „Курсъ уголовнаго права. Часть особенная. „Посягательство на личность и имущество“, и мн. др., а также рядъ статей, напечатанныхъ въ „Судебномъ Вѣстникѣ“, въ „Судебномъ Журналѣ“, въ „Вѣстникѣ Европы“, въ „Журналѣ Гражданскаго и Уголовнаго Права“, въ „Сборникѣ Государственныхъ знаній“, въ „Сѣверномъ Вѣстникѣ“, и мн. др.: „Проектъ основныхъ положеній тюремнаго преобразованія въ Россіи гр. В. А. Соллогуба“, „Вліяніе временъ года на распредѣленіе преступленій“, „Общегерманское законодательство печати“, „Тюремная реформа и тюрьмовѣдѣніе“, „Русская карательная система“ „Необходимость реформы постановленій русскаго уголовнаго законодательства по вопросу о лишеніи правъ“, „Моменты исторіи законодательства печати“, „Патронатъ на Западѣ“ и множество др.

Многіе изъ трудовъ Н. Я. Фойницкаго переведены на иностранные языки и изданы за границей. Многіе изъ статей его изданы имъ въ отдѣльномъ сборникѣ, подъ заглавіемъ „На досугѣ“.

С. П. Фроловъ.

Шталмейстеръ, Тайный Совѣтникъ

Сергій Петровичъ Фроловъ.

Потомственный дворянинъ Смоленской губерніи С. П. Фроловъ родился въ 1850 году. Образованіе получилъ въ Императорскомъ училищѣ Правовѣдѣнія, курсъ наукъ котораго и окончилъ въ 1870 году, первымъ по выпуску, съ награжденіемъ золотою медалью. Вступивъ на службу по Министерству Юстиціи, С. П. былъ командированъ въ Казанскую Палату Уголовнаго и Гражданскаго Суда, затѣмъ по ревизіи Мировыхъ Судебныхъ Установленій въ Самарскую губернію, а по окончаніи сей ревизіи принималъ участіе въ работахъ по введенію новыхъ судебныхъ учрежденій въ Казанскомъ Округѣ и, пройдя здѣсь должности помощника Секретаря Казанской Судебной Палаты и Секретаря Казанскаго Окружнаго Суда, переведенъ былъ въ канцелярію I-го Департамента Правительствующаго Сената, а затѣмъ назначенъ Секретаремъ при Оберъ-Прокурорѣ Гражданскаго Кассаціоннаго Департамента и помощникомъ Оберъ-Секретаря того же Департамента. Въ 1875 году перешелъ въ Департаментъ Министерства Юстиціи на должность Редактора Законодательнаго Отдѣленія, а въ 1879 году назначенъ Начальникомъ 2-го уголовнаго (политическаго) отдѣленія Деп-та М-ва Юстиціи, и въ этой, исключительно тяжелой и отвѣтственной должности пробылъ до 1886 года. Занимая вышеозначенныя должности, С. П. неоднократно принималъ участіе въ различныхъ спеціальныхъ комиссіяхъ и ревизіяхъ. Одна изъ такихъ командировокъ, а именно въ комиссію Сенатора Любощинскаго по преобразованію волостныхъ судовъ, въ 1872 году, дала С. П. возможность объѣздить почти всю Европейскую Россію, изучая вопросъ на мѣстахъ, и затѣмъ принять участіе въ составленіи обширныхъ отчетовъ этой комиссіи.

Въ 1875 году С. П. былъ избранъ въ почетные мировые судьи по Новоладожскому уѣзду. Въ 1882 году ему объявлено Монаршее благоволеніе. Въ 1883 году С. П. былъ назначенъ Юрисконсультомъ Консультаціи при Министерствѣ Юстиціи и былъ командированъ въ Москву въ составъ временной Канцеляріи М-ва Юстиціи по случаю Св. Коронованія Ихъ Императорскихъ Величествъ. Въ 1886 году назначенъ товарищемъ Оберъ-Прокурора Гражданскаго Кассаціоннаго Департамента Сената. Въ 1892 г. участвовалъ въ особомъ совѣщаніи при Министерствѣ Внутреннихъ Дѣлъ, образованномъ на основаніи положенія о государственной охранѣ. Въ ноябрѣ 1894 г. на него возложено было исполненіе обязанностей Герольда при погребеніи Тѣла въ Бозѣ почившаго Государя Императора Александра III, а въ 1896 г.—исполненіе обязанностей Герольда при Св. Короваціи Ихъ Императорскихъ Величествъ Государя Императора Николая Александровича и Государыни Императрицы Александры Ѳеодоровны въ Москвѣ. Въ 1901 г. С. П. назначенъ

членомъ Консультаціи при Министерствѣ Юстиціи, съ оставленіемъ въ занимаемой должности, въ 1905 г.—Сенаторомъ, присутствующимъ въ Гражданскомъ Кассаціонномъ Департаментѣ Правительствующаго Сената, а съ 20 декабря 1906 года и въ Высшемъ Дисциплинарномъ Присутствіи. Въ 1906 году С. П., съ Высочайшаго соизволенія, командированъ въ пострадавшую отъ неурожая Симбирскую губернію, въ качествѣ Главноуполномоченнаго Краснаго Креста, гдѣ, завѣдуя продовольственною частью, проявилъ широкую и энергичную дѣятельность, за каковую, по постановленію Симбирскаго Губернскаго Земскаго Собранія, ему была выражена благодарность; таковая же благодарность, съ награжденіемъ знакомъ Краснаго Креста, была выражена ему постановленіемъ Главнаго Управленія Краснаго Креста въ 1908 году, за безвозмездные труды по завѣдыванію продовольственно-врачебною кампаніею, предупредившею заболѣваемость населенія и проведенною съ значительнымъ сбереженіемъ ассигнованныхъ средствъ. Тогда же С. П. былъ возбужденъ принципіально важный вопросъ о привлеченіи монахинь и послушницъ монастырей въ общины Краснаго Креста для обученія уходу за больными; сдѣланный же имъ въ Симбирской губерніи опытъ такого привлеченія имѣлъ полный успѣхъ.

Какъ видно изъ историческаго очерка 75-лѣтія Императорскаго Училища Правовѣдѣнія (см. стр. 476, 82), С. П. былъ однимъ изъ учредителей правовѣдской кассы въ 1880 году, а затѣмъ много трудился надъ собираніемъ и обработкою матеріаловъ, имѣющихъ отношеніе къ исторіи воспитавшаго его училища.

Много времени и труда С. П. отдавалъ и общественной дѣятельности: въ девятидесятыхъ годахъ онъ состоялъ членомъ Совѣта и товарищемъ Предсѣдателя Императорскаго Вольноэкономическаго общества; оживленныя пренія возбудилъ въ то время одинъ изъ его докладовъ по вопросу объ опытахъ артельнаго крестьянскаго землепользованія. Какъ помѣщикъ Петербургской и Тамбовской губерній, близко интересовавшійся сельскимъ хозяйствомъ и земельными вопросами, С. П. принялъ дѣятельное участіе въ съѣздахъ объединенныхъ дворянскихъ обществъ и въ маѣ 1906 г. представилъ подробный „по аграрному вопросу“ докладъ, напечатанный затѣмъ и отдѣльною брошюрою; положенія этого доклада, единогласно принятыя съѣздомъ и изложенныя въ то же время въ статьяхъ „Новаго Времени“, нашли себѣ осуществленіе въ законахъ 9 и 15 Ноября 1906 года о крестьянскомъ землевладѣніи и о разрѣшеніи ссудъ подъ надѣльныя земли; сотрудничая въ газетѣ „Земля“ и завѣдуя отдѣломъ „отвѣтовъ на вопросы крестьянъ“, С. П. принималъ дѣятельное участіе въ разъясненіи сомнѣній, возникавшихъ на практикѣ при введеніи въ дѣйствіе новыхъ землеустроительныхъ законовъ.

Статьи С. П. по тѣмъ же вопросамъ (объ укрѣпленіи собственности, о личной собственности и др.) печатались въ „Новомъ Времени“ и въ „Россіи“. С. П. былъ однимъ изъ учредителей Всероссійскаго Національнаго Клуба, старшиною котораго онъ состоитъ и по настоящее время; при открытіи Воронежскаго Національнаго Клуба избранъ почетнымъ его членомъ; съ 1907 г. состоитъ членомъ совѣта объединенныхъ дворянскихъ обществъ.

Въ 1908 году С. П. пожалованъ въ Шталмейстеры Двора Его Императорскаго Величества. Имѣетъ всѣ русскіе ордена до ордена Бѣлаго Орла включительно.

В. Я. Фуксъ.

Тайный Совѣтникъ

Владиміръ Яковлевичъ Фуксъ.

В. Я. Фуксъ родился въ Москвѣ въ 1847 году. По окончаніи курса Московскаго университета со степенью кандидата правъ въ 1869 г., до 5 февраля 1870 г., оставаясь въ Москвѣ и колеблясь въ избраніи рода дѣятельности, онъ занимался римскимъ правомъ подъ руководствомъ профессора этого права Н. И. Крылова и составлялъ курсъ по догмѣ его, читаемый Крыловымъ и издаваемый княземъ Л. С. Голицынымъ, а также и курсъ русскаго государственнаго права, читавшійся Сергѣевичемъ и также издававшійся княземъ Голицынымъ. Въ февралѣ 1870 г. В. Я поступилъ кандидатомъ на судебныя должности при Харьковскомъ Окружномъ Судѣ и, пройдя здѣсь должности помощника секретаря и секретаря суда, въ концѣ того же года, при введеніи Судебныхъ Уставовъ 1864 г. въ Казанскомъ Округѣ, былъ назначенъ исправляющимъ должность судебнаго слѣдователя 2-го участка Казанскаго уѣзда, а затѣмъ 4-го участка г. Казани. Въ концѣ 1872 г. онъ получилъ должность товарища прокурора Симбирскаго Окружнаго Суда, откуда въ 1874 г. былъ переведенъ на такую же должность при Московскомъ Окружномъ Судѣ, гдѣ и оставался до 1879 г., когда былъ назначенъ прокуроромъ Плоцкаго Окружнаго Суда. Въ 1885 г. В. Я. былъ назначенъ товарищемъ прокурора С.-Петербургской Судебной Палаты, а въ 1889 г., при открытіи новыхъ судовъ въ Прибалтійскомъ краѣ — предсѣдателемъ Ревельскаго Окружнаго Суда, откуда въ 1900 г. перешелъ предсѣдателемъ департамента Саратовской Судебной Палаты. Въ 1906 г. В. Я. назначенъ Сенаторомъ. Первоначальную службу хотя и проходилъ по должностямъ, имѣвшимъ отношеніе, главнымъ образомъ, къ уголовному правосудію, но никогда не оставлялъ занятія по гражданской части и выступалъ въ засѣданіяхъ судовъ въ качествѣ лица прокурорскаго надзора съ самостоятельно разработанными заключеніями по гражданскимъ дѣламъ и первые печатные труды его по литературѣ—были по гражданской части. Въ 1876 г., въ товариществѣ съ присяжнымъ повѣреннымъ Н. Ф. Мандро, имъ былъ переведенъ съ нѣмецкаго языка и изданъ въ Москвѣ трудъ Савиньи „Обязательное право“ (Obligationenrecht), а въ 1886 г. въ журналѣ гражданскаго и уголовнаго права (кн. 4) напечатана статья—„Вопросы, возникающіе при производствѣ по спорамъ о подлогѣ актовъ“. Въ Петербургѣ, состоя членомъ С.-Петербургскаго юридическаго общества, онъ прочиталъ рефератъ въ обществѣ, напечатанный въ томъ же журналѣ въ 1887 г., объ уголовно-судебной экспертизѣ. Въ „Вѣстникѣ Права“ въ 1889 г., появилась его статья, подписанная „бывшій прокуроръ, нынѣ судья“, по поводу юридической и бытовой стороны въ романѣ Толстого „Воскресенье“. Еще въ Ревелѣ, желая вполнѣ практически ознакомиться съ гражданской частью, В. Я. принялъ въ свое завѣдываніе гражданское отдѣленіе и велъ его въ теченіе двухъ лѣтъ, но въ Саратовѣ первыя пять лѣтъ ему пришлось снова стать криминалистомъ и только въ послѣдній годъ онъ принялъ въ завѣдываніе свое гражданскій департаментъ; въ Сенатѣ также первоначально поступилъ въ Уголовный Кассаціонный Департаментъ, но съ 1907 г. перешелъ въ Гражданскій, гдѣ работаетъ и въ настоящее время. Въ бытность въ Ревелѣ

предсѣдателемъ суда, В. Я. одинъ изъ первыхъ, завелъ при судѣ занятія съ кандидатами, состоявшія въ представленіи ими рефератовъ, разбиравшихся подъ его руководствомъ при участіи, какъ кандидатовъ, такъ и чиновъ магистратуры и прокуратуры, и въ разборѣ практическихъ случаевъ по матеріальному и процессуальному праву. Близокъ былъ В. Я. и къ вопросамъ исправительнаго воспитанія несовершеннолѣтнихъ преступниковъ: по его иниціативѣ и при его ближайшемъ участіи въ Ревелѣ создалось общество земледѣльческихъ и ремесленныхъ пріютовъ и былъ устроенъ въ Ревелѣ пріютъ, веденіе котораго онъ принялъ на себя въ качествѣ предсѣдателя правленія, причемъ по отъѣздѣ изъ Ревеля былъ избранъ почетнымъ членомъ названнаго общества. Также и въ Саратовѣ В. Я. принялъ участіе въ такомъ же мѣстномъ пріютѣ имени Галкина-Враского и состоялъ предсѣдателемъ правленія, завѣдывавшаго пріютомъ.

А. А. Хвостовъ.

Тайный Совѣтникъ

Алексѣй Алексѣевичъ Хвостовъ.

Потомственный дворянинъ Орловской губерніи А. А. Хвостовъ родился 14 іюня 1859 г., въ селѣ Воронцѣ, Елецкаго уѣзда. Образованіе получилъ въ Императорскомъ Московскомъ университетѣ курсъ наукъ котораго окончилъ, со степенью кандидата правъ, въ 1882 г. По окончаніи университета поселился въ родной губерніи, гдѣ занялся сельскимъ хозяйствомъ и началъ общественную дѣятельность на земскомъ поприщѣ. Въ 1884 г. онъ былъ избранъ депутатомъ дворянства по Елецкому уѣзду и въ теченіе 9 лѣтъ многократно исполнялъ обязанности уѣзднаго предводителя дворянства. Въ то же время А. А. былъ гласнымъ уѣзднаго Елецкаго и губернскаго Орловскаго земскихъ собраній, почетнымъ мировымъ судьей, по избранію земскаго собранія (въ теченіе 15-ти лѣтъ), членомъ воинскаго присутствія, членомъ земскаго комитета по постройкѣ перваго въ Россіи хлѣбнаго элеватора въ г. Ельцѣ и мн. др. Въ 1887 г. онъ былъ избранъ непремѣннымъ членомъ Елецкаго уѣзднаго по крестьянскимъ дѣламъ присутствія, а въ 1891 г.—назначенъ земскимъ начальникомъ 9-го участка Елецкаго уѣзда. На послѣдней должности онъ пробылъ до 1896 г., когда, по болѣзни, вынужденъ былъ оставить службу и былъ причисленъ къ М-ву Внутреннихъ Дѣлъ. Въ 1896 г. А. А. былъ избранъ на 3 г. почетнымъ попечителемъ Елецкой классической гимназіи, гласнымъ Задонскаго уѣзднаго земскаго собранія и Воронежскаго губернскаго и предсѣдателемъ Елецкаго общества сельскаго хозяйства. Въ продолженіе всей своей служебной дѣятельности А. А. не переставалъ заниматься сельскимъ хозяйствомъ: въ своихъ имѣніяхъ устроилъ образцовую, большую хмѣлевую плантацію, единственную въ Орловской губерніи, произвелъ значительную посадку сосноваго лѣса по берегу р. Дона для закрѣпленія береговъ и удержанія отъ заносовъ пескомъ, ввелъ многія усовершенствованія въ хозяйствѣ и т. под. Въ 1898 г. онъ былъ назначенъ вице-губернаторомъ въ Псковъ, откуда, въ 1900 г., былъ переведенъ на ту же должность въ Воронежъ. Въ январѣ 1903 года А. А. былъ назначенъ Черниговскимъ губернаторомъ, 1-го января 1906 г. онъ былъ раненъ брошенной въ него злоумышленниками бомбою, вслѣдствіе чего вынужденъ былъ оставить должность для леченія, а 27-го января того же года назначенъ Сенаторомъ, въ каковомъ званіи состоитъ и нынѣ, принимая участіе въ дѣлахъ Департамента Герольдіи и 1 го Общаго Собранія. Въ настоящее время А. А. состоитъ гласнымъ Елецкаго уѣзднаго и Орловскаго губ. земскихъ Собраній.

В. Д. Шидловскій.

Тайный Совѣтникъ

Владиславъ Доминиковичъ Шидловскій.

Сынъ извѣстнаго въ свое время въ Лебединскомъ уѣздѣ Харьковской губ., доктора медицины, философа и идеалиста, Доминика Матвѣевича Шидловскаго, служившаго по военно-медицинскому вѣдомству и послѣ крымской войны проживавшаго въ г. Умани Кіевской губ., В. Д. Шидловскій родился въ 1844 году.

Окончивъ успѣшно Бѣлоцерковскую гимназію, пребываніе въ которой совпало съ попечительствомъ Н. И. Пирогова, В. Д. поступилъ въ университетъ Св. Владиміра на юридическій факультетъ по административному отдѣленію. Предавшись преимущественно изученію политико-экономическихъ наукъ, усиленно занимался у проф. П. Х. Бунге, подъ руководствомъ котораго, входя въ составъ группы студентовъ, такъ наз. Бунгистовъ, принималъ дѣятельное участіе въ особенныхъ, вечернихъ курсахъ Бунге.—По обстоятельствамъ того времени В. Д. не представилось возможности остаться при университетѣ для приготовленія къ профессорскому званію и онъ, по окончаніи курса въ 1868 г., отправился въ г. Харьковъ, гдѣ поступилъ въ кандидаты на судебныя должности при прокурорѣ Харьковской Судебной Палаты. 4 іюня 1869 г. онъ былъ назначенъ судебнымъ слѣдователемъ Курскаго Окружнаго Суда по Фатежскому уѣзду и черезъ годъ переведенъ на ту же должность въ г. Курскъ. Въ 1872 г. получилъ назначеніе товарищемъ прокурора того же Курскаго Окружнаго Суда. На этой должности онъ обратилъ на себя вниманіе своей энергіей и судебными рѣчами и въ 1875 г. переведенъ былъ въ составъ прокуратуры СПБ-го Окружнаго Суда, выступая обвинителемъ по многимъ выдающимся дѣламъ. Въ 1881 г. В. Д. былъ назначенъ прокуроромъ Саратовскаго Окружнаго Суда, гдѣ оставался недолго, вслѣдствіе происшедшаго у него столкновенія съ Прокуроромъ Суд. Палаты, почему и былъ переведенъ на ту же должность въ Елецкій Окружный Судъ. Въ этой должности В. Д. оставался 6 лѣтъ и затѣмъ столько же лѣтъ пробылъ въ Харьковѣ въ должности товарища прокурора Харьковской Судебной Палаты. Въ 1895 г. онъ былъ назначенъ товарищемъ оберъ-прокурора Уголовнаго Кассаціоннаго Департамента Правительствующаго Сената, на каковой оставался до назначенія его Сенаторомъ того же Департамента (5 мая 1906 г.). 1-го января 1908 г. переведенъ во 2-ое Общее Собраніе, гдѣ и понынѣ находится.

Прослуживъ 42 года по судебному вѣдомству, В. Д. почти все время своей службы состоялъ въ прокурорскомъ надзорѣ Суда, Палаты и Сената. Эта продолжительная его дѣятельность всегда замѣтно проявлялась въ соотвѣтствіи съ основными началами Суд. Устав. Императора Александра II.

Относясь къ подсудимому съ признаніемъ его правъ на человѣческое достоинство и правъ на защиту, В. Д. въ своихъ обвинительныхъ рѣчахъ придерживался фактическихъ данныхъ, установленныхъ на судебномъ слѣдствіи, описывая преступное событіе и душевное состояніе подсудимаго такъ, какъ это выразилось въ бытовыхъ, жизненныхъ условіяхъ дѣйствительности. Такая обвинительная рѣчь, лишенная сухости и формализма, обращала на себя вниманіе судей и особенно присяжныхъ своей жизненностью и убѣдительностью. (Рѣчи по дѣламъ: Зайцева, Крестовникова, Жужанъ и др. (въ Петербургѣ), Каминіуса, Скуридина и друг. (въ Ельцѣ), Максименко, Бубнова, Юзефовича и др. (въ Харьковѣ). Состоя на должности товарища прокурора Харьковской Судебной Палаты, В. Д. иногда, по предложенію прокурора палаты, выступалъ обвинителемъ въ Окружномъ Судѣ съ присяжными по сложнымъ и болѣе важнымъ дѣламъ. Въ бытность его прокуроромъ Елецкаго Окружнаго Суда ему пришлось преодолѣть немало затрудненій и пережить много непріятностей при разслѣдованіи различныхъ злоупотребленій и преступленій по должности крестьянской администраціи, находившей тогда защиту и поддержку въ нѣкоторыхъ представителяхъ мѣстной власти. Это особенно проявилось въ дѣлѣ волостного старшины Черкасской волости, Ливенскаго уѣзда. Въ этомъ дѣлѣ о должностныхъ преступленіяхъ (растрата 40 тысячъ крестьянскихъ денегъ), противодѣйствіе въ возбужденіи уголовнаго преслѣдованія дошло до того, что были пущены въ ходъ ложные доносы и обвиненія и разныя интриги, угрожавшія служебному положенію В. Д. Тѣмъ не менѣе, послѣ провѣрки прокуроромъ палаты всѣхъ дѣйствій и распоряженій прокурора суда и признанія ихъ правильными и законными, а также благодаря справедливому отношенію къ этому дѣлу I-го Департамента Правительствующаго Сената и нравственной поддержкѣ лучшихъ представителей мѣстныхъ дворянъ и земства, все крестьянское присутствіе одного изъ сосѣднихъ уѣздовъ было предано суду съ устраненіемъ отъ должностей. Въ виду нахожденія Елецкаго суда въ черноземной полосѣ съ преобладающими земельными интересами, В. Д. пришлось близко ознакомиться со всѣми формами мѣстнаго землевладѣнія у крестьянъ.

Обнаруживъ, что практика Гражданскаго Суда, разсматривавшая, такъ называемую, четвертную землю крестьянъ, какъ личную собственность, а не какъ семейную, породила зловредную спекуляцію этой землей, поведшую къ обезземеленью крестьянъ, В. Д. счелъ необходимымъ возбудить и обсудить этотъ вопросъ, выслушавъ и мнѣнія лучшихъ мѣстныхъ представителей дворянства и земства. По его предложенію общее собраніе суда обсудило этотъ вопросъ и признало, что четвертная земля есть собственность семейная и прежнюю практику отмѣнило. Кромѣ того, усиленное возбужденіе уголовнаго преслѣдованія за составленіе подложныхъ приговоровъ о такъ называемыхъ „кабацкихъ деньгахъ", сдѣлавшихся предметомъ расхищенія и наживы волостныхъ властей, послужило къ тому, что на эти деньги было обращено вниманіе высшей администраціи, опредѣленъ порядокъ храненія и расходованія ихъ на полезныя нужды крестьянъ. Значеніе этого рода злоупотребленій во всей его полнотѣ было обнаружено только впослѣдствіи, по введеніи винной монополіи. Отправленіе прокурорскихъ обязанностей съ живымъ интересомъ къ дѣлу не мѣшало В. Д. свой досугъ посвящать и общественной дѣятельности и при томъ не только въ юридической области. Еще будучи товарищемъ прокурора въ Курскѣ, онъ принималъ участіе въ учрежденіи мѣстнаго Юридическаго Общества, затѣмъ работалъ въ немъ по разнымъ юридическимъ вопросамъ практики. Такое же участіе принималъ и въ СПБ. Юридическомъ Обществѣ. Будучи сторонникомъ новыхъ Суд. Уставовъ, онъ принялъ особенно усердное участіе въ Комиссіи Общества (такъ называемая „Комиссія Сенатора Орлова") -по вопросу о пересмотрѣ Министерствомъ Юстиціи Судебныхъ Уставовъ. Въ Комиссіи этой онъ особенно отстаивалъ институтъ присяжныхъ, ссылаясь на имѣвшійся у него практическій матеріалъ изъ личной практики.— Значительныя свѣдѣнія по естествознанію дали возможность В. Д. участвовать въ обсужденіи вопросовъ, связанныхъ съ медициной и народнымъ здравіемъ. Болѣе шести лѣтъ, будучи непремѣннымъ членомъ Медицинскаго Совѣта, и дѣлая доклады по текущимъ

дѣламъ, онъ принималъ самое дѣятельное участіе въ составленіи записокъ и докладовъ въ Комиссіяхъ Совѣта по различнымъ вопросамъ: по пересмотру и проекту составленія новаго устава Медицинскаго Совѣта, (впослѣдствіи утвержденнаго Государственнымъ Совѣтомъ съ небольшими измѣненіями), по проекту организаціи медицинской администраціи въ Имперіи, по надзору за проституціей и по мн. друг. Кромѣ того, нѣкоторыя медицинскія организаціи приглашали В. Д. для совмѣстнаго обсужденія вопросовъ медицинскихъ, связанныхъ съ вопросомъ юридическимъ. (Объ отвѣтственности врача за отказъ явиться по приглашенію больного и друг.).

Въ качествѣ члена Общества Охраненія Народнаго Здравія В. Д. участвовалъ продолжительно и дѣятельно въ образованной при этомъ Обществѣ Комиссіи по вопросу объ Алкоголизмѣ. Его докладъ „Обзоръ мѣръ борьбы съ пьянствомъ въ Европѣ и Америкѣ“ обратилъ на себя вниманіе и послужилъ исходнымъ пунктомъ при обсужденіи въ дальнѣйшемъ мѣръ борьбы съ пьянствомъ. Въ качествѣ члена этой же Комиссіи онъ состоялъ участникомъ подкомиссіи объ ограниченіи гражданской правоспособности лицъ, страдающихъ „опаснымъ“ алкоголизмомъ. Ссылаясь на опыть всѣхъ странъ, онъ былъ противникомъ „Титотализма“ (абсолютнаго воздержанія и запрещенія производства), находя, что цѣлесообразная борьба съ пьянствомъ должна состоять не только въ мѣрахъ ограниченія потребленія, но, главнымъ образомъ, въ распространеніи, такъ называемаго, „антиалкогольнаго воспитанія и образованія“, могущаго пріучить населеніе умѣло обращаться съ алкоголемъ, подобно тому, какъ оно умѣетъ обращаться со многими иными опасными средствами. В. Д. всегда интересовался также вопросами воспитанія дѣтей и педагогики вообще. Въ бытность свою въ Харьковѣ онъ прочелъ публичную лекцію, въ пользу благотворительнаго учрежденія,—подъ заглавіемъ: „Великій хирургъ и дѣтскій міръ“, въ которой, напоминая объ идеяхъ Пирогова по сему предмету, высказалъ самостоятельныя сужденія о природѣ дѣтей и о томъ какъ къ ней слѣдуетъ относиться взрослымъ при воспитаніи.

Въ 1906 г. 1-го января В. Д. былъ награжденъ орденомъ Св. Анны 1-ой ст.

К. В. Шнейдеръ.

Дѣйствительный Тайный Совѣтникъ

Карлъ Васильевичъ Шнейдеръ.

Сынъ профессора римскаго права С.-Петербургскаго университета и училища Правовѣдѣнія К. В. Шнейдеръ родился въ 1837 году. Образованіе получилъ въ училищѣ при церкви Св. Анны и въ С.-Петербургскомъ Императорскомъ университетѣ по юридическому факультету; курсъ наукъ окончилъ съ золотой медалью, первымъ кандидатомъ по разряду юридическихъ наукъ. По окончаніи курса, ему, въ изъятіе изъ существовавшихъ тогда правилъ, Высочайше разрѣшено было поступить на службу въ столицахъ прямо по Министерствамъ и Главнымъ Управленіямъ, въ виду чего онъ и началъ службу въ Канцеляріи Правительствующаго Сената, гдѣ занималъ въ 1-мъ Отдѣленіи 3-го Департамента должности: секретаря съ 1859-го и оберъ-секретаря съ 1863 г., служа подъ начальствомъ Оберъ-Прокуроровъ: сначала А. Е. Матюнина, а потомъ—О. В. фонъ-Эссена. Въ 1866 г. К. В. былъ назначенъ и. д. Юрисконсульта въ Консультаціи, при М-вѣ Юстиціи учрежденной, а затѣмъ—чиновникомъ за Оберъ-Прокурорскимъ столомъ. Въ 1871 г. онъ перешелъ на службу въ СПБ. Судебную Палату, членомъ которой состоялъ по 1875 годъ, когда былъ назначенъ дѣлопроизводителемъ Канцеляріи Статсъ-Секретаря у пріятія прошеній, на Высочайшее Имя приносимыхъ. Въ означенной Канцеляріи К. В. продолжалъ службу и послѣ ея преобразованія. Вмѣстѣ съ тѣмъ онъ съ 1878 г. состоялъ членомъ Консультаціи, при М-вѣ Юстиціи учрежденной, а съ 1886 г. членомъ отъ сего Министерства въ образованномъ тогда Совѣтѣ по желѣзнодорожнымъ дѣламъ, въ трудахъ котораго принималъ дѣятельное участіе до 1892 года, когда былъ призванъ къ присутствованію въ Правительствующемъ Сенатѣ. До 1901 года К. В. состоялъ въ Гражданскомъ Кассаціонномъ Департаментѣ, гдѣ занимался преимущественно разсмотрѣніемъ желѣзнодорожныхъ и торговыхъ дѣлъ, равно какъ и дѣлъ Прибалтійскихъ губерній, а затѣмъ былъ перемѣщенъ во Второе Общее Собраніе Сената, съ правомъ присутствовать и въ Гражданскомъ Кассаціонномъ Д-тѣ, по мѣрѣ возможности, и преимущественно по желѣзнодорожнымъ дѣламъ.

К. В. Шнейдеръ состоялъ членомъ комиссіи объ обезпеченіи обязательствъ ипотечнымъ порядкомъ, которая въ 1868 году Высочайше учреждена была при М-вѣ Юстиціи, подъ предсѣдательствомъ гр. Палена. Кромѣ того, въ теченіе свыше 20 лѣтъ, онъ участвовалъ въ законодательныхъ трудахъ по изданію новаго устава о векселяхъ (1902 г.) и былъ однимъ изъ составителей основного по сему предмету проекта, внесеннаго въ Государственный Совѣтъ въ 1881 г. Въ 1909 г. К. В. былъ привлеченъ М-вами, какъ Юстиціи, такъ и Торговли и Промышленности, къ трудамъ по подготовленію между-

народной конференціи въ Гаагѣ, для установленія единообразныхъ нормъ вексельнаго права, а въ 1910 году онъ принималъ дѣятельное участіе въ означенной конференціи, вмѣстѣ съ двумя другими делегатами, въ качествѣ представителя Императорскаго Правительства, а также, съ Высочайшаго соизволенія, въ качествѣ представителя Черногоріи.

К. В. имѣетъ всѣ русскіе ордена до ордена Св. Александра Невскаго, съ брилліантовыми украшеніями, включительно.

Э. В. Шольцъ.

Дѣйствительный Тайный Совѣтникъ

Эмилій Васильевичъ Шольцъ,

Предсѣдательствующій въ 1 Департаментѣ Правительствующаго Сената.

Потомственный дворянинъ С.-Петербургской губерніи Э. В. Шольцъ родился въ 1841 году. Образованіе получилъ въ Императорскомъ Александровскомъ Лицеѣ, курсъ наукъ котораго и окончилъ въ 1862 году. По окончаніи Лицея Э. В. началъ государственную службу въ Канцеляріи Комитета Министровъ, гдѣ и прошелъ, послѣдовательно, должности: — старшаго помощника экспедитора, помощника начальника отдѣленія, начальника отдѣленія и помощника управляющаго дѣлами означенной канцеляріи. На послѣдней должности Э. В. пробылъ до 1897 года, когда назначенъ былъ Сенаторомъ, присутствующимъ въ 1-мъ Департаментѣ Правительствующаго Сената, въ коемъ исполняетъ обязанности предсѣдательствующаго съ 1904 г. Въ Дѣйствительные Тайные Совѣтники Э. В. былъ произведенъ въ 1905 году, а въ 1910 г. онъ награжденъ былъ орденомъ Св. Александра Невскаго съ брилліантами, при Всемилостивѣйшемъ Рескриптѣ.

Кромѣ того, Э. В. съ 1897 года состоитъ, по Высочайшему назначенію, Президентомъ Евангелическо-Лютеранской Генеральной Консисторіи. Во время прохожденія службы по канцеляріи Комитета Министровъ, Э. В. принималъ участіе въ разнообразныхъ комиссіяхъ, въ качествѣ члена ихъ. Э. В. состоитъ также предсѣдателемъ училищнаго совѣта училища при Евангелическо-Лютеранской церкви Св. Анны и членомъ церковнаго Совѣта означенной церкви.

Тайный Совѣтникъ

Эдуардъ Андреевичъ Эрштремъ.

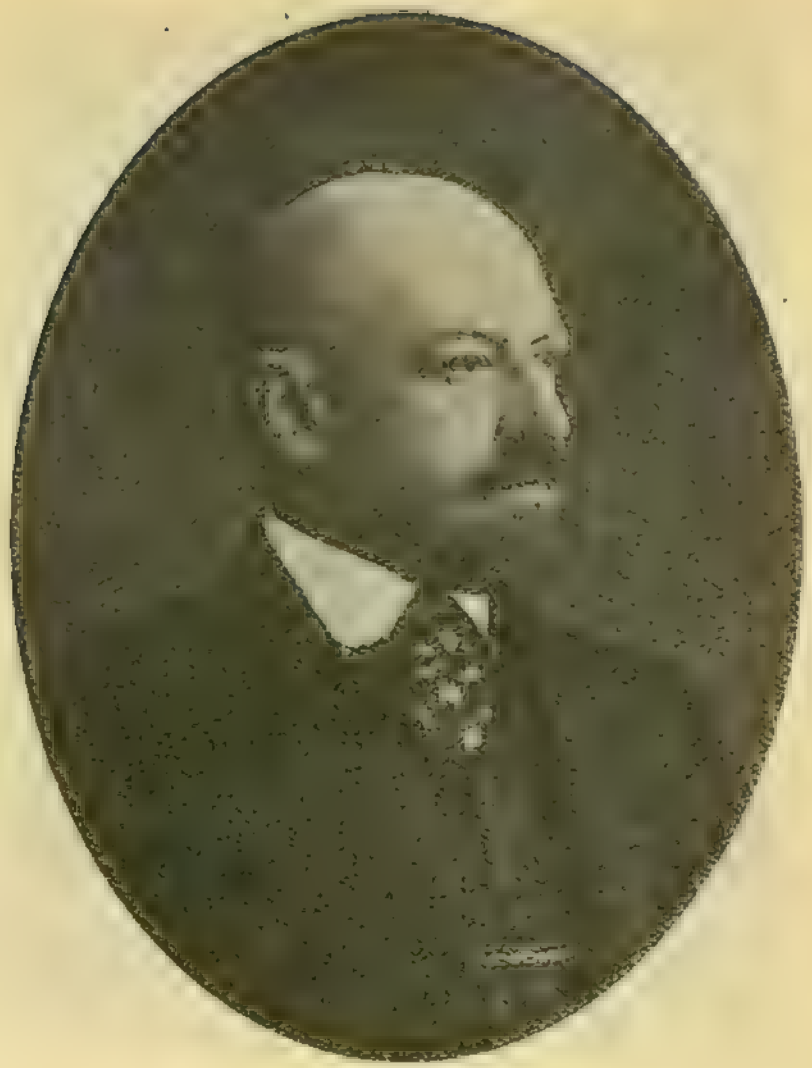

Э. А. Эрштремъ.

Потомственный дворянинъ Э. А. Эрштремъ родился въ С.-Петербургѣ 31 января 1862 года. Образованіе получилъ въ Императорскомъ училищѣ Правовѣдѣнія, по окончаніи курса наукъ въ которомъ поступилъ на службу въ кодификаціонный отдѣлъ при Государственномъ Совѣтѣ. Здѣсь Э. А. оставался до 1886 г., при чемъ съ октября 1884 г. по май 1885 г. находился въ командировкѣ, въ распоряженіи статсъ-секретаря Каханова для занятій въ состоявшей подъ его предсѣдательствомъ комиссіи по реформѣ мѣстнаго управленія. Въ 1886 году онъ назначенъ былъ товарищемъ Лифляндскаго губернскаго прокурора, въ 1889 г.—товарищемъ прокурора вновь открытаго Рижскаго Окружнаго Суда, въ 1891 г.—переведенъ на ту же должность въ Петербургскій Окружный Судъ, а въ 1895 г. перешелъ на службу въ центральное управленіе М-ва Юстиціи, гдѣ прошелъ должности начальника отдѣленія и юрисконсульта. Здѣсь онъ участвовалъ въ работахъ по направленію новаго уголовнаго уложенія и судебныхъ уставовъ. Въ 1900 г. Э. А. назначенъ былъ товарищемъ оберъ-прокурора Уголовнаго Кассаціоннаго Департамента Правительствующаго Сената, а въ мартѣ того же года перешелъ на службу въ Финляндскій статсъ-секретаріатъ управляющимъ его канцеляріей. Въ 1902 г. онъ былъ назначенъ на должность товарища министра статсъ-секретаря Великаго Княжества Финляндскаго, въ которой и оставался до 1906 года, когда назначенъ былъ Сенаторомъ, присутствующимъ въ Судебномъ Департаментѣ Правительствующаго Сената. За это время онъ дважды (послѣ смерти В. К. Плеве и послѣ ухода К. К. Линдера), по Высочайшему повелѣнію, исправлялъ должность министра статсъ-секретаря. Съ января 1910 г. Э. А. принимаетъ дѣятельное участіе въ жизни мѣстнаго городского самоуправленія, въ качествѣ гласнаго городской думы. Не чуждъ Э. А. и литературной дѣятельности. Его перу принадлежатъ статьи:—„Народное представительство въ Финляндіи по законамъ 1869 и 1906 г. г.“ (Журналъ М-ва Юстиціи, 1907 г.). и „Die volksvertretung in Finland“ („Blätter für vergleichende Rechtswissenschaft und volkswirtschaftslehre“, 1906 г.). Имѣетъ всѣ ордена до ордена Св. Анны 1-й ст. включительно.

П. А. Юреневъ.

Дѣйствительный Тайный Совѣтникъ

Петръ Александровичъ Юреневъ.

Потомственный дворянинъ Псковской губерніи П. А. Юреневъ родился въ 1837 г. Образованіе получилъ въ Императорскомъ училищѣ Правовѣдѣнія. По окончаніи училища началъ службу сначала въ Сенатѣ, а затѣмъ перешелъ въ департаментъ Министерства Юстиціи, гдѣ былъ столоначальникомъ. Въ 1863 г. П. А. снова возвратился на службу въ Сенатъ, въ качествѣ уже оберъ-секретаря, и пробылъ здѣсь до 1865 г., когда назначенъ былъ въ юридическую комиссію въ Варшаву. Въ 1867 г. онъ былъ назначенъ товарищемъ предсѣдателя Курскаго Окружнаго Суда, оставался въ этой должности до 1871 г., когда оставилъ государственную службу и занялся адвокатурой, практикуя въ Курскѣ и С.-Петербургѣ. Въ 1874 г. П. А. снова вступилъ на государственную службу и былъ назначенъ членомъ Варшавскихъ департаментовъ Сената. Въ 1876 г. онъ назначается членомъ Варшавской Судебной Палаты, въ 1879 г.—товарищемъ оберъ-прокурора Гражданскаго Кассаціоннаго Департамента Правительствующаго Сената, въ 1881 г.—предсѣдателемъ департамента Варшавской судебной палаты и въ 1882 г.—Сенаторомъ, присутствующимъ въ Гражданскомъ Кассаціонномъ Департаментѣ Правительствующаго Сената. Въ 1898 г. П. А., по случаю назначенія въ комиссію по составленію новаго гражданскаго уложенія, переведенъ былъ въ 1-е Общее Собраніе, затѣмъ—во 2-е Общее Собраніе, въ которомъ присутствуетъ и по настоящее время.

П. А. Юреневъ не чуждъ и литературной дѣятельности. Онъ сотрудничалъ въ журналахъ: „Гражданскаго и уголовнаго Права“. и „Министерства Юстиціи“. Изъ его статей наиболѣе извѣстны: „Судебная реформа въ губерніяхъ Царства Польскаго“, „О гражданскихъ и семейственныхъ правахъ женщинъ по русскимъ и польскимъ законамъ“, и др. Въ 1902 г. П. А. награжденъ былъ орденомъ Св. Александра Невскаго, а въ 1909 г. чиномъ дѣйствительнаго тайнаго совѣтника. Состоитъ членомъ Спб. Юридическаго общества и членомъ нѣсколькихъ благотворительныхъ обществъ.

Гофмейстеръ

Дмитрій Николаевичъ Мартыновъ.

Д. Н. Мартыновъ.

Потомственный дворянинъ Кіевской губерніи Д. Н. Мартыновъ родился въ 1850 г. Образованіе получилъ въ Императорскомъ Московскомъ Университетѣ, по окончаніи курса наукъ въ которомъ, со степенью кандидата правъ, поступилъ на службу въ 1870 г. въ Л.-Гвардіи Преображенскій полкъ унтеръ-офицеромъ, на правахъ вольноопредѣляющагося, въ которомъ и прослужилъ 17 лѣтъ. Въ 1876 году Д. Н. окончилъ Военно-юридическую Академію по 1-му разряду. Въ 1877-78 г.г. онъ принялъ дѣятельное участіе въ русско-турецкой кампаніи, и былъ награжденъ: орденомъ Св. Анны 3-ей ст. съ мечами и бантомъ, орденомъ Св. Станислава 2-й ст. съ мечами и чиномъ капитана. Въ послѣднемъ чинѣ Д. Н. командовалъ ротою Его Величества. Въ 1888 г. онъ вышелъ въ отставку съ чиномъ полковника и поступилъ на службу по Министерству Внутреннихъ Дѣлъ, съ назначеніемъ Могилевскимъ вице-губернаторомъ. Въ 1893 г. онъ назначенъ былъ Могилевскимъ губернаторомъ, а нѣсколько мѣсяцевъ спустя переведенъ былъ на тотъ же постъ въ Екатеринославскую губернію. Въ 1897 г. Д. Н. назначается на постъ Варшавскаго губернатора, на каковомъ, и прослужилъ до 1907 г., когда назначенъ былъ Сенаторомъ, присутствующимъ во 2-мъ Департаментѣ Правительствующаго Сената.

Послѣдніе годы службы въ Варшавской губерніи Д. Н. несъ въ самое тяжелое время, время забастовокъ и волненій въ краѣ, а также и мобилизаціи войскъ во время русско-японской кампаніи. Много способствовалъ Д. Н. и размноженію православныхъ храмовъ въ краѣ, въ особенности въ тѣхъ мѣстахъ губерніи, гдѣ до сихъ поръ были только католическіе костелы. Въ дѣятельности своей онъ руководствовался сознаніемъ необходимости упрочить государственное единеніе края съ Имперіей и обезпеченіемъ за государственнымъ языкомъ подобающаго ему положенія. Гофмейстеромъ Д. Н. пожалованъ былъ въ 1903 г. Имѣетъ всѣ русскіе ордена до ордена Св. Владиміра 2-й ст. включительно и подарокъ изъ Кабинета Его Величества за составленіе „Исторіи Л.—Гв. Преображенскаго полка“.

А. А. Хвостовъ.

Александръ Алексѣевичъ Хвостовъ.

Потомственный дворянинъ Орловской губ. А. А. Хвостовъ родился въ 1857 г. Образованіе получилъ въ Императорскомъ Александровскомъ Лицеѣ. Въ 1879 г. былъ назначенъ кандидатомъ на судебныя должности при прокурорѣ Саратовскаго Окружнаго Суда, а въ 1882 г.— и. д. товарища прокурора Саратовскаго Окружнаго Суда, въ каковой должности и былъ утвержденъ въ слѣдующемъ году. Въ 1884 г. А. А. причисленъ былъ къ М-ву Государственныхъ имуществъ, но въ 1885 г. снова перешелъ въ М-во Юстиціи, занявъ должность редактора д-та М-ва. Въ 1889 г. ему поручено было управлять законодательнымъ отдѣленіемъ М-ва Юстиціи, въ слѣдующемъ году онъ назначенъ былъ и. д. юрисконсульта и на него было возложено завѣдываніе административнымъ отдѣломъ, въ 1892 г. былъ утвержденъ въ должности юрисконсульта, а въ 1895 г. перевелся въ М-во Внутреннихъ Дѣлъ и назначенъ былъ правителемъ канцеляріи Министра. Въ 1899 г. А. А. занялъ должность чиновника особыхъ порученій при Министрѣ Внутреннихъ Дѣлъ, въ 1900 г. назначенъ былъ директоромъ хозяйственнаго департамента М-ва, а въ 1905 г. былъ призванъ на постъ товарища Министра Юстиціи. Въ концѣ того же года А. А. назначенъ былъ Сенаторомъ, съ оставленіемъ въ должности товарища Министра Юстиціи. Въ 1906 г. ему была объявлена Высочайшая благодарность за труды, понесенные въ качествѣ члена Особаго Совѣщанія по пересмотру установленныхъ для охраны государственнаго порядка исключительныхъ законоположеній. Въ маѣ 1906 г. онъ оставилъ должность товарища Министра и назначенъ къ присутствію въ 1 Департаментѣ Правительствующаго Сената. Имѣетъ орденъ Бѣлаго Орла.

Графъ А. А. Бобринскій.

Гофмейстеръ, Графъ

Алексѣй Александровичъ Бобринскій.

Потомственный дворянинъ, графъ А. А. Бобринскій родился въ 1852 г. Образованіе получилъ въ С.-Петербургскомъ университетѣ, послѣ чего нѣкоторое время служилъ въ канцеляріи Комитета Министровъ. Съ 1875 г. онъ оставляетъ государственную службу и посвящаетъ свои силы общественной работѣ—дворянскому, земскому и городскому дѣлу. Въ этомъ же году онъ избирается въ Спб. уѣздные предводители дворянства, а черезъ
три года и въ губернскіе. Въ губернскіе предводители графъ А. А. избирался подъ-рядъ около 20 лѣтъ, одновременно предсѣдательствуя въ собраніяхъ Спб. губернскаго земства. Съ 1886 г. и по настоящее время онъ состоитъ предсѣдателемъ Императорской археологической комиссіи. Какъ археологъ, графъ А. А. въ научномъ мірѣ пользуется большой извѣстностью. Онъ лично обслѣдовалъ около тысячи кургановъ, преимущественно въ Кіевской губерніи, близъ мѣстечка Смѣлы, гдѣ добылъ множество находокъ каменно-бронзовой, скиѳской и славянской эпохъ; часть своихъ обширныхъ археологическихъ и антропологическихъ коллекцій А. А. передалъ Московскому обществу естествознанія, Кіевскому музею древностей и др. древнехранилищамъ. Лично у него находится рѣдчайшая коллекція старинной бронзы. Перу графа А. А. принадлежитъ большой трудъ „Курганы и случайныя находки“ (3 тома), въ которомъ А. А. установилъ собственную классификацію курганныхъ періодовъ. Въ 1889 г. графъ Бобринскій былъ назначенъ вице-президентомъ Академіи Художествъ, но въ слѣдующемъ году оставилъ этотъ постъ. Въ 1892 г. онъ назначенъ былъ почетнымъ опекуномъ Спб. Опекунскаго Присутствія и съ 1893 г. по 1896 г. управлялъ столичными сиротскими заведеніями вѣдомства Императрицы Маріи. Почетнымъ опекуномъ А. А. состоитъ и по настоящее время. Въ 1894 г. онъ былъ президентомъ Вольно-Экономическаго Общества, членомъ сельско-хозяйственнаго комитета Министерства Земледѣлія и предсѣдателемъ кустарнаго комитета. Въ 1896 г. графъ А. А. назначается Сенаторомъ, присутствующимъ въ пятомъ, а затѣмъ въ Судебномъ Департаментѣ Правительствующаго Сената, а также въ особомъ Присутствіи при Государственномъ Совѣтѣ для разсмотрѣнія жалобъ на сенатскія рѣшенія. Въ 1905 году графъ А. А. принималъ видное участіе въ депутаціи, представлявшейся Государю Императору въ Петергофѣ отъ лица правыхъ дворянъ и земцевъ для изъявленія вѣрноподданническихъ чувствъ. Вскорѣ послѣ того онъ становится во главѣ объединеннаго Россійскаго Дворянства, будучи избраннымъ предсѣдателемъ постояннаго Совѣта объединенныхъ дворянскихъ обществъ. Въ 1907 г. графъ А. А. избирается въ члены Государственной Думы III-го созыва отъ съѣзда землевладѣльцевъ Кіевской губерніи. Въ Гос. Думѣ онъ вошелъ въ составъ фракціи правыхъ и примыкающихъ къ ней и явился однимъ изъ дѣятельнѣйшихъ депутатовъ и виднѣйшихъ членовъ своей фракціи, считаясь, въ послѣдніе годы, однимъ изъ лидеровъ ея. Государственной Думой графъ А. А. былъ въ разное

время избираемъ въ члены комиссій:—Народнаго образованія; о средней школѣ; бюджетной, городской, финансовой, редакціонной и по составленію наказа. Кромѣ того, въ настоящее время графъ А. А. состоитъ: почетнымъ мировымъ судьею Черкасскаго уѣзда, гласнымъ Спб. городской Думы и Спб. губернскаго земскаго собранія, гласнымъ Кіевскаго губернскаго собранія, членомъ постоянной С.-Петербургской городской комиссіи о пользахъ и нуждахъ общественныхъ и предсѣдателемъ комиссіи по увѣковѣченію 300-лѣтняго царствованія дома Романовыхъ, членомъ всѣхъ русскихъ и многихъ иностранныхъ археологическихъ обществъ и архивныхъ комиссій и комитета для изученія Средней и Восточной Азіи, членомъ многихъ благотворительныхъ и просвѣтительныхъ учрежденій и состоялъ: предсѣдателемъ Спб. городской Думы, предсѣдателемъ отдѣленія Спб. русскаго музыкальнаго о-ва, предсѣдателемъ отдѣленія русской и славянской археологіи Спб археологическаго о-ва, почетнымъ мировымъ судьею города С.-Петербурга и С.-Петербургскаго уѣзда.

1-го января 1912 года графъ А. А. назначенъ членомъ Государственнаго Совѣта. Имѣетъ русскіе ордена до ордена Св. Александра Невскаго, брилліантами украшеннаго, включительно.

Тайный Совѣтникъ.

Антонъ Адамовичъ Глищинскій.

А. А. Глищинскій.

Потомственный дворянинъ Калишской губерніи А. А. Глищинскій родился въ 1861 г. Образованіе получилъ въ Императорскомъ Варшавскомъ университетѣ, курсъ наукъ котораго окончилъ по юридическому факультету, со степенью кандидата. Въ 1884 г. онъ былъ опредѣленъ на службу кандидатомъ на судебныя должности при Варшавской Судебной Палатѣ, въ слѣдующемъ году назначенъ былъ секретаремъ по 2-му уголовному департаменту означенной палаты, а въ 1887 г. командированъ былъ въ распоряженіе предсѣдателя 2-го деп-та, сопровождавшаго Министра Юстиціи при обозрѣніи послѣднимъ судебныхъ установленій Тифлисскаго округа. За особенно-успѣшное исполненіе возложеннаго на него порученія во время обозрѣнія Министромъ Юстиціи нѣкоторыхъ судебныхъ установленій округовъ Спб., Московскаго, Харьковскаго и Тифлисскаго ему было объявлено Высочайшее благоволеніе. Въ 1889 г. А. А. назначенъ былъ товарищемъ прокурора Спб. Окружнаго Суда, исполнялъ здѣсь неоднократно должность прокурора, а также и товарища прокурора Спб. Судебной Палаты и принималъ дѣятельное участіе въ комиссіи, образованной при М-вѣ Юстиціи, по разрѣшенію предположеній о сокращеніи и упрощеніи дѣлопроизводствъ въ судахъ. Въ 1897 г. А. А. назначенъ былъ прокуроромъ Псковскаго Окружнаго Суда, въ 1900 г.—состоящимъ за оберъ-прокурорскимъ столомъ, сверхъ комплекта, въ Судебномъ Департаментѣ Правительствующаго Сената, съ возложеніемъ на него обязанностей начальника отдѣленія 1-го Деп-та М-ва Юстиціи. Въ 1902 г. онъ командированъ былъ на судебное разбирательство дѣла о безпорядкахъ, произведенныхъ штундистами въ с. Павловкахъ Харьковской губ., Сумскаго у., и, по возвращеніи оттуда, былъ назначенъ и. д. вице-директора 1-го Д-та М-ва Юстиціи, въ каковой и былъ утвержденъ въ 1903 г. Въ 1904 г. А. А. занимаетъ постъ исполняющаго обязанности директора означеннаго департамента, въ 1905 г. назначается членомъ Консультаціи, при М-вѣ Юстиціи учрежденной, съ оставленіемъ въ занимаемой должности, а въ 1908 г.—Сенаторомъ, присутствующимъ въ Уголовномъ Кассаціонномъ Деп-тѣ Правительствующаго Сената. Во время исполненія должности директора 1-го Департамента М-ва Юстиціи А. А. неоднократно принималъ участіе въ различныхъ совѣщаніяхъ и комиссіяхъ и на него не разъ возлагались отвѣтственныя порученія. Такъ, напр., въ 1907 г. онъ былъ командированъ въ г. Новочеркасскъ для обозрѣнія дѣлъ политическаго характера, въ Таганрогъ—для изслѣдованія дѣйствій предсѣдателя суда, въ Одессу и Вильну—для исполненія осо-

бых порученій М-ра Юстиціи, а также для обозрѣнія по дѣламъ о государственныхъ преступленіяхъ и, наконецъ, въ Москву для обозрѣнія дѣлопроизводства Московскаго Окружнаго Суда. Въ 1908 году А. А. назначенъ былъ также къ присутствованію и въ Соединенномъ Присутствіи 1-го и Кассаціонныхъ Д-товъ Сената для пересмотра судебныхъ рѣшеній губернскихъ присутствій. 26 января 1910 г. по Высочайшему повелѣнію на него возложена была Сенаторская ревизія всѣхъ тѣхъ учрежденій и установленій военнаго вѣдомства Иркутскаго и Приамурскаго военныхъ округовъ, по отношенію къ которымъ получатся данныя, свидѣтельствующія о преступныхъ нарушеніяхъ этими установленіями и учрежденіями денежныхъ интересовъ казны. Въ настоящее время ревизія закончена и изготовленъ Всеподданнѣйшій отчетъ, представленный уже на Высочайшее благовоззрѣніе. А. А. имѣетъ всѣ ордена до ордена Св. Анны 1 степени включительно.

Тайный Совѣтникъ

Левъ Александровичъ Георгіевскій.

Л. А. Георгіевскій.

Сынъ извѣстнаго дѣятеля по народному образованію, Сенатора А. П. Георгіевскаго, потомственный дворянинъ Московской губерніи Л. А. Георгіевскій родился въ 1860 году. Образованіе получилъ въ лицеѣ Цесаревича Николая, курсъ наукъ котораго окончилъ съ отличіемъ, и въ русской филологической семинаріи при Лейпцигскомъ университетѣ. Въ 1882 г. Л. А. вступилъ на государственную службу учителемъ древнихъ языковъ въ 1-й и 6-й Спб. гимназіяхъ. Въ это же время началась и его литературная дѣятельность статьей, помѣщенной въ „Журналѣ М-ва Нар.Пр.“ („Надгробная рѣчь Гиперида“). Эта статья впослѣдствіи появилась въ отдѣльномъ изданіи. Затѣмъ Л. А., совмѣстно съ П. В. Никитинымъ, О. Ф. Зелинскимъ, Ф. Ф. Гельбке, В. А. Канскимъ и М. С. Куторгой редактировалъ „Реальный словарь классическихъ древностей по Любкеру“, издаваемый обществомъ классической филологіи и педагогики, секретаремъ котораго онъ состоялъ. Кромѣ того, Л. А. напечаталъ рядъ статей педагогическаго содержанія, изъ коихъ наибольшее вниманіе обратили на себя: „Къ вопросу объ обремененіи учащихся въ Германіи“, „Объ улучшеніи преподаванія древнихъ языковъ въ гимназіяхъ“, „По вопросу объ экзаменахъ“ и мн. др. Статьи эти были помѣщены въ „Журналѣ М-ва Нар. Просв.“, въ которомъ Л. А., кромѣ того, велъ отдѣлъ „Учено-литературныя новости по классической филологіи“. Печаталъ свои статьи Л. А. также и въ „С.-Петербургскихъ Вѣдомостяхъ“, главнымъ образомъ, по различнымъ учебнымъ вопросамъ. Въ 1886 г. онъ былъ назначенъ инспекторомъ 1-й Спб. гимназіи и всецѣло посвятилъ себя дѣлу воспитанія подрастающаго поколѣнія. Въ концѣ 1887 г. Л. А. былъ назначенъ директоромъ Императорской Николаевской гимназіи въ Царскомъ Селѣ, въ каковой должности и пробылъ 9 лѣтъ. За это время, по его иниціативѣ, и при ближайшемъ участіи въ матеріальномъ отношеніи привлеченнаго имъ въ почетные попечители гимназіи И. В. Рукавишникова, учрежденъ былъ при гимназіи образцовый пансіонъ. Это было дѣтищемъ Л. А., на которое онъ потратилъ много трудовъ. Когда при М-вѣ Народн. Просв. была образована комиссія по вопросу о введеніи новыхъ программъ преподаванія въ гимназіяхъ и по вопросу объ экзаменахъ—Л. А. былъ приглашенъ въ эту комиссію и принималъ дѣятельное участіе въ ея занятіяхъ. Вмѣстѣ съ С. А. Маяштейномъ, Л. А. предпринялъ изданіе „Иллюстрированнаго собранія греческихъ и римскихъ классиковъ съ объяснительными примѣчаніями“. Помимо редакціи этого изданія, состоящаго изъ 50 выпусковъ, лично Л. А. принадлежитъ комментарій къ Анабасису Ксенофонта и къ избраннымъ біографіямъ Корнелія Непота. Осенью 1896 г. Л. А. былъ назначенъ директоромъ Имп. лицея въ память Цесаревича Николая и пробылъ въ этой должности до начала 1908 г., когда былъ призванъ на постъ товарища Министра Народнаго Просвѣщенія. Время правленія его лицеемъ ознаменовалось дальнѣйшимъ развитіемъ университетскихъ курсовъ лицея и преобразованіемъ ихъ въ самостоятельное высшее учебное заведеніе. Будучи горячимъ сторонникомъ

порядка, онъ съумѣлъ поддержать его въ лицеѣ въ самое горячее для нашей школы время. Благодаря его твердости и горячему патріотическому воодушевленію, занятія въ лицеѣ не прерывались даже во время вооруженнаго возстанія въ Москвѣ. За услуги, оказанныя имъ лицею, онъ былъ избранъ его почетнымъ членомъ; за заслуги на педагогическомъ поприщѣ—избранъ въ почетные члены общества классической филологіи и педагогики. Въ бытность свою товарищемъ Министра Народнаго Просвѣщенія Л. А. Завѣдывалъ дѣлами начальной и средней школы. При его непосредственномъ участіи за три года были разработаны всѣ законопроекты, касающіеся низшаго и средняго образованія, и ему же пришлось проводить ихъ въ Государственной Думѣ, гдѣ онъ неоднократно выступалъ, отстаивая министерскій проектъ положенія о начальныхъ училищахъ. Подъ его ближайшимъ руководствомъ былъ разработанъ проектъ улучшенія матеріальнаго положенія дѣятелей средней школы и директоровъ и инспекторовъ народныхъ училищъ, а также проектъ новыхъ штатовъ центральнаго управленія Министерства и учебно-окружныхъ управленій. Въ 1911 г. Л. А. назначенъ Сенаторомъ, присутствующимъ во 2 департаментѣ Правительствующаго Сената. Имѣетъ всѣ ордена, до ордена св. Анны 1 ст. включительно.

Тайный Совѣтникъ

Илья Сергѣевичъ Крашенинниковъ.

И. С. Крашенинниковъ.

Потомственный дворянинъ Воронежской губерніи И. С. Крашенинниковъ родился въ 1847 г. Образованіе получилъ въ Императорскомъ училищѣ Правовѣдѣнія, по окончаніи курса наукъ въ которомъ, въ 1869 г., началъ государственную службу въ департаментѣ Министерства Юстиціи, коимъ былъ откомандированъ для занятій въ Пензенскую палату уголовнаго и гражданскаго суда. Въ 1870 г. на И. С., съ Высочайшаго соизволенія, была возложена командировка въ Западную Европу для собиранія свѣдѣній о дѣйствующихъ на практикѣ пріемахъ охранительнаго судопроизводства. По возвращеніи въ Россію, въ 1871 г., И. С. назначенъ былъ засѣдателемъ Ковенской Палаты гражданскаго суда, въ слѣдующемъ году былъ переведенъ на должность члена Елизаветпольскаго Окружнаго Суда, въ 1876 г. назначенъ былъ на таковую же должность въ Тифлисскій Окружный Судъ, въ томъ же 1876 г.—прокуроромъ Елизаветпольскаго Окружнаго Суда, а въ 1879 г.—прокуроромъ Тифлисскаго Окружнаго Суда, въ качествѣ коего принималъ участіе, какъ представитель М-ва Юстиціи, въ комиссіи по разсмотрѣнію вопроса о преобразованіи Управленія Кавказскихъ казачьихъ войскъ, комиссіи по урегулированію добычи марганца и др. и исполнялъ должность товарища прокурора Тифлисской Судебной Палаты. Въ 1885 г. И. С. назначается предсѣдателемъ съѣзда мировыхъ судей гор. Варшавы, въ 1901 году—членомъ консультаціи при Министерствѣ Юстиціи учрежденной, съ оставленіемъ въ должности предсѣдателя съѣзда и въ 1904 г.—предсѣдателемъ департамента Варшавской Судебной Палаты. За время продолжительной службы И. С. въ Варшавѣ онъ принималъ дѣятельное участіе въ большинствѣ русскихъ общественныхъ и благотворительныхъ организацій, въ качествѣ предсѣдателя и члена комитета старшинъ Русскаго Собранія, почетнаго члена и члена совѣта Свято-Троицкаго Братства, члена Окружнаго Правленія Благотворительнаго Общества Судебнаго Вѣдомства, члена ревизіонной комиссіи Окружнаго Управленія Краснаго Креста, члена правленія общества помощи русскимъ женщинамъ, члена правленія сберегательной и похоронной кассъ чиновъ судебнаго вѣдомства, члена-учредителя Варшавскаго русскаго музыкальнаго общества и др. Въ 1907 г. И. С. былъ назначенъ Сенаторомъ, присутствующимъ въ Уголовномъ Кассаціонномъ Департаментѣ Правительствующаго Сената. Имѣетъ всѣ русскіе ордена до ордена св. Анны 1-й степени включительно.

М. Ф. Люце.

Тайный Совѣтникъ

Михаилъ Федоровичъ Люце.

Потомственный дворянинъ М. Ф. Люце родился въ С.-Петербургѣ, въ 1843 году. По окончаніи курса наукъ въ Императорскомъ Александровскомъ Лицеѣ въ 1863 году, получилъ разрѣшеніе отправиться за границу для продолженія образованія, а черезъ два года, по представленіи отчета о своихъ занятіяхъ Совѣту Лицея, получилъ разрѣшеніе продолжать занятія еще въ теченіе двухъ лѣтъ и пособіе по 1000 руб. въ годъ, независимо отъ получаемыхъ уже 230 руб. въ годъ, какъ окончившимъ курсъ наукъ въ Императорскомъ Лицеѣ. Въ 1867 году М. Ф. былъ отправленъ на службу въ тотъ же Лицей для практическихъ занятій съ воспитанниками по вопросамъ уголовнаго права и судопроизводства. Въ 1872 году, по выборамъ С.-Петербургской Городской Общей Думы, онъ избранъ былъ С.-Петербургскимъ Столичнымъ мировымъ судьей, а затѣмъ, послѣдовательно, занималъ должности: товарища прокурора С.-Петербургскаго Окружнаго Суда, прокурора Полтавскаго Окружнаго Суда, юрисконсульта и управляющаго законодательнымъ отдѣленіемъ Министерства Юстиціи, товарища оберъ-прокурора Уголовнаго Кассаціоннаго Департамента Правительствующаго Сената, вице-директора департамента Министерства Юстиціи, члена консультаціи при Министерствѣ Юстиціи учрежденной и съ 1895 по 1906 г. сенатора Уголовнаго Кассаціоннаго Департамента Сената. Въ 1907 году М. Ф. былъ назначенъ товарищемъ Министра юстиціи, съ оставленіемъ Сенаторомъ и въ 1910 г. уволенъ, согласно прошенію, отъ должности товарища Министра, съ назначеніемъ въ Первое Общее Собраніе Правительствующаго Сената. Имѣетъ всѣ ордена до ордена св. Александра Невскаго включительно.

Тайный Совѣтникъ

Иванъ Васильевичъ Мѣщаниновъ.

И. В. Мѣщаниновъ.

Сынъ купца по происхожденію И. В. Мѣщаниновъ родился въ 1847 г. Образованіе получилъ въ Императорскомъ Казанскомъ университетѣ, курсъ наукъ котораго окончилъ по юридическому факультету, со степенью кандидата. Въ 1869 г. началъ службу въ Казанской уголовной палатѣ кандидатомъ на должность судебнаго слѣдователя и черезъ нѣсколько мѣсяцевъ назначенъ былъ и. д. судебнаго слѣдователя 3-го участка Мамадышскаго у. Въ слѣдующемъ году онъ былъ перемѣщенъ на ту же должность въ 5 участокъ гор. Казани, на каковой и пробылъ до 1874 г., когда назначенъ былъ товарищемъ прокурора Сарапульскаго Окружнаго Суда. Затѣмъ И. В., послѣдовательно, занимаетъ должности: Уфимскаго губернскаго прокурора, и. д. юрисконсульта консультаціи при М-вѣ Юстиціи учрежденной, товарища обоер-прокурора Уголовнаго Кассаціоннаго Деп-та Правительствующаго Сената, члена консультаціи, при Министерствѣ Юстиціи учрежденной и, наконецъ, въ 1900 году назначается Сенаторомъ, присутствующимъ въ Уголовномъ Кассаціонномъ Д-тѣ. Осенью этого же года онъ призывается на постъ начальника Главнаго Тюремнаго Управленія, а въ 1901 г. на постъ товарища Министра Народнаго Просвѣщенія, съ оставленіемъ въ званіи Сенатора. Въ теченіе нѣкотораго времени И. В. управлялъ Министерствомъ, за что удостоенъ былъ Высочайшей благодарности. Въ апрѣлѣ 1902 г. И. В., согласно прошенію, уволенъ былъ отъ должности товарища М-ра Нар. Просв., съ оставленіемъ въ званіи Сенатора и назначенъ былъ къ присутствованію въ 1-мъ Деп-тѣ Правительствующаго Сената, въ дѣлахъ коего и принимаетъ ближайшее участіе и по настоящее время. Съ 1902 г. И. В. состоитъ членомъ Комитета Главнаго Попечительства дѣтскихъ пріютовъ, съ 1906 г. членомъ Верховнаго уголовнаго суда и, нѣсколько лѣтъ, — предсѣдателемъ просвѣтительнаго общества „Маякъ". Имѣетъ орденъ Св. Александра Невскаго.

П. К. Гераковъ.

Тайный Совѣтникъ

Павелъ Константиновичъ Гераковъ.

Потомственный дворянинъ Новогородской губерніи П. К. Гераковъ родился въ 1842 г. Образованіе получилъ въ Императорскомъ С.-Петербургскомъ университетѣ, курсъ наукъ котораго окончилъ по юридическому факультету, со степенью кандидата правъ. Государственную службу началъ въ 1864 г. въ канцеляріи Спб. оберъ-полиціймейстера и вскорѣ назначенъ былъ приставомъ слѣдственныхъ дѣлъ Московской части Спб. полиціи. Въ 1866 г. онъ занялъ должность судебнаго слѣдователя г. С.-Петербурга, въ 1868 г. назначенъ былъ временнымъ судебнымъ слѣдователемъ при Спб. Окружномъ Судѣ для производства слѣдствій по особо важнымъ дѣламъ, а въ 1871 г.—членомъ Спб. Судебной Палаты. Неоднократно на П. К. возлагались, по Высочайшему повелѣнію, производства слѣдствій по государственнымъ преступленіямъ и ревизій мировыхъ судебныхъ установленій различныхъ округовъ. Въ 1901 г. П. К. назначенъ былъ Сенаторомъ, присутствующимъ въ Уголовномъ Кассаціонномъ Деп-тѣ Правительствующаго Сената. Въ 1911 г. на него, по Высочайшему повелѣнію, возложено было предсѣдательствованіе въ судебномъ разбирательствѣ дѣла бывшаго Московскаго градоначальника ген. Рейнбота. Съ 1897 г. П. К. безпрерывно состоитъ почетнымъ мировымъ судьей по Крестецкому у., Новгородской губ. Имѣетъ всѣ ордена до ордена Св. Владиміра 2-й ст. включительно.

Гофмейстеръ,

Тайный Совѣтникъ,

графъ Константинъ Константиновичъ

Паленъ.

Графъ К. К. Паленъ.

Потомственный дворянинъ Курляндской губерніи, графъ К. К. Паленъ родился въ 1862 г. Образованіе получилъ въ Императорскомъ училищѣ Правовѣдѣнія. Государственную службу началъ по вѣдомству Министерства Юстиціи, былъ откомандированъ для занятій въ IV деп-тъ Правительствующаго Сената, гдѣ и пробылъ до 1887 г., когда назначенъ былъ корреспондентомъ Главнаго Управленія Государственнымъ Коннозаводствомъ по Курляндской губерніи. Въ 1889 г. графъ К. К. занимаетъ должность комиссара по крестьянскимъ дѣламъ въ Гольдингенскомъ уѣздѣ, въ 1893 г. назначается почетнымъ мировымъ судьей Виндаво-Гольдингенскаго округа, въ 1895 г.—непремѣннымъ членомъ Курляндскаго губернскаго по крестьянскимъ дѣламъ присутствія, а въ 1896 г.—почетнымъ мировымъ судьей Митавскаго округа. Въ этомъ же году онъ принимаетъ участіе въ торжествахъ Св. Коронованія Ихъ Императорскихъ Величествъ въ Москвѣ, въ качествѣ помощника церемоніймейстера. Въ 1897 г. К. К. назначенъ былъ Варшавскимъ вице-губернаторомъ. Здѣсь онъ состоялъ: предсѣдателемъ комиссіи по разсмотрѣнію вопроса о примѣненіи въ губерніяхъ Ц. Польскаго обще-имперскаго устава пожарныхъ обществъ, утвержденнаго въ 1894 г.; попечителемъ Варшавской больницы Младенца Іисуса и состоящаго при немъ воспитательнаго дома; членомъ Варшавской временной пропинаціонной комиссіи; членомъ комитета, образованнаго для организаціи летучихъ отрядовъ при офтальмическомъ институтѣ въ Варшавѣ; членомъ комиссіи для изслѣдованія состоянія больничнаго дѣла въ Варшавѣ и выясненія мѣръ, ведущихъ къ улучшенію его положенія; предсѣдателемъ комиссіи по разработкѣ новаго законопроекта о способахъ сооруженія и содержанія охранительныхъ валовъ (дамбъ) по берегамъ судоходныхъ рѣкъ въ губерніяхъ Ц. Польскаго, предсѣдателемъ особой комиссіи для ревизіи дѣйствій Варшавскаго благотворительнаго общества и др. Въ 1900 г. онъ переведенъ былъ на должность Псковскаго вице-губернатора, неоднократно исполнялъ здѣсь должность губернатора, въ 1902 году назначенъ былъ исправляющимъ должность Виленскаго губернатора, въ каковой былъ утвержденъ въ 1904 г. и занималъ эту должность до 15 декабря 1905 года. 15 марта 1906 года графъ К. К. назначенъ былъ Сенаторомъ и пожалованъ въ Гофмейстеры Высочайшаго Двора. Въ этомъ же году Курляндскимъ дворянствомъ онъ былъ избранъ замѣстителемъ члена Совѣта, учрежденнаго при временномъ Прибалтійскомъ генералъ-губернаторѣ для обсужденія необходимыхъ въ краѣ реформъ. 19-го марта 1908 года на него возложена была Высочайшимъ указомъ сенаторская ревизія Туркестанскаго края. Графъ К. К. имѣетъ всѣ ордена до ордена Св. Анны 1-ст. включительно.

Г. К. Ульяновъ.

Тайный Совѣтникъ

Григорій Константиновичъ Ульяновъ.

Уроженецъ Области Войска Донскаго, изъ оберъ-офицерскихъ дѣтей, докторъ сравнительнаго языковѣдѣнія. Г. К. Ульяновъ родился въ 1859 году. Образованіе получилъ въ Усть-Медвѣдицкой гимназіи, окончивъ курсъ ея съ золотой медалью, и въ Императорскомъ Московскомъ университетѣ по историко-филологическому факультету, коимъ былъ удостоенъ степени кандидата. Въ виду выдающихся способностей, благодаря коимъ Г. К. обратилъ на себя вниманіе профессоровъ университета, онъ былъ оставленъ при университетѣ для подготовленія къ профессорской дѣятельности по кафедрѣ сравнительнаго языковѣдѣнія. Въ 1885 г. онъ началъ преподавательскую дѣятельность, въ качествѣ сверхштатнаго преподавателя, по греческому языку во 2-й Московской гимназіи, а въ слѣдующемъ году—въ 6-й. Въ 1886 г. онъ принятъ былъ въ число приватъ-доцентовъ Московскаго университета, гдѣ преподавалъ сравнительное языковѣдѣніе и греческій языкъ. Въ этомъ же году онъ былъ назначенъ уже штатнымъ преподавателемъ древнихъ языковъ въ 6-й гимназіи, а въ 1888 г.—и. д. доцента Варшавскаго университета по кафедрѣ сравнительной грамматики славянскихъ и другихъ родственныхъ языковъ. Въ 1889 г. Г. К. защитилъ диссертацію на тему „Основы настоящаго времени въ старославянскомъ и литовскомъ языкахъ" и получилъ отъ Совѣта Московскаго университета степень магистра сравнительнаго языковѣдѣнія. Черезъ нѣсколько мѣсяцевъ былъ назначенъ экстраординарнымъ профессоромъ по занимаемой имъ кафедрѣ. Въ 1891 г. Г. К. защитилъ 2-ую диссертацію на тему „Значенія глагольныхъ основъ въ Литовско-славянскомъ языкѣ" и былъ удостоенъ степени доктора сравнительнаго языковѣдѣнія, съ утвержденіемъ его ординарнымъ профессоромъ. Въ 1894 г. онъ былъ предсѣдателемъ Редакціонной Комиссіи по изданію „Варшавскихъ университетскихъ извѣстій", въ 1895 г. за представленное сочиненіе „Значенія глагольныхъ основъ въ Литовско-славянскомъ языкѣ" былъ удостоенъ Императорской Академіей Наукъ Ломоносовской преміи, въ 1898 г. былъ деканомъ историко-филологическаго факультета по 1899 г., когда назначенъ былъ ректоромъ Варшавскаго университета. Будучи ректоромъ Г. К. неоднократно управлялъ Варшавскимъ учебнымъ округомъ. Въ 1904 г. онъ былъ призванъ на постъ попечителя Рижскаго учебнаго округа, каковой занималъ до 1906 г. Въ 1907 г. онъ былъ назначенъ членомъ Совѣта Министра Нар. Просвѣщенія, а въ 1908 г. Министромъ Народнаго Просвѣщенія А. И. Шварцомъ былъ приглашенъ занять постъ товарища Министра. Занимая

послѣдній постъ Г. К. два раза управлялъ Министерствомъ, за что былъ удостоенъ Высочайшей благодарности, ревизовалъ университеты, выступалъ по многимъ вопросамъ въ Гос. Думѣ какъ въ комиссіяхъ, такъ и въ общихъ собраніяхъ Думы. При его ближайшемъ участіи разработаны были нѣкоторые законопроекты. 1-го января 1911 года Г. К. былъ назначенъ Сенаторомъ, присутствующимъ въ департаментѣ Герольдіи Правительствующаго Сената. Имѣетъ ордена до ордена Св. Станислава I степ. включительно.

Тайный Совѣтникъ

Николай Павловичъ Гаринъ.

Потомственный дворянинъ С.-Петербургской губерніи Н. П. Гаринъ родился въ 1861 г. Образованіе получилъ въ Императорскомъ училищѣ Правовѣдѣнія, по окончаніи курса наукъ въ которомъ слушалъ лекціи на юридическомъ факультетѣ въ Парижѣ. Государственную службу начать въ 4-мъ деп-тѣ Сената младшимъ помощникомъ секретаря, а въ 1884 г. былъ причисленъ къ кодификаціонному отдѣлу при Государственномъ Совѣтѣ, гдѣ принималъ участіе въ работахъ по редакціи полнаго собранія законовъ и по изготовленію новаго изданія законовъ гражданскихъ. Въ 1886 г. онъ, оставивъ службу въ Прав. Сенатѣ, былъ назначенъ младшимъ чиновникомъ кодификаціоннаго отдѣла. Здѣсь ему пришлось быть помощникомъ редактора уставовъ сѣтныхъ, народнаго продовольствія, общественнаго призрѣнія и врачебнаго, дѣлопроизводителемъ хозяйственнаго комитета и помощникомъ старшаго чиновника. На него же была возложена обязанность просматривать главнѣйшія иностранныя повременныя изданія и докладъ статей, имѣющихъ отношеніе къ Россіи,—главноуправляющему отдѣломъ, а также временно завѣдывалъ письмоводствомъ отдѣла. Въ этотъ же промежутокъ времени Н. П. напечаталъ нѣсколько переводныхъ статей о нашихъ Дальневосточныхъ окраинахъ въ „Русскомъ Инвалидѣ“ и „Сборникѣ матеріаловъ по Азіи“, принималъ участіе въ занятіяхъ Императорскаго Географическаго О-ва, въ производствѣ переписи населенія Петербурга (1890 г.) и въ обществѣ для распространенія Св. Писанія въ Россіи, секретаремъ коего онъ былъ избранъ въ 1889 году. Въ 1893 году, при слияніи кодификаціоннаго отдѣла съ государственной канцеляріей, Н. П. былъ назначенъ старшимъ дѣлопроизводителемъ этой канцеляріи съ откомандированіемъ для занятій въ отдѣленіе Свода Законовъ и съ назначеніемъ редакторомъ, сперва уставовъ счетныхъ, потомъ I, II и XIII тома Свода Законовъ и Уставовъ Строительнаго и Путей Сообщенія. Въ 1897 г. онъ былъ назначенъ помощникомъ статсъ-секретаря Государственнаго Совѣта и завѣдующимъ дѣлопроизводствомъ комиссіи по пересмотру уставовъ о службѣ гражданской, каковая комиссія состояла сначала подъ предсѣдательствомъ статсъ-секретаря Неретина, а затѣмъ статсъ-секретаря Шамшина. Въ это же время онъ принималъ участіе въ занятіяхъ комиссіи по выработкѣ правилъ о видахъ на жительство для инородцевъ и комиссіи для составленія свѣдѣній по финляндскимъ законамъ, необходимымъ при производствѣ финляндскихъ дѣлъ въ Государственномъ Совѣтѣ и для систематизаціи этихъ законовъ вообще. Въ 1899 г. Н. П. участвуетъ въ комиссіи сенатора Таганцева по составленію дополнительныхъ постановленій къ проекту уголовнаго уложенія. Когда въ 1901 году при Спб. Университетѣ была учреждена кафедра финляндскаго прав. онъ поступилъ въ университетъ вольнослушателемъ для изученія этого права. Въ томъ же году состоялъ членомъ образованной при Главномъ Штабѣ особой комиссіи по пересмотру порядка хозяйственнаго управленія финскихъ частей войскъ и представителемъ государственной канцеляріи въ состоящей при технически-строительномъ комитетѣ Министерства Внутреннихъ Дѣлъ комиссіи по составленію проекта новаго строительнаго устава. Въ 1902 году переведенъ для занятій въ отдѣленіе гражданскихъ и духовныхъ дѣлъ Государственной Канцеляріи, назначенъ представителемъ въ особое совѣщаніе, образованное при Министерствѣ Путей Сообщенія для пересмотра постановленій о порядкѣ отчужденія и оцѣнки недвижимыхъ имуществъ, отходящихъ подъ желѣзныя

дороги. Въ слѣдующемъ году принимать участіе въ трудахъ Высочайше учрежденной, подъ предсѣдательствомъ Министра Вн. Дѣлъ В. К. Плеве, комиссіи по преобразованію губернскихъ управленій. Въ 1905 г. командированъ въ распоряженіе Спб. Генералъ-Губернатора Д. Ѳ. Трепова для организаціи Генералъ-Губернаторскаго управленія и назначенъ дѣлопроизводителемъ Высочайше учрежденнаго, подъ предсѣдательствомъ члена Государственнаго Совѣта Ген.-Адъют. графа А. П. Игнатьева, особаго внѣвѣдомственнаго совѣщанія для согласованія дѣйствующихъ узаконеній съ именнымъ Высочайшимъ указомъ 17 апрѣля 1905 г. по дѣламъ вѣры. Въ іюлѣ 1905 г. назначенъ директоромъ департамента полиціи. Пробылъ въ этой должности около полугода. Въ концѣ 1905 г. назначенъ Сенаторомъ. Присутствовалъ сперва во второмъ департаментѣ Сената и одновременно состоялъ членомъ особаго совѣщанія, подъ предсѣдательствомъ вице-предсѣдателя Государственнаго Совѣта статсъ-секретаря Фрина, по пересмотру проекта новаго сеймоваго устава Великаго Княжества Финляндскаго. Въ томъ же году переведенъ въ первый департаментъ Сената. Въ 1907 г. назначенъ членомъ особаго присутствія Сената для сужденія дѣлъ о государственныхъ преступленіяхъ. Въ концѣ 1907 г. на него возложено производство сенаторской ревизіи Московскаго градоначальства и Московской столичной полиціи, а затѣмъ, въ 1908 году, и ревизія прочихъ Московскихъ Правительственныхъ установленій. Весной 1909 года ему поручено обревизованіе учрежденій военныхъ округовъ Имперіи, а въ концѣ 1909 года—и прочихъ учрежденій военнаго вѣдомства. Ревизію означенныхъ учрежденій Н. Н. повелъ быстро и энергично и обнаружилъ массу злоупотребленій и хищеній, какъ въ Московскомъ градоначальствѣ, такъ и въ интендантствахъ, результатомъ чего явилось преданіе суду многихъ видныхъ дѣятелей означенныхъ учрежденій. Имя Сенатора Гарина стало скоро извѣстнымъ всей Россіи.

Обер-Прокуратура

ПРАВИТЕЛЬСТВУЮЩАГО СЕНАТА.

Егермейстеръ, Сенаторъ

Николай Александровичъ Добровольскій,

Исполняющій обязанности Оберъ-Прокурора I-го Департамента Правительствующаго Сената.

Н. А. Добровольскій.

Потомственный дворянинъ Новгородской губерніи Н. А. Добровольскій родился въ 1854 г. Образованіе получилъ въ С.-Петербургскомъ Императорскомъ университетѣ, курсъ наукъ котораго окончилъ по юридическому факультету со степенью кандидата правъ. Въ 1876 г., отбывъ воинскую повинность на правахъ вольноопредѣляющагося въ Кавалергардскомъ полку, Н. А. поступилъ на службу въ М-во Юстиціи и назначенъ былъ въ помощь судебному слѣдователю 7-го участка г. С.-Петербурга, съ правомъ самостоятельнаго производства отдѣльныхъ слѣдственныхъ дѣйствій. Въ 1879 г. онъ переведенъ былъ въ канцелярію М-ва Юстиціи, для занятій въ оной, пробылъ въ ней всего два мѣсяца и назначенъ былъ товарищемъ Волынскаго губернскаго прокурора. Въ 1880 г. Н. А. переведенъ былъ на пость товарища прокурора Житомірскаго Окружнаго Суда, исполнялъ здѣсь неоднократно должность прокурора, въ 1882 г. назначенъ былъ товарищемъ прокурора Кіевскаго Окружнаго Суда, въ 1886 г.—товарищемъ прокурора Спб. Окружнаго Суда, въ 1891 г.—прокуроромъ Митавскаго Окружнаго Суда, а въ 1895 г. переведенъ на ту же должность въ Рижскій Окружный Судъ. Въ 1897 г. Н. А. перешелъ на службу въ вѣдомство М-ва Внутреннихъ Дѣлъ и назначенъ былъ Гродненскимъ вице-губернаторомъ, черезъ 2 года—исправляющимъ должность губернатора, въ каковой и утвержденъ былъ въ 1900 г. Въ октябрѣ этого же года Н. А. снова возвращается въ вѣдомство М-ва Юстиціи и назначается Оберъ Прокуроромъ I-го Департамента Правительствующаго Сената. Въ 1906 г. онъ назначенъ былъ Сенаторомъ, съ возложеніемъ на него исполненія обязанностей Оберъ-Прокурора I-го Департамента Правительствующаго Сената. Въ 1910 году онъ былъ назначенъ предсѣдателемъ комиссіи, на которую было возложено составленіе исторіи Правительствующаго Сената за 200 лѣтъ его существованія. Исторія Сената была выпущена къ двухсотлѣтнему юбилею Сената (къ февралю 1911 г.) и Н. А. удостоенъ былъ Высочайшей благодарности за труды по составленію этой исторіи.

Н. А. Добровольскій съ 1896 года состоитъ безпрерывно почетнымъ мировымъ судьей по Гродненскому округу, а съ 1903 г.—членомъ комитета благотворительнаго О-ва судебнаго вѣдомства.

Имѣетъ ордена до ордена Св. Владиміра 2-й ст. включительно.

П. А. Кемпе.

Тайный Совѣтникъ, Сенаторъ

Петръ Альбертовичъ Кемпе,

[illegible]

Сынъ чиновника по происхожденію, П. А. Кемпе родился въ 1852 г. Образованіе получилъ въ Императорскомъ Спб. университетѣ, курсъ наукъ котораго окончилъ по юридическому факультету, со званіемъ дѣйствительнаго студента. Государственную службу началъ въ 1878 г. по Министерству Юстиціи, кандидатомъ на судебныя должности при прокурорѣ Спб. Окружнаго Суда и здѣсь неоднократно исполнялъ должность секретаря прокурора, въ каковой и былъ утвержденъ въ 1881 г. Въ слѣдующемъ году П. А. получаетъ назначеніе на постъ товарища прокурора Новгородскаго Окружнаго Суда, въ 1883 г. — переводится на ту же должность въ Витебскій Окружный Судъ, исполняетъ здѣсь неоднократно должность прокурора, въ 1886 г. назначается товарищемъ прокурора Спб. Окружнаго Суда, въ 1894 г. прокуроромъ Петрозаводскаго Окружнаго Суда, въ концѣ того же года -прокуроромъ Витебскаго Окружнаго Суда, въ 1897 г. –товарищемъ прокурора Спб. Судебной Палаты, въ 1901 г. -предсѣдателемъ Новгородскаго Окружнаго Суда, въ 1904 г. членомъ Консультаціи при М-вѣ Юстиціи учрежденной и товарищемъ оберъ-прокурора Уголовнаго Кассаціоннаго Департамента Правит. Сената, въ 1906 г.—Оберъ-Прокуроромъ означеннаго Департамента и, наконецъ, въ 1908 г.—Сенаторомъ, съ возложеніемъ на него исполненія обязанностей Оберъ-Прокурора Уголовнаго Кассаціоннаго Департамента Правительствующаго Сената. Въ 1911 г. П. А. удостоился Высочайшей благодарности за ревностно-отличную службу. Имѣетъ всѣ ордена до ордена Св. Анны 1-й степени включительно.

Тайный Совѣтникъ, Сенаторъ

Николай Михайловичъ Рейнке,

Исполняющій [illegible] Оберъ-Прокурора Общаго Собранія Кассаціонныхъ Департаментовъ и Соединеннаго Присутствія I-го и Кассаціонныхъ Департаментовъ.

Н. М. Рейнке.

Потомственный дворянинъ С.-Петербургской губерніи Н. М. Рейнке родился въ 1849 г. Образованіе получилъ въ Императорскомъ С.-Петербургскомъ университетѣ, курсъ наукъ котораго окончилъ по юридическому факультету, со степенью кандидата и съ награжденіемъ серебряной медалью за диссертацію „О правѣ обычномъ по законодательству русскому сравнительно съ другими европейскими законодательствами". Государственную службу началъ въ 1872 году по Министерству Юстиціи и былъ откомандированъ для занятій въ 1-й Департаментъ Правительствующаго Сената. Здѣсь онъ прослужилъ до 1876 г., былъ секретаремъ и исп. об. оберъ-секретаря и съ послѣдней должности переведенъ былъ секретаремъ въ Варшавскую Судебную Палату, гдѣ принималъ участіе въ трудахъ по введенію судебной реформы въ Привислинскомъ краѣ. Въ концѣ 1877 г. Н. М. былъ назначенъ членомъ Варшавскаго Окружнаго Суда, въ 1887 г. товарищемъ предсѣдателя Кѣлецкаго Окружнаго Суда, въ 1892 г. переведенъ былъ на ту же должность въ Варшавскій Окружный Судъ, а въ 1896 г. назначенъ былъ членомъ Варшавской Судебной Палаты. Въ 1899 г. Н. М. принималъ дѣятельное участіе, въ качествѣ члена, въ образованной въ г. Варшавѣ, съ Высочайшаго соизволенія, Особой Комиссіи для кодификаціи мѣстныхъ узаконеній губерніи Царства Польскаго. Въ 1901 г. онъ назначенъ былъ товарищемъ Оберъ-Прокурора Гражданскаго Кассаціоннаго Департамента Правительствующаго Сената, въ 1905 г. командированъ, въ качествѣ старшаго чиновника, въ распоряженіе Сенатора Турау, производившаго разслѣдованіе причинъ безпорядковъ въ г. Кіевѣ и провѣрку правильности дѣйствій мѣстныхъ властей, въ 1906 г. назначенъ былъ членомъ Консультаціи при Министерствѣ Юстиціи учрежденной, съ оставленіемъ въ занимаемой должности, въ маѣ 1906 г. ему поручено было обозрѣть дѣлопроизводства Гражданскихъ Департаментовъ и Гражданскихъ Отдѣленій Спб. Судебной Палаты и Окружнаго Суда и, наконецъ, въ январѣ 1907 г. онъ назначенъ былъ Оберъ-Прокуроромъ Общаго Собранія и Соединеннаго Присутствія I-го и Кассаціонныхъ Департаментовъ Правительствующаго Сената. Въ мартѣ 1910 г. Н. М. былъ командированъ въ округъ Тифлисской Судебной Палаты для обозрѣнія судебныхъ установленій и выясненія степени соотвѣтствія судебнаго дѣла мѣстнымъ условіямъ. Въ 1911 году онъ назначенъ былъ Сенаторомъ, при чемъ на него возложено было исполненіе обязанностей Оберъ-Прокурора Общаго Собранія Кассаціонныхъ Департаментовъ и Соединеннаго Присутствія I-го и Кассаціонныхъ Департаментовъ. Въ этомъ же году онъ былъ командированъ въ области Терскую и Кубанскую съ цѣлью ознакомленія съ дѣятельностью горскихъ судовъ.

Съ 1904 года и по настоящее время Н. М. также принималъ участіе въ многочисленныхъ комиссіяхъ, образованныхъ для разработки различныхъ законодательныхъ вопросовъ.

П. М. Рейнке не чуждъ и литературѣ. Имя его становится извѣстнымъ съ начала 80-ыхъ годовъ. Началась его литературная дѣятельность въ 1876 г. публицистическими и беллетристическими статьями въ „Московскихъ Вѣдомостяхъ" и „Варшавскомъ Дневникѣ". Съ 1881 года онъ уже является постояннымъ сотрудникомъ „Журнала Гражданскаго и Уголовнаго Права", и „Журнала Министерства Юстиціи". Журнальныя статьи его посвящались преимущественно разработкѣ вопросовъ гражданскаго права, въ особенности же сравнительному изученію права общеимперскаго и мѣстнаго Польскаго. П. М. является однимъ изъ лучшихъ знатоковъ мѣстнаго польскаго права. На его „Очеркъ законодательства Ц. Польскаго" часто встрѣчаются ссылки въ иностранной литературѣ. Изъ его многочисленныхъ изслѣдованій отдѣльными изданіями вышли: „Какимъ гражданскимъ законамъ подвѣдомы русскіе уроженцы, пребывающіе въ Ц. Польскомъ, „Вопросъ о выкупѣ права пропинаціи". „Сборникъ рѣшеній бывшаго Варшавскаго IX департамента, Гражданскаго Кассаціоннаго Департамента и Общаго Собранія I-го и Кассац. Д-овъ Прав. Сената по вопросамъ гражданскаго права губерній Царства Польскаго", „Очеркъ русско-польскаго междуобластного частнаго права", „Политическія и соціальныя мысли Гизвельта". „Уголовное уложеніе и гражданскіе законы Цар. Польск.", „Маріавиты" и др.

П. М. состоитъ дѣйствительнымъ членомъ Спб. Юридическаго Общества. Имѣетъ орденъ Св. Владиміра 2-й степени.

Тайный Совѣтникъ

Яковъ Федоровичъ Ганскау,

Оберъ-Прокуроръ Гражданскаго Кассаціоннаго Департамента Правительствующаго Сената.

Я. Ф. Ганскау.

Потомственный дворянинъ Рязанской губерніи Я. Ф. Ганскау родился въ С.-Петербургѣ въ 1858 г. Какъ общее, такъ и высшее юридическое образованіе получилъ въ Императорскомъ училищѣ Правовѣдѣнія, курсъ наукъ котораго окончилъ по первому разряду въ 1878 г. Государственную службу началъ въ 1-мъ Отдѣленіи, нынѣ упраздненнаго 3-го Департамента Правительствующаго Сената, вѣдавшаго въ дореформенномъ порядкѣ гражданскія дѣла Западныхъ губерній. Здѣсь онъ прошелъ всѣ канцелярскія должности до должности старшаго секретаря включительно, послѣ чего, въ 1885 г., былъ назначенъ членомъ Спб. Окружнаго Суда. Въ этомъ судѣ Я. Ф. пробылъ слишкомъ 4 года, при чемъ работалъ сперва въ 7 гражданскомъ, а затѣмъ въ 5 гражданскомъ же его отдѣленіяхъ. Въ концѣ 1889 г. вводятся судебные уставы Императора Александра II въ Прибалтійскомъ краѣ и Я. Ф. назначается предсѣдателемъ Рижско-Вольмарскаго съѣзда мировыхъ судей. Явившись первымъ предсѣдателемъ этого крупнѣйшаго изъ мѣстныхъ съѣздовъ, онъ принимаетъ дѣятельное участіе въ организаціи мировыхъ судебныхъ учрежденій какъ въ г. Ригѣ, такъ и въ Рижскомъ и Вольмарскомъ уѣздахъ, Лифляндской губ., а равно и крестьянскихъ судебныхъ учрежденій въ тѣхъ же двухъ уѣздахъ. Во главѣ этого съѣзда Я. Ф. находился въ теченіе 6 лѣтъ. Одновременно онъ состоялъ членомъ, а затѣмъ—предсѣдателемъ правленія Лифляндскаго О-ва исправительныхъ пріютовъ и земледѣльческихъ колоній для несовершеннолѣтнихъ. Въ 1896 г. Я. Ф. былъ назначенъ членомъ Кіевской Судебной Палаты. По оставленіи имъ г. Риги О-во исправительныхъ пріютовъ избрало его своимъ почетнымъ членомъ. Въ Кіевской Судебной Палатѣ Я. Ф. находился въ составѣ 3-го гражданскаго департамента ея. Въ 1901 г. онъ возвращается въ С.-Петербургъ на должность товарища Оберъ-Прокурора Гражданскаго Департамента Правительствующаго Сената, въ 1907 г. получаетъ назначеніе членомъ Консультаціи при Министерствѣ Юстиціи учрежденной, съ оставленіемъ при исполненіи занимаемой должности, а въ 1908 году назначается Оберъ-Прокуроромъ Гражданскаго Кассаціоннаго Департамента Правительствующаго Сената, занимая этотъ постъ и по настоящее время. Я. Ф. имѣетъ русскіе ордена до ордена Св. Анны 1-й ст. включительно.

И. М. Тютрюмовъ.

Дѣйствительный Статскій Совѣтникъ

Игорь Матвѣевичъ Тютрюмовъ,

Оберъ-Прокуроръ 2-го Департамента Правительствующаго Сената.

Потомственный дворянинъ Новгородской губерніи И. М. Тютрюмовъ родился въ 1855 г. Образованіе получилъ въ С.-Петербургскомъ Императорскомъ университетѣ, курсъ наукъ котораго окончилъ по юридическому факультету, со степенью кандидата правъ и съ золотой медалью за сочиненіе „Объ имущественныхъ отношеніяхъ между супругами по русскому, мѣстному и обычному праву". По окончаніи образованія онъ оставленъ былъ при университетѣ, какъ выдающійся по способностямъ, для подготовленія къ профессорскому званію по каѳедрѣ гражданскаго права. Въ 1881 г. И. М. былъ избранъ участковымъ мировымъ судьей и предсѣдателемъ Кирилловскаго (Новгородской губ.) мирового съѣзда, въ 1887 г. былъ назначенъ членомъ Люблинскаго Окружнаго Суда, черезъ два года переведенъ на ту же должность въ Ревельскій Окружный Судъ, съ конца 1895 г. былъ командированъ къ комиссіи по пересмотру судебныхъ уставовъ и исполнялъ юрисконсультскія обязанности въ Министерствѣ Юстиціи, въ 1897 г. былъ назначенъ товарищемъ предсѣдателя Курскаго Окружнаго Суда, въ 1899 г. членомъ Харьковской Судебной Палаты, въ 1901 г.—товарищемъ Оберъ-Прокурора 2-го Департамента Правительствующаго Сената и, наконецъ, 10 марта 1906 г.—Оберъ-Прокуроромъ означеннаго Департамента, въ каковой должности состоитъ и понынѣ.

И. М. Тютрюмовъ широко извѣстенъ не только въ юридическомъ мірѣ, но и какъ выдающійся общественный дѣятель. Подъ его руководствомъ при Ревельскомъ и Курскомъ Окружныхъ Судахъ и при Харьковской Судебной Палатѣ были организованы и ведены, въ теченіе 8 лѣтъ, научно-практическія вспомогательныя занятія (юридическія бесѣды съ кандидатами на судебныя должности, благопріятно отразившіяся на повышеніи ихъ эрудиціи и расширеніи ихъ умственнаго и профессіональнаго кругозора. Съ 1897 г. начинается научно-общественная дѣятельность И. М. Въ этомъ году, по его иниціативѣ, послѣ 20-лѣтняго перерыва, возобновилась дѣятельность Курскаго Юридическаго О-ва, предсѣдателемъ котораго онъ и былъ избранъ. Таковымъ онъ состоялъ и во время службы въ Харьковѣ и нѣкоторое время въ Петербургѣ, пріѣзжая на засѣданія Юридическаго О-ва въ Курскъ. Отказавшись отъ должности предсѣдателя въ 1902 г., И. М. былъ избранъ почетнымъ членомъ означеннаго О-ва. При его же дѣятельномъ участіи возникло Юридическое О-во и въ Харьковѣ; И. М. былъ избранъ товарищемъ предсѣдателя его. Какъ въ Курскѣ, такъ и въ Харьковѣ въ означенныхъ Обществахъ И. М. былъ сдѣланъ цѣлый рядъ докладовъ по разнаго рода научнымъ вопросамъ. Съ переводомъ на службу въ С.-Петербургъ въ 1901 г. И. М. былъ избранъ предсѣдателемъ отдѣленія обычнаго права Юридическаго О-ва при Императорскомъ Спб. университетѣ и таковымъ состоитъ и до настоящаго времени. Кромѣ того, въ Спб. онъ принималъ дѣятельное уча-

сѣе въ русской группѣ международнаго союза криминалистовъ, состоя въ немъ секретаремъ въ теченіе нѣсколькихъ лѣтъ, причемъ на трехъ съѣздахъ русской группы сдѣлалъ доклады по вопросамъ „Объ условномъ осужденіи", „О защитѣ дѣтства" и „Объ организаціи юридической помощи населенію". Членомъ означенной группы П. М. состоитъ и по настоящее время. Во время службы въ Ревелѣ, Курскѣ и Харьковѣ П. М. принималъ участіе въ работахъ обществъ по организаціи и содержанію нравственно-воспитательныхъ пріютовъ для малолѣтнихъ, состоя въ Харьковѣ товарищемъ председателя, а затѣмъ и председателемъ О-ва. Въ гг. Ревелѣ и Курскѣ имъ былъ прочитанъ цѣлый рядъ публичныхъ лекцій по вопросу о нравственно-воспитательныхъ пріютахъ и колоніяхъ для малолѣтнихъ. При дѣятельномъ участіи П. М. въ Курскѣ и Харьковѣ были основаны О-ва защиты дѣтей отъ жестокаго обращенія. Научно-литературная дѣятельность П. М. началась съ 1879 года. Въ различныхъ юридическихъ и общелитературныхъ журналахъ имъ былъ помѣщенъ цѣлый рядъ статей по гражданскому праву и судопроизводству и крестьянскому обычному праву („Объ имущественныхъ отношеніяхъ между супругами", „О крестьянской семьѣ", „О реформѣ крестьянскаго суда", „Гражданское судопроизводство въ Прибалтійскомъ краѣ", „Права, какъ элементъ культуры" и мн. др.) и многочисленныя замѣчанія на составленный Редакціонною Комиссіею проектъ гражданскаго уложенія. Кромѣ того имъ былъ составленъ цѣлый рядъ сборниковъ съ комментаріями: „Общедоступный сборникъ основныхъ крестьянскихъ законовъ", „Законъ 14 іюня 1910 г. съ разъясненіями Прав. Сената", „Законы гражданскіе съ разъясненіями Сената и комментаріями русскихъ юристовъ", „Уставъ гражданскаго судопроизводства съ разъясненіями Сената и комментаріями русскихъ юристовъ". „Законы гражданскіе", изданы въ 1911 г. уже третьимъ исправленнымъ и значительно дополненнымъ изданіемъ, а „Уставъ гражд. судопроизводства" 2-мъ изданіемъ, но печатается уже 3-е изданіе. Въ 1911 г. имъ былъ составленъ и напечатанъ сборникъ „Общее Положеніе о крест." съ разъясненіями Правительствующаго Сената, и въ томъ же году составлена исторія 2-го Департамента Правительствующаго Сената для юбилейнаго сборника, выпущеннаго въ 1911 году по случаю 200-лѣтія со дня учрежденія Правительствующаго Сената. Въ 1910 г., подъ редакціей П. М., изданы въ 2-хъ томахъ Гражданское Уложеніе (проектъ Высочайше учрежденной Редакціонной Комиссіи по составленію гражданскаго уложенія, съ объясненіями извлеченными изъ трудовъ Редакціонной Комиссіи. Въ его изданіи матеріалы Комиссіи приведены въ систематическій и удобный для пользованія видъ, такъ что оно является прекраснымъ пособіемъ къ научному изученію отечественнаго гражданскаго права и является цѣннымъ матеріаломъ для судебной практики. Въ настоящее время П. М. состоитъ членомъ Особаго Совѣщанія по разсмотрѣнію проекта гражданскаго уложенія, разрабатываемаго въ М-вѣ Юстиціи для внесенія его въ Г. Думу. За свои ученые труды П. М. получилъ званіе приватъ-доцента, сначала Харьковскаго, а съ 1903 г. и С.-Петербургскаго университетовъ. Въ послѣднемъ онъ состоитъ приватъ-доцентомъ и по настоящее время. Подъ руководствомъ П. М. образовался кружокъ студентовъ-юристовъ, работающихъ по изученію гражданскаго права и судопроизводства. Съ 1909 г. онъ состоитъ преподавателемъ гражданскаго судопроизводства на Высшихъ Женскихъ Курсахъ. 25 лѣтъ тому назадъ началась и общественная дѣятельность П. М., въ качествѣ гласнаго Кирилловскаго уѣзднаго земства, затѣмъ Новгородскаго губернскаго. Съ 1904 года онъ состоитъ гласнымъ С.-Петербургской городской думы, съ 1905 г. — председателемъ постоянной юридической Комиссіи ея и членомъ Комиссіи по народному образованію, а также попечителемъ 32 начальныхъ училищъ и 1 четырехкласснаго и представителемъ городской думы въ Спб. 1-й гимназіи и Комитетѣ О-ва защиты дѣтей отъ жестокаго обращенія.

Ф. И. Шамрай.

Тайный Совѣтникъ

Ѳедоръ Илларіоновичъ Шамрай,

Герольдмейстеръ Правительствующаго Сената.

Ф. И. Шамрай родился въ 1846 году. Образованіе получилъ въ Императорскомъ, Св. Владиміра, университетѣ, курсъ наукъ котораго окончилъ по юридическому факультету, со степенью кандидата юридическихъ наукъ. Государственную службу началъ въ канцеляріи Министерства Юстиціи, гдѣ прошелъ должности: младшаго помощника столоначальника, старшаго помощника секретаря, секретаря и редактора. Въ 1891 г. Ф. И. переведенъ въ Министерство Внутреннихъ Дѣлъ и назначенъ былъ исполняющимъ должность дѣлопроизводителя департамента государственной полиціи. Въ 1883 г. онъ снова возвращается въ Министерство Юстиціи и назначается состоящимъ за оберъ-прокурорскимъ столомъ, сверхъ комплекта, въ Департаментъ Герольдіи. Въ этомъ же году онъ откомандированъ былъ въ распоряженіе заѣдывающаго канцеляріей М-ва Юстиціи для занятій въ означенной канцеляріи, сопровождалъ Министра Юстиціи въ Москву на время пребыванія, тамъ Ихъ Императорскихъ Величествъ по случаю Св. Коронаціи и за отлично-усердную службу и примѣрное исполненіе возложенныхъ на него обязанностей удостоенъ былъ Монаршаго благоволенія. По возвращеніи изъ Москвы Ф. И. продолжалъ службу въ канцеляріи Министерства и неоднократно управлялъ ею. Въ 1892 г. онъ назначенъ былъ членомъ Консультаціи при Министерствѣ Юстиціи учрежденной, въ 1893 г. вице-директоромъ 2-го Департамента Министерства Юстиціи, съ оставленіемъ въ должности члена Консультаціи, въ 1895 г.—Герольдмейстеромъ Правительствующаго Сената, каковой постъ занимаетъ и въ настоящее время. Въ 1910 г. Ф. И. былъ назначенъ членомъ Особаго Совѣщанія, при М-вѣ Юстиціи образованнаго, для выясненія вопроса о Національномъ цвѣтѣ. 2-го марта 1911 г., въ день торжественнаго празднованія 200-лѣтняго юбилея Правительствующаго Сената, ему была объявлена Высочайшая благодарность. Ф. И. имѣетъ русскіе ордена до ордена Св. Владиміра 2-й ст. включительно.

Дѣйствительный Статскій Совѣтникъ

Конрадъ Кондратьевичъ Дыновскій,

Товарищъ Оберъ-Прокурора Гражданскаго Кассаціоннаго Департамента Правительствующаго Сената.

К. К. Дыновскій.

Потомственный дворянинъ К. К. Дыновскій родился въ г. Черниговѣ въ 1862 году. По окончаніи въ 1886 году курса наукъ Императорскаго университета Св. Владиміра, со степенью кандидата юридическихъ наукъ, съ золотой медалью и преміей имени Пирогова за сочиненіе „Давность по римскому праву", онъ былъ командированъ Министер-
ствомъ Народнаго Просвѣщенія въ учрежденный въ 1887 году „Институтъ по римскому праву" при Берлинскомъ университетѣ, для подготовленія къ профессурѣ. Тамъ онъ занимался подъ непосредственнымъ руководствомъ проф. Дернбурга, Эрка и Пернице и по окончаніи института назначенъ былъ въ 1889 году приват-доцентомъ по каѳедрѣ римскаго права въ Новороссійскій университетъ, гдѣ въ 1890 году выдержалъ экзаменъ на степень магистра сравненнаго права. Въ 1891 году К. К. былъ избранъ Одесской городской думой въ почетные мировые судьи и съ того времени сталъ заниматься практической юриспруденціей. Въ 1903 г. онъ избранъ былъ непремѣннымъ членомъ Одесскаго городского съѣзда мировыхъ судей, въ 1896 году назначенъ членомъ Одесскаго Окружнаго Суда, съ оставленіемъ приватъ-доцентомъ юридическаго факультета, въ томъ же году напечаталъ работу „Задачи цивилистическаго образованія и его значеніе для гражданскаго правосудія", въ 1902 году назначенъ членомъ Одесской Судебной Палаты, въ 1901 году издалъ брошюру „Вопросы профессіональной полиціи въ дѣлѣ вознагражденія судебныхъ приставовъ", въ 1905 году назначенъ былъ юрисконсультомъ Министерства Юстиціи, а въ 1906 году товарищемъ Оберъ-Прокурора Гражданскаго Кассаціоннаго Департамента Правительствующаго Сената. Въ качествѣ члена междуѣдомственной комиссіи, онъ былъ командированъ въ 1907 году во Францію, для защиты интересовъ русской казны по предъявленному къ ней иску въ 6½ милліоновъ франковъ. Въ 1909 г. К. К. былъ командированъ въ Берлинъ по громкому дѣлу объ арестѣ русскихъ цѣнностей въ банкирскомъ домѣ Мендельсонъ по претензіи отставного капитана Хольфельда. По поводу этого дѣла издалъ сборникъ заключеній выдающихся авторитетовъ по вопросу „О недопустимости приведенія въ исполненіе рѣшеній, постановленныхъ противъ иностранныхъ государствъ". Оба порученія К. К. выполнилъ успѣшно, отстоявъ интересы казны. За дѣло Хольфельда онъ удостоенъ былъ Высочайшей благодарности. Въ 1910 году Именнымъ Высочайшимъ указомъ К. К. назначенъ былъ членомъ Консультаціи при Министерствѣ Юстиціи учрежденной. Съ 1906 года преподаетъ гражданское право въ Императорскомъ лицеѣ и читаетъ, въ качествѣ приватъ-доцента, курсы изъ области гражданскаго процесса въ Императорскомъ С.-Петербургскомъ университетѣ.

С. В. Завадскій.

Дѣйствительный Статскій Совѣтникъ

Сергѣй Владиславовичъ Завадскій.

Товарищъ Оберъ-Прокурора Гражданскаго [illegible]ионнаго Департамента Правительствующаго Сената.

Потомственный дворянинъ С. В. Завадскій родился въ 1871 году. Образованіе получилъ въ Московскомъ университетѣ по юридическому факультету. Былъ оставленъ при университетѣ для приготовленія къ профессурѣ по кафедрѣ гражданскаго права. На государственную службу поступилъ въ 1893 году кандидатомъ на должности по судебному вѣдомству при Московской Судебной Палатѣ. Въ 1893—1894 годахъ былъ за границею, будучи командированъ Министромъ Юстиціи для ознакомленія съ устройствомъ и дѣлопроизводствомъ судебныхъ канцелярій въ Германіи, Франціи и Италіи. Въ 1894 году С. В. переѣхалъ на службу въ Петербургъ. Въ теченіе 1895 и 1896 годовъ принималъ участіе въ такъ называемомъ кружкѣ магистрантовъ-юристовъ Петербургскаго университета. Съ марта по май 1895 года былъ секретаремъ Сената А. Ѳ. Кони въ его ревизіи Тифлисскихъ судебныхъ установленій. Въ теченіе 1895—1897 годовъ состоялъ въ дѣлопроизводствѣ IV отдѣла по гражданскому судопроизводству Высочайше учрежденной комиссіи по пересмотру судебныхъ уставовъ. Въ маѣ 1896 году былъ командированъ въ Москву, въ составъ коронаціоннаго отдѣленія Министерства Юстиціи. Въ 1897 году С. В. былъ назначенъ товарищемъ прокурора Псковскаго Окружнаго Суда, въ 1899 году командированъ къ исправленію должности товарища прокурора Петербургскаго Окружнаго Суда, въ 1900 году перемѣщенъ товарищемъ прокурора въ Петербургскій Окружный Судъ, въ 1902 году назначенъ прокуроромъ Великолуцкаго Окружнаго Суда, а въ слѣдующемъ году перемѣщенъ былъ на должность прокурора суда въ Новгородѣ. Въ 1906 году состоялось назначеніе его членомъ Петербургской Судебной Палаты, гдѣ онъ засѣдалъ во 2-мъ гражданскомъ департаментѣ. Въ 1907 году общее собраніе департаментовъ Судебной Палаты, во исполненіе указа Правительствующаго Сената, возложило на него производство предварительнаго слѣдствія по должностному преступленію въ Варшавскомъ судебномъ округѣ. Въ концѣ 1908 года С. В. назначенъ былъ товарищемъ Оберъ-Прокурора Судебнаго Департамента Правительствующаго Сената, а въ 1909 году перемѣщенъ на су

же должность въ Гражданскій Кассаціонный Департаментъ, при чемъ, уже послѣ перемѣщенія, временно исправлялъ, по ордеру Министра Юстиціи, должность Обер-Прокурора Судебнаго Департамента. Въ Гражданскомъ Кассаціонномъ Департаментѣ завѣдываетъ столоотъ Прибалтійскихъ дѣлъ и конкурсныхъ производствъ. Былъ въ теченіе многихъ лѣтъ сотрудникомъ „Журнала Министерства Юстиціи", „Журнала юридическаго общества при Петербургскомъ университетѣ", „Юридической газеты" и „Судебной газеты".

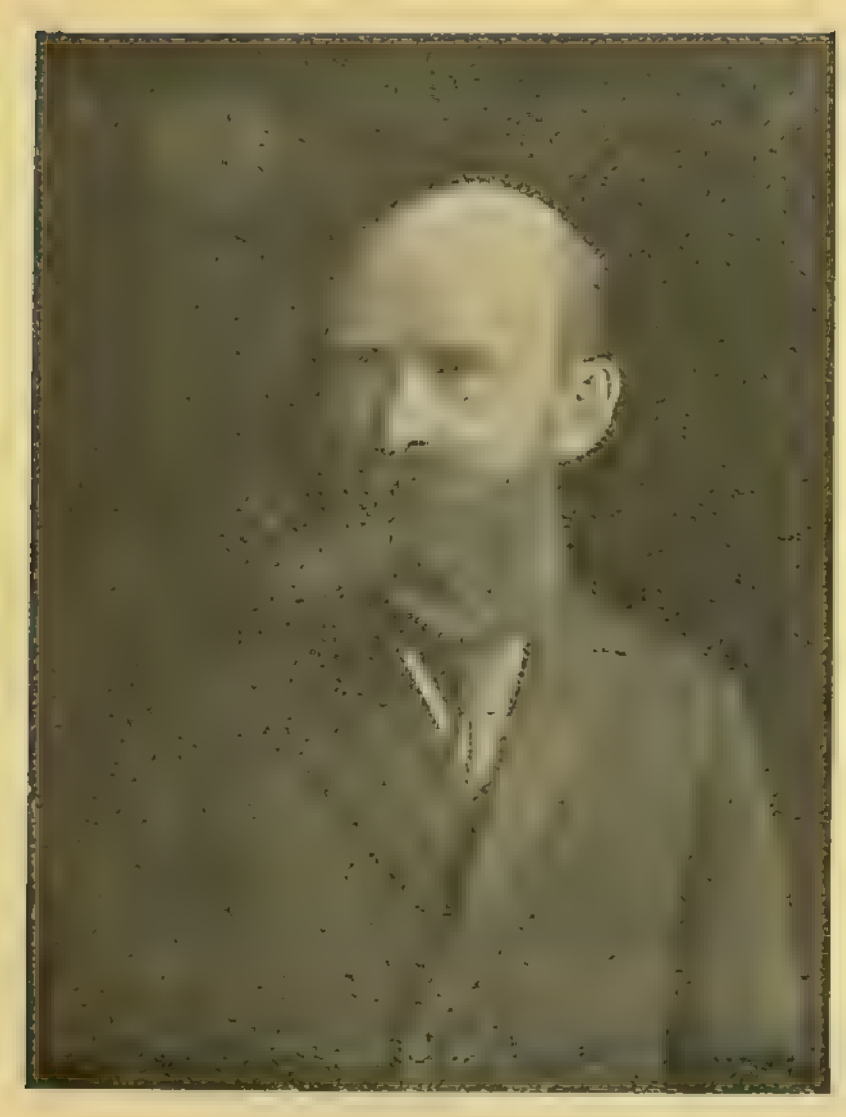

Е. Ф. Купферъ.

Дѣйствительный Статскій Совѣтникъ

Евгеній Федоровичъ Купферъ

Товарищъ Оберъ-Прокурора Гражданскаго Кассаціоннаго Департамента Правительствующаго Сената.

Потомственный дворянинъ Е. Ф. Купферъ родился въ 1849 году. Образованіе получилъ въ Императорскомъ Московскомъ университетѣ, курсъ наукъ котораго окончилъ по юридическому факультету. Въ 1871 г. началъ службу въ бывшемъ 5-мъ Департаментѣ (нынѣ Судебномъ) Правительствующаго Сената, гдѣ, въ теченіе 6-и лѣтъ, проходилъ младшія должности. По совѣту врачей ему пришлось оставить службу въ столицѣ и онъ перешелъ въ провинцію, гдѣ служилъ около 10 лѣтъ въ мировыхъ учрежденіяхъ Юга и Сѣверо-Западнаго края. Съ 1882 г. по 1887 г. онъ былъ предсѣдателемъ мирового съѣзда въ Вильнѣ, послѣ чего занималъ разныя должности въ общихъ судебныхъ мѣстахъ. Съ 1895 года онъ состоялъ въ должности товарища предсѣдателя С.-Петербургскаго Окружнаго Суда, вплоть до 1901 года, когда назначенъ былъ товарищемъ Оберъ-Прокурора Гражданскаго Кассаціоннаго Департамента Правительствующаго Сената. Съ 1908 г. Е. Ф. состоитъ членомъ Консультаціи при Министерствѣ Юстиціи учрежденной и членомъ отъ этого М-ва въ Особой Высшей Комиссіи по изслѣдованію желѣзнодорожнаго дѣла въ Россіи. Имѣетъ всѣ русскіе ордена до ордена Св. Анны 1-й ст. включительно.

Дѣйствительный Статскій Совѣтникъ

Оскаръ Александровичъ Ферсманъ,

Товарищъ Оберъ-Прокурора Гражданскаго Кассаціоннаго Департамента Правительствующаго Сената.

О. А. Ферсманъ.

Потомственный дворянинъ О. А. Ферсманъ родился въ 1858 г. Образованіе получилъ въ Императорскомъ училищѣ Правовѣдѣнія, курсъ наукъ котораго окончилъ въ 1881 г. Государственную службу началъ въ 3-емъ Департаментѣ Правительствующаго Сената, гдѣ прошелъ младшія должности. Въ 1884 г. онъ назначенъ былъ членомъ Оренбургской соединенной палаты уголовнаго и гражданскаго суда, черезъ четыре года членомъ Великолуцкаго Окружнаго Суда, въ 1890 г. перемѣщенъ былъ на ту же должность въ Рижскій Окружный Судъ, въ 1895 г. назначенъ былъ товарищемъ предсѣдателя Ковенскаго Окружнаго Суда, въ 1898 г. перемѣщенъ былъ на ту же должность въ Тифлисскій Окружный Судъ, а въ 1900 г. назначенъ былъ членомъ Тифлисской Судебной Палаты. Здѣсь онъ предсѣдательствовалъ также въ Главномъ Присутствіи по опредѣленію правъ пользованія водою въ Закавказскомъ краѣ. Въ 1904 г. О. А. назначенъ былъ членомъ С.-Петербургской Судебной Палаты, въ 1906 г. предсѣдателемъ Череповецкаго Окружнаго Суда, каковую должность и занималъ до 1908 года, когда назначенъ былъ товарищемъ Оберъ-Прокурора Гражданскаго Кассаціоннаго Департамента Правительствующаго Сената. 1 января 1912 г. О. А. назначенъ членомъ Консультаціи при Министерствѣ Юстиціи учрежденной, съ оставленіемъ въ занимаемой должности.

Баронъ Н. А. Штакельбергъ.

Въ званіи Камергера Высочайшаго Двора,
Дѣйствительный Статскій Совѣтникъ
баронъ

Николай Александровичъ Штакельбергъ,

Товарищъ Оберъ-Прокурора Гражданскаго Кассаціоннаго Департамента Правительствующаго Сената.

Потомственный дворянинъ Курляндской губерніи, баронъ Н. А. Штакельбергъ родился въ 1861 г. Образованіе получилъ въ С.-Петербургскомъ и Юрьевскомъ Императорскихъ университетахъ, окончивъ курсъ наукъ послѣдняго, со степенью кандидата правъ. Въ 1887 г. началъ государственную службу въ Межевомъ Департаментѣ Сената и осенью того же года получилъ командировку въ Берлинъ, гдѣ работалъ въ Институтѣ, созданномъ русскимъ правительствомъ для подготовки профессоровъ на кафедры римскаго права. Возвратившись въ Россію въ декабрѣ 1899 года, Н. А. въ февралѣ 1900 года перешелъ изъ Межевого Департамента Сената въ Московскую Судебную Палату, кандидатомъ на судебныя должности и помощникомъ секретаря. Съ 1 іюля 1901 г. по февраль 1903 г. онъ былъ городскимъ судьей гор. Ржева (Тверской губ.), а затѣмъ, послѣдовательно, занималъ должности члена суда: въ Сумахъ, Кишиневѣ и Одессѣ. Съ 1903 г. по 1905 г. Н. А. былъ членомъ Одесской Судебной Палаты, а затѣмъ перешелъ на службу въ Правительствующій Сенатъ товарищемъ Оберъ-Прокурора Гражданскаго Кассаціоннаго Департамента, занимая эту должность и по настоящее время. Во время службы въ Одессѣ Н. А. былъ въ теченіе 2-хъ трехлѣтій почетнымъ мировымъ судьей Одесскаго городского съѣзда мировыхъ судей, въ работахъ котораго принималъ дѣятельное участіе, состоялъ членомъ Правленія Общества призрѣнія дѣтей, отбывшихъ наказанія и безпріютныхъ, членомъ Юридическаго О-ва; Отдѣла О-ва Краснаго Креста, и. д. предсѣдателя правленія больницы Краснаго Креста для фабричныхъ рабочихъ имени Е. И. В. Великой Княгини Маріи Николаевны, предсѣдателемъ, во время войны Россіи съ Японіей, Южно-русскаго отдѣла правленія евангелическаго полевого лазарета имени Е. И. В. Государыни Императрицы Александры Ѳеодоровны и однимъ изъ учредителей и предсѣдателемъ отдѣла „Юридической помощи народу", функціонировавшаго съ 1903 по 1905 г.г. при Одесскомъ Обществѣ грамотности. Въ настоящее время Н. А. состоитъ директоромъ правленія вспомогательной кассы для евангелическо-лютеранскихъ приходовъ въ Россіи и членомъ Спб. Юридическаго Общества. Въ теченіе своей почти 24-хъ-лѣтней службы Н. А. посвятилъ себя исключительно изученію гражданскаго права. Съ февраля по декабрь 1910 г. онъ принималъ участіе въ Сенаторской ревизіи учрежденій Привислинскаго края, состоя старшимъ чиновникомъ при ревизующемъ Сенаторѣ Гофмейстерѣ Д. Б. Нейдгардтѣ. 6-го декабря 1910 года Н. А. пожалованъ былъ въ званіе Камергера Высочайшаго Двора, а 1-го января 1911 г. награжденъ чиномъ дѣйствительнаго статскаго совѣтника.

Тайный Совѣтникъ

Александръ Георгіевичъ Кильштетъ,

Товарищъ Оберъ-Прокурора Уголовнаго Кассаціоннаго Департамента Правительствующаго Сената.

А. Г. Кильштетъ.

Членъ консультаціи при Министерствѣ Юстиціи учрежденной А. Г. Кильштетъ родился въ 1846 году. По окончаніи курса наукъ въ Императорскомъ С.-Петербургскомъ университетѣ по юридическому факультету, со степенью кандидата правъ, въ 1871 году началъ службу при С.-Петербургскомъ Окружномъ Судѣ. Объѣхавъ всѣ уѣздные города округа, въ качествѣ защитника по уголовнымъ дѣламъ при выѣздныхъ сессіяхъ, А. Г. былъ назначенъ завѣдывающимъ дѣлами председателя С.-Петербургскаго Окружнаго Суда (Н. П. Шамшина) и секретаремъ одного изъ уголовныхъ отдѣленій его. Въ 1876 г. онъ получаетъ должность товарища прокурора Костромского Окружнаго Суда, но черезъ нѣсколько мѣсяцевъ, при введеніи судебной реформы въ Царствѣ Польскомъ, переводится туда на должность члена Варшавскаго Окружнаго Суда. Здѣсь А. Г. принималъ дѣятельное участіе въ разработкѣ и начертаніи „Особаго Наказа“ этого суда. Въ 1881 году онъ принялъ должность товарища прокурора С.-Петербургскаго Окружнаго Суда, на каковую былъ приглашенъ бывшимъ въ то время прокуроромъ означеннаго Суда В. К. Плеве, ранѣе также служившимъ въ Варшавѣ. Прослуживъ въ столицѣ около 3-хъ лѣтъ, А. Г. назначенъ былъ прокуроромъ Уманскаго Окружнаго Суда, пробылъ здѣсь недолго, и переведенъ былъ на ту же должность въ Таганрогскій Окружный Судъ. Въ 1887 г. онъ назначенъ былъ товарищемъ прокурора Судебной Палаты, сначала въ Тифлисъ, а затѣмъ въ Варшаву. На послѣднемъ посту А. Г. оставался ровно 10 лѣтъ. Здѣсь все это время онъ былъ постояннымъ сотрудникомъ газеты „Варшавскій Дневникъ“, гдѣ печаталъ, между прочимъ, отчеты по наиболѣе выдающимся уголовнымъ дѣламъ, разрѣшеннымъ Судебною Палатою. Въ 1899 г. А. Г. назначенъ былъ членомъ Высочайше утвержденной Особой Комиссіи по пересмотру всѣхъ законоположеній губерній Царства Польскаго, для разрѣшенія вопроса о томъ, какіе изъ этихъ законовъ сохранили силу и какіе утеряли. Въ 1900 году онъ переведенъ былъ въ С.-Петербургъ, гдѣ занялъ постъ товарища Оберъ-Прокурора Уголовнаго Кассаціоннаго Департамента Правительствующаго Сената. Въ 1909 г. А. Г. помѣстилъ въ „Журналѣ Министерства Юстиціи“ (за мартъ мѣсяцъ) цѣнную статью: „Эмеритура судебнаго вѣдомства и страхованіе жизни“.

А. М. Ермонскій.

Дѣйствительный Статскій Совѣтникъ

Александръ Михайловичъ Ермонскій,

Товарищъ Оберъ-Прокурора Общаго Собранія и Соединеннаго Присутствія 1-го и Кассаціонныхъ Департаментовъ Правительствующаго Сената.

Сынъ протоіерея, уроженецъ Рязанской губерніи, А. М. Ермонскій родился въ 1850 году. Образованіе получилъ въ Императорскомъ С.-Петербургскомъ университетѣ, курсъ наукъ котораго окончилъ по юридическому факультету, со степенью кандидата правъ. По окончаніи образованія поступилъ кандидатомъ на судебныя должности въ Уголовный Кассаціонный Департаментъ Правительствующаго Сената. Затѣмъ вскорѣ былъ назначенъ помощникомъ оберъ-секретаря Общаго Собранія и Соединеннаго Присутствія 1-го и Кассаціонныхъ Департаментовъ, въ 1892 г. былъ назначенъ оберъ-секретаремъ тѣхъ же Присутствій, а затѣмъ чиновникомъ за Оберъ-Прокурорскимъ столомъ. Въ 1901 году А. М. получилъ должность члена Виленской Судебной Палаты, а въ маѣ 1906 года возвратился въ Правительствующій Сенатъ, будучи назначенъ товарищемъ Оберъ-Прокурора Общаго Собранія и Соединеннаго Присутствія 1-го и Кассаціонныхъ Департаментовъ, какой пость занимаетъ и по настоящее время.

Дѣйствительный Статскій Совѣтникъ

Рудольфъ Рудольфовичъ фонъ-Транзеге,

Товарищъ Оберъ-Прокурора Гражданскаго Кассаціоннаго Департамента Правительствующаго Сената.

Р. Р. фонъ-Транзеге.

Потомственный дворянинъ Лифляндской губерніи Р. Р. фонъ-Транзеге родился въ 1858 году. Образованіе получилъ въ Дерптскомъ (Юрьевскомъ) университетѣ, курсъ наукъ котораго окончилъ по юридическому факультету. По окончаніи образованія онъ предпринялъ путешествіе по Западной Европѣ и по возвращеніи въ Россію, въ 1883 г., состоялъ въ теченіе 6 мѣсяцевъ кандидатомъ при бывшемъ Рижскомъ Ландгерихтѣ. Въ 1884 г. Р. Р. былъ переведенъ въ Петербургъ, гдѣ служилъ сначала въ 4-мъ Департаментѣ Правительствующаго Сената, а затѣмъ—въ 3-емъ. Здѣсь онъ прошелъ всѣ должности до должности секретаря включительно и въ 1888 г. былъ переведенъ въ Межевой Департаментъ на должность старшаго секретаря. Въ 1892 г. Р. Р. назначенъ былъ оберъ-секретаремъ, въ 1894 г. состоящимъ за оберъ-прокурорскимъ столомъ; въ 1896 г.—исполняющимъ обязанности товарища Оберъ-Прокурора Гражданскаго Кассаціоннаго Департамента Правительствующаго Сената и въ 1900 г. былъ утвержденъ въ послѣдней должности. Въ 1907 г. онъ назначенъ былъ членомъ консультаціи при Министерствѣ Юстиціи учрежденной, съ оставленіемъ въ занимаемой должности. Въ 1907 году ему была поручена ревизія Московскаго Окружнаго Суда. Въ настоящее время Р. Р. состоитъ: членомъ особаго совѣщанія, образованнаго при М-вѣ Юстиціи, для обсужденія проекта новаго гражданскаго уложенія и членомъ особаго совѣщанія для ближайшаго соображенія вопроса о возможности распространенія на губерніи Прибалтійскія и Привислинскія выработаннаго проекта гражданскаго уложенія. Кромѣ того, онъ состоитъ пожизненнымъ членомъ благотворительнаго судебнаго общества при М-вѣ Юстиціи и многихъ другихъ благотворительныхъ обществъ и учрежденій. Имѣетъ русскіе ордена до ордена св. Станислава I-й ст. включительно.

С. А. Саблинъ.

Дѣйствительный Статскій Совѣтникъ

Степанъ Александровичъ Саблинъ,

Товарищъ Оберъ-Прокурора 1-го Департамента Правительствующаго Сената.

С. А. Саблинъ родился въ С.-Петербургѣ въ 1849 г. Среднее образованіе получилъ въ частномъ англійскомъ пансіонѣ, существовавшемъ въ 50—60 годахъ, а высшее — на юридическомъ факультетѣ Императорскаго С.-Петербургскаго университета. По окончаніи, въ 1872 г., курса наукъ, со степенью кандидата правъ, С. А. Саблинъ въ февралѣ 1873 г. поступилъ на службу въ I Департаментъ Правительствующаго Сената кандидатомъ и съ тѣхъ поръ непрерывно находится въ этомъ департаментѣ. За періодъ почти 40-лѣтней службы С. А. прошелъ, постепенно, начиная съ кандидата, всѣ штатныя должности въ I-мъ департаментѣ до должности товарища Оберъ-Прокурора включительно, а именно: помощника оберъ-секретаря, оберъ-секретаря, состоящаго за оберъ-прокурорскимъ столомъ и товарища Оберъ-Прокурора и, кромѣ того, былъ неоднократно, въ качествѣ представителя Министерства Юстиціи, членомъ комиссій при Министерствѣ Финансовъ — Высочайше учрежденной въ 1894 г.—по вопросу о составленіи Положенія о Государственномъ промысловомъ налогѣ и въ 1904 и 1907 г.г.—по пересмотру означеннаго Положенія.

Долголѣтняя непрерывная служба въ I-мъ департаментѣ (составляющемъ ядро Сената), за которую С. А. Саблинъ имѣетъ всѣ семь русскихъ ордена до Св. Станислава I-й степени включительно, является рѣдкимъ примѣромъ служенія въ одномъ учрежденіи, въ теченіе почти одной пятой части двухсотлѣтняго существованія самого учрежденія.

2007114018